Balance General del Banco de Chile

en 30 de Junio de 1923

OFICINAS EN: VALPARAISO-ALMENDRAL, SANTIAGO, ESTACION, MATADERO, SAN PABLO, BELLAVISTA, BANDERA, TACNA, ARICA, IQUIQU E, TOCOPILLA, ANTOFAGASTA, TALTAL, COPIAPO, VALLENAR, LA SERENA, VICUÑA, COQUIMBO, OVALLE, ILLAPEL, LA LIGUA, LOS ANDES, SAN FELIPE, QUILLOTA, LA CALERA, VIÑA DEL MAR, SAN ANTONIO, RANCAGUA, RENGO, SAN FERNANDO, SANTA CRUZ, CURICO, TALCA, SAN JAVIER, LINARES, SAN CARLOS, CHILLAN, TOME, TALCAHUANO, CONCEPCION, LOS ANG ELES, MULCHEN, LEBU, TRAIGUEN, TEMUCO, NUEVA IMPERIAL, VALDIVIA, OSORNO, RIO BUENO, PUERTO MONTT, ANCUD, LONDRES

DEBE

		En moneda corriente	En moneda de 18 d.
Depósitos:			
En Cuenta Corriente y a la Vista	$ 154.078,872.34		
A Plazo	137.358,408.44	$ 291.437,280.78	
En Cuenta Corriente y a la Vista oro de 18 d.			13.269,992.79
Id. id. en Londres a 18 d.			3.804,159.98
Vales a la Vista Bancarios		7.343,634.26	1.207,838.24
Depósitos de Bonos y Documentos		355.897,314.95	
Varios Acreedores		18.969,178.95	17.394,012.10
Operaciones Pendientes		3.634,908.56	
Oficina de Emisión Fiscal		35.894,000.—	
Capital Pagado	$ 100.000,000.—		
Fondo de Reserva	58.000,000.—		13.333,333.33
Fondo de Accionistas	4.928,535.07		
Dividendos por Pagar	96,916.59		
Ganancias y Pérdidas	10.014,700.71	173.040,152.—	
		$ 886.216,469.78	$ 49.009,336.44

HABER

		En moneda corriente	En moneda de 18 d
Caja Billetes Fiscales y Vales de Tesorería	$ 33.691,474.—		
Disponible en Chile y en Londres a 18d.			12.136,253.14
Metálico en plata	682,081.99	$ 34.373,555.99	
Cheques y Valores Disponibles en otros Bancos		6.860,311.99	1.159.908.23
Valores disponibles a corto plazo en el extranjero			466,666.66
Bonos y Títulos de Créditos	$ 4.653,962.25		5.220,666.67
Bonos del Gobierno—Ley 3772 de fecha 5 de Julio de 1921	19.000,000.—		
" " " —Ley 3820 de fecha 23 de Diciembre de 1921	50.000,000.—		
Bonos del Gobierno—Ley 3851 de fecha 10 de Febrero de 1922	3.325,000.—		
Bonos del Gobierno—Ley 3874 de fecha 9 de Agosto de 1922	30.800,000.—	97.778,062.28	
Valores en Custodia y Garantía		355.897,314.95	
Bienes Raíces		14.668,021.05	
Muebles		899,781.34	1,840.—
Material		803,974.90	
Avances y Documentos en Cartera	144.466,225.39		
" " " en Chile y en Londres a 18d.			17.468.564.64
Avances y Documentos (Art. 10 de la Ley de Bancos)	3.971,005.10		
Avances y Documentos (Art. 14 de la ley 1054 de 31 de Julio de 1898)	159,940.81		
Libranzas Salitreras Descontadas—Ley 3795 de fecha 13 de Setiembre de 1921	9.633,700.—	158.230,871.30	
Agencias y Sucursales		11.070,435.79	3.603,839.03
Operaciones Pendientes			1.795,903.36
Intereses y Descuentos		5.633,240.22	489,028.—
Oficina de Emisión Fiscal			6.666,666.66
		$ 886.216,469.78	$ 49.009,336.44

GANANCIAS Y PERDIDAS

DEBE

Contribuciones sobre Depósitos	$ 540,000.00	
Otras Contribuciones y Estampillas	88,021.10	
Gastos de Remesas	79,437.00	
Gastos Generales	964,536.99	
Gastos de Escritorio	370,117.64	
Sueldos	2,445,834.18	
Gratificaciones Extraordinarias	807,200.72	
Muebles (Castigo)	53,817.24	$ 5.348,964.87
Saldo		10.014,700.71
		$ 15.363,665.58

HABER

Saldo que resulta al Haber de esta Cuenta, rebajando intereses pagados y haciendo provisión para documentos dudosos	$ 15.363,665.58
	$ 15.363,665.58

Banco de Chile, Santiago, 30 de Junio de 1923

ARTURO PHILLIPS S.,
Contador.

PEDRO A. TORRES,
Director-Gerente.

BOX

tra.
n F. C.

[illegible] DE BOX "BENITO VERGARA".—Con todo éxito y entusiasmo se siguen los preparativos del programa para la inauguración del local social y su regio gimnasio de Box, con que cuenta actualmente el gremio de Chauffeurs de Santiago, ubicado en la calle Chacabuco 28 B.

La inauguración se llevará a efecto el Sábado 7 de Julio, principiando la fiesta con un espléndido programa de box, como asimismo un gran acto musical. Se nota interés dentro de los círculos boxeriles por presenciar el más grande encuentro, entre el campeón de amateurs de Chile, señor Benito Vergara, con el campeón de las policías de Santiago, señor Luis Peña.

El directorio del Centro, nos encarga invitar a todos los Centros Deportivos de Box, y también al gremio de chauffeurs en general.

$ 100.00 Ganará Ud.

Con su inteligencia preparada, podrá descifrar este anuncio y g[illegible] esa platita, al igual que otros premios menores

Pronto, Santiago entero estará pendiente del GRAN concurso para disputarse los $ 100.00

¿Quién fué el Hombre con la Máscara de Hierro?

LA PELICULA DEL ENCUENTRO FIRPO-BRENNAN

La Firpa Film hará proyectar en la tarde y en la noche de hoy en los Cines Alhambra y Victoria el match sostenido entre los campeones Luis Angel Firpo y Bill Brennan, el 12 de Marzo en el Madson Square Garden, de New York.

Esta cinta relata detalladamente el encuentro, ues fué obtenida mediante el empleo de doce máquinas a cargo de competentes operadores yanquis, y hecha titular or el Secretario del Campeón Sud Americano.

El match fué filmado en la noche, empleándose focos luminosos de gran potencia.

Lo más interesante es el desarrollo del doceavo round, en que Firpo con su clásico rabitt-punch, o sea el golpe del conejo, dió en el tablado con el campeón de Chicago Brennan.

Esta proyecrión tiene actualmente una mayor importancia, ya que Firpo peleará con Jess Williard el 12 del corrient e,y caso de ser ciertos sus progresos puede en breve quedar en condicions de medr guantes con el caimpeón del mundo Jack Dempsey.

"PNOCK-OUT"

El segundo número de este semanaro boxeril ilustrado, aparecerá el Sábado próximo.

Según no slo comonica su dirección, saldrá notablemente mejorado.

Entre su material de lectura figura ¿Quién es Ratinoff., un reportaje a don Guillermo Matte Hurtado y Difundamos el boxeo.

"GREGORIO SANTA CRUZ B. C." Rosas 3052

Esta conocida institución boxerl llevará a efecto el Domngo próximo una matinée en honor de la redacción boxeril de la prens ade esta capital y en la que tomará parte los más excelentes aficionados de los Centros y esta institución, de los cualesh nombraremos mientras a Jos éCano, del Globo, v. Pedro Araya del G. Santa Cruz, a 6 rounds.

Pedro Keller, del G. Sta. Cruz v. Hernán Bernales del Guerrilleros B. C. a 6 rounds, estando el match de fondo a cargo de los mejores peso livianos inscritos en la Asociación por este Centro, José A. Campos, v. Enrique López.

Un espectáculo de interés

El nuevo promotor, señor Juan B. Serrá, organiza para el 14 del presente, un interesante espectáculo boxeril.

El match de fondo está a cargo de Manuel Contreras y Luis Gómez.

La Federación de Box ha dado el pase respectivo, pues ambos contendores están en la misma categoría.

Han iniciado un entrenamiento científico. El estado en que se hallan es excelente.

En próximas ediciones informaremos al público acerca de la velada pugilística del 14 próximo en el Hippodrome Circo.

EL PROXIMO CAMPEONATO ENTRE OFICINAS.—Con todo entusiasmo se prosiguen las inscripciones.—Como ya es del dominio de los amateurs de la capital, se continúan recibiendo las inscripciones para el próximo campeonato tre las oficinas y Bancos de esta ciudad, y que auspicia la Federación de Box de Chile.

Las inscripciones se reciben en el local de la dirigente: Arturo Prat 38, todos los días de 6 a 7 ½ y se cerrarán el Sábado 14.

Son muchos los amateurs que se han apresurado a inscribirse, lo que augura todo un éxito para los organizadores de este torneo.

Contribuye a dar mayor realce a este campeonato la circunstancia de ser ésta la primera vez que se llevará a efecto en Santiago, un campeonato entre oficinas y Bancos y en el cual veremos actuar a los más distinguidos amateurs. Será un torneo netamente social que no dudamos atraerá un selecto público al Gimnasio de la Federación.

Las bases ya han sido publicadas por la prensa y pueden consultarse en el momento de la inscripción.

CENTRO DEPORTIVO DE CHAUFFEURS "ALIRO GONZALEZ".—Los socios de este Centro siguen con todo entusiasmo los entrenamientos para el próximo campeonato que se llevará a efecto a beneficio de lo sfondos sociales en el amplio loca que posee el "Benito Vergara B. C. A juzgar por los inscritos promete esta velada ser de bastante interés.

JAMES PERRY B. C.—Cita a junta general extraordinaria para hoy a las 9 P. M.

Tabla: Cambio de local y pago de cuotas.

Joe Boykin a Chile

Ayer nos ha comunicado la empresa del Teatro Circo Hipodrome que ha contratado al negro Joe Boykin para una serie de encuentros en Chile y con este motivo el popular sparring partner de Luis A. Firpo deberá llegar a Santiago en la presente semana.

Con motivo de la llegada a nuestro país, estamos en vísperas de presenciar una serie de buenas peleas entre pesos pesados.

CENTRO SPORTIVO EL GLOBO. — Como de costumbre, el Sábado próx mo, a las 9 P. M. se llevará a efecto en el gimnasio del Centro Sportivo El Globo, una velada boxeril, en la que tomarán parte destacados alumnos, tanto de este Centro como de otros de la capital.

LUIS FERNANDEZ B. C.—Cita a los socios y peleadores a una reunión que se celebrará hoy a las 8 P. M., en Recoleta 1029. Se ruega a los aficionados inscritos en los campeonatos de la Asociación de Centros, asistan a esta importante sesión.

CENTRO SPORTIVO EL GLOBO.—Cítase a sesión de Directorio para hoy a las 9.30 P. M., en Bandera 542.

SPORTIVO DIEGO ARACENA B. C.— Cita al directorio para hoy a las 7.30 P. M. Local de costumbre.

DESAFIOS

—Federico Gallardo, desafía a Diego Cárcamo y Pedro Sandoval. Bases: Grajales N.o 2496.

—Arturo Contreras, desafía a Oscar Letelier, y pide el desempate a Segundo Soza.

—Humberto Contreras desafía a todos los aficionados de los centros V. Salazar y Esmeralda, de 24 hasta 26 kilos.

—Francisco Herrera desafía a Juan Montecinos, de 35 kilos, y Bernardo Marchant.

Bases para estos encuentros: San Pablo 1636, de 8 a 9 P. M., con el señor Edmundo Alvarez.

Mundial

Las mejores anilinas para seda, lana, algodón, paja, botones, plumas, sacos, etc., etc.

Recién llegadas, para uso casero.

20 COLORES DISTINTOS

No tendrá gastos extras por ingredientes.

Cada paquete trae el mordiente e instrucción.

EN VENTA EN TODAS LAS BUENAS BOTICAS

TURF

ASIGNACION DE PESOS PARA LAS CARRERAS DEL DOMINGO PROXIMO EN AMBOS HIPODROMOS

CLUB HIPICO

Premio QUENELLE.—1.300 metros.—Para caballos nacidos en el país que se vendan por $ 6,000.—Peso: 3 años 52 kilos, 4 años y más 57 kilos.— Recargo de tres kilos a los que hayan ganado desde el 8 de Abril del presente año.— Inscripción: $ 30.— Premio: $ 3,000 al 1.o

	Kilos		Kilos
Alacrán	60	Falsete	57
Alazán	60	Jaguar	57
Caucura	58	Borgue	57
Egalité	58	Monleone	57
Go Lady	58	Siciliana	55
Ice	58	Marcola	55
Landry	57		

Premio QUIDAM.— 1,500 metros.—Para caballos de tres años ganadores de una o dos carreras.— Peso: 54 kilos.— Recargo de tres kilos a los ganadores de dos carreras.— Recargo extra de tres kilos a los ganadores de un premio clásico o reglamentario.— Inscripción: $ 30.— Premio: $ 3,000 al 1.o

Joy Bird	57	Yelcho Palena	54
Ispahan	54	Yorkminster	54
Insaciable	54		

Premio QUEBEC.— 1,400 metros.—Para caballos de tres años nacidos en el país que no hayan ganado.—Peso: 56 kilos.— Inscripción: $ 40.— Premio: $ 4,000 al 1.o

Juicioso	56	Pinto Durán	56
Kolimán	56	LeCoq	56
Elkington	56	Cacerola	54
El Huasito	56	Go On	54
Aitachín	56	Pinturera	54
Kingston	56	Japónica	54
Khalí	56	Campanita	54
Chevrolet	56	María Teresa	54

Premio QUERIDO.— 1,500 metros.—Para caballos de cuatro años y más que no hayan ganado más de $ 20,000.— Peso: 58 kilos.— Descargo de tres kilos a los que no hayan ganado más de $ 15,000, y descargo de seis kilos a los que no hayan ganado más de $ 10,000.— Recargo de tres kilos a ganadores en el presente año.— Inscripción: $ 30.—Premio: $ 3,000 al 1.o

War Queen	59	Quilipín	55
Polín	58	Witchcraft	53
Gentilhomme	58	José Gener	52
Long Long	58	Farnesio	52
Alava	56	Jaguar	52
Guante Rojo	55	Poison d'Or	52
Landry	55	Chañar	50
Abrantes	55	Marcola	50
Farrucho	55	Antena	50
Pasajero	55		

Premio HARAS ALMENDRO.—2,300 metros.— Para caballos que hayan ganado más de $ 20,000.— Handicap.— El top weight no excederá de 60 kilos.— Inscripción: $ 40.— Premio: $ 4,000 al 1.o

Isabelino	60	Smart	42
Electrón	47	Alta Ley	40
Sirsac	44	Papamoscas	40
Flapper	44	Piave	40
Jaramago	43		

Premio QUEEN BEE.— 1,200 metros.— Para caballos que hayan ganado más de $ 10,000.— Handicap.— Inscripción: $ 30.— Premio: $ 3,000 al 1.o

1.a Serie

Danger	63	Pegote	43
Puff	59	Shylock	42
Fugitiva	59	Zapallar	41
Borgue	51	Pitillo	41
Predilecta	48	Fácil	40
Elmore	47	Coli	40
Prisca	45	Provenza	40
La Princesa	44		

2.a Serie

Pochochingue	63	Whip	46
Campo Santo	51	R. Hortensia	46
Landry	50	Rintintín	45
Bilanz	49	Alacrán	45
Farrutín	48	Albaycín	44
Cara Carmen	47	Wintergreen	43
Poruña	47	Wisconsin	42
Náutico	47	Matango	42
Herodes	47	Honolulu	41
Variable	46	Verderon	40

HIPODROMO CHILE

Premio TORCAZA.— Omnum handicap. —Inscripción: $ 15. — Premio: $ 1,500 al 1.o.— Disancia: 900 metros.

	Kilos		Kilos
Octubre	60	Costino	40
Asturiano	58	Sovereing	40
Pilfa	58	Risa Loca	47
Filoche	57	Guadalete	46
Variable	54	Retorta	45
Xerosis	53	Yelcho Palena	44
Coli	53		
Perito	51	Carbonero	44
War Paint	50	Minoru	43
Albaycín	49	Regalada	42

Premio TURCO. — Omnium handicap. — Inscripción: $ 15. —Premio: $ 1,500 al 1.o.— Distancia: 900 metros.

Acalia	58	Tarnopol	50
Sin Duda	56	Pepa de Oro	49
Bombon Rose	55	Priora	49
Peyuco	54	Costo	45
Marcola	53	Jettatura	43
Junín	53	Joselito	43
Virada	52	Madamo	43
Sperata	51	Talaris	40
Jasón	51	Scoladina	40

Premio TULA.— Omnium handicap. — Inscripción: $ 15. — Premio: $ 1,500 al 1.o.— Distancia: 900 metros.

Pajarita	60	La Prensa	50
Trigo	55	Marconigrama	50
Pistacho	54		
Goyesca	53	Job	49
Prothos	53	Facuo	49
Ellita	53	Daine	47
Aralar	52	Honolulu	47
Fiero	51	Foca	47
Nervo	50	Jota	44

Premio TOSCA. — Omnium handicap. — Inscripción: $ 15. —Premio: $ 1,500 al 1.o.— Distancia: 900 metros.

Turquestán	62	Gran Liga	47
Saltarella	60	Activo	47
Toreador	58	Delegada	46
Juanilla	53	Rosalila	45
Chufleta	53	Griega	43
Felicity	52	Pichamán	42
Atlética	51	Larva	42
Pasajes	49	Esp. de Rosa	42
Col. Maduro	48	Honduras	40

Premio TOLTEN— Omnium handicap— Inscripción: $ 20 — Premio: $ 2.000 al 1.o — Distancia: 1.500 metros.

Poincaré	58	Fimar	49
Elmore	56	Guante Rojo	49
Tangola	54	Fanfarrona	48
Matango	52	Golosina	48
Cancura	52	Verderon	45
Barsaquito	51	Navira	45
Don César	50	Agosto	44
Papamoscas	50	Euclid	42
Xanthia	50	Sovereing	49

Premio TORITO. — Omnium handicap. — Inscripción: $ 20. — Premio: $ 2,000 al 1.o. — Distancia: 1,500 metros.

Filoche	62	Hesperia	47
Malvaloca	54	Mamarracho	46
Abrantes	53	José Gener	45
Salada	51	Danaide	45
Chañar	51	Francesita	44
Virada	50	General G.	43
Todo Ilusión	50	Injuria	43
Pasajero	50	Imbroglio	43
La Alegría	49	Finlandia	42
Víctor Noir	49		

Premio TEMIBLE — Omnium handicap.— Inscripción: $ 20. — Premio: $ 2,000 al 1.o.— Distancia: 1,500 metros.

Ice	62	Jotabeche	48
Bastián	61	Glaneuse	46
Rabudo	61	Maraca	45
Alicahue	57	Pillullo	45
Pilín	54	Tombola	44
Hyrcanie	53	Ferrocarrilero	43
Glu	50	Mamadeira	42
La Prensa	49	Tatcho	40
Bolero	49	Helium	40
Foca	47		

Premio "DIARIO ILUSTRADO".—3,200 metros.— Steeplechase. — Pista en 8.— Jinetes caballeros.— Inscripción: $ 20. — Premio: $ 1,000 al y un objeto de arte para el jinete del ganador.— Para todo caballo de 4 años y más, inscritos o no inscritos en el Stud Book.

Ché	Conón
Pérfido	Edil
Beri Beri	Jerez
Demetrio	Florentino
Glengarry	

Jabón BORAXOL
EL MEJOR
Jl—7

MAÑANA

JUEVES 5 DE JULIO

se verificará el Sorteo de Amortización de los Bonos de

5 PESOS

con el siguiente PROGRAMA DE PREMIOS:

1 Premio de	$ 7,000
1 Premio de	$ 4,000
5 Premios de	$ 2,000
3 Premios de	$ 1,000
10 Premios de	$ 500
50 Premios de	$ 100
100 Premios de	$ 50
300 Premios de	$ 20

Los 300 premios de $ 20 se asignarán a los Bonos cuyas dos últimas cifras sean iguales a las dos últimas en que termine el premio mayor de $ 7,000.

Si Ud. no ha comprado todavía sus Bonos, vaya o mande inmediatamente a la Oficina Matriz.

"La Poderosa"

TEATINONS 333

D E P O R T E S

FOOT-BALL

EN LA CANCHA DEL MAGALLANES F. C.

EL IMPORTANTE ENCUENTRO DEL PROXIMO DOMINGO

Magallanes v. 5 de Abril

El próximo Domingo se efectuará en la cancha Magallanes, Independencia 1499, el interesante encuentro oficial por la Copa República entre los primeros conjuntos de estos conocidos cuadros.

Dada la labor desarrollada por ambos contendores en la presente temporada, la lucha será interesante y reñida. A los éxitos obtenidos por el Cinco de Abril contra cuadros como el Arco Iris y Audax Italiano, hay que agregar el reciente y merecido triunfo conquistado el Domingo último sobre el cuadro del aguerrido "Chillán". Por su parte, el Magallanes, venció por un tanto al Brigada Central, en su partida jugada el Viernes último, en sólo el espacio de medio tiempo.

Los nuevos elementos que han ingresado últimamente al Cinco de Abril lo han reforzado en forma de colocarlo entre los mejores conjuntos de la capital. Teniendo que medirse con un equipo de la talla del Magallanes, la contienda adquirirá las emociones propias de una gran jornada.

LA SOLEMNE REPARTICION DE PREMIOS DEL AUDAX ITALIANO

SE VERIFICARA EL DOMINGO PROXIMO EN EL CENTRO DEMOCRATICO ITALIANO

El próximo Domingo verificará esta institución, en los amplios salones del Centro Democrático Italiano, San Isidro 92, la solemne repartición de premios a los miembros footballistas, obtenidos por éstos en las competencias oficiales y particulares del año 1922.

Con tal motivo, se desarrollará un lucido programa teatral y un gran baile social, amenizado por la excelente orquesta "Di Lorenzo".

Uno de los números más gratos para los socios del Audax en esta fiesta, será, sin duda, la entrega que hará del estandarte, insignia del club, la distinguida hija del Excmo. Ministro de Italia en Chile, señor Castoldi, asesorada por prominentes damas de la colonia italiana; obra de arte bordada exclusivamente por ellas; y con la cual han querido demostrar la simpatía con que ven los esfuerzos de esta muchachada por mantener en alto el honroso puesto que han logrado conquistar en las arenas deportivas.

LIGA ARRIETA.—Hoy, a las 6 P. M., se reunirá el directorio en "Villa Las Rosas" de los Guindos.

Se encarece la asistencia por haber asuntos de suma importancia que tratar.

FEDERACION SPORTIVA NACIONAL.— Comisión de Estadística.—El secretario ha citado a los miembros de la antigua comisión de Estadística para hoy, a las 6.30 P. M., en la secretaría, Huérfanos 1062. Los miembros de esta comisión son los señores Betteley, Fanta, Acuña y Besoaín.

LIGA OBRERA DE FOOT-BALL.— A causa de la falta de tranvías, no celebró sesión ayer, como estaba anunciado, esta institución. El directorio se reunirá hoy, a las 8.30 P. M., en la Casa de los Deportistas, Huérfanos 1062.

FEDERACION UNIVERSITARIA DE DEPORTES.— El Directorio se reunirá hoy, a las 9.15 P. M., en los salones de "El Mercurio".

LIGA BANCARIA DE FOOT-BALL.—Esa institución se reunirá en junta general hoy a las 7 P. M., en los Salones de la Protección Mutual de Empleados de Bancos.

ASOCIACION ESCOLAR DE DEPORTES.—Anteayer celebró sesión esta institución y tomó los siguientes acuerdos:

Efectuar el torneo atlético anual por las copas Díaz Garcés y Andrés Bello, durante la tarde del Sábado por uno y todo el Domingo siguiente.

Postergar el campeonato de football y trithlon hasta una próxima fecha.

Reconocer como records escolares, todos los que sean marcados por cualquier escolar de la República, aunque en la localidad no exista Asociación Escolar, siempre que las pruebas hayan sido controladas por una Asociación Atlética afiliada a la A. D. A. de Chile.

Fijar la duración de cada tiempo en la competencia de foot-ball en 20 minutos para la 4.a División, 25 minutos para la tercera, 30 minutos para la segunda y 35 para la primera.

LIGA SANTIAGO.—El Domingo próximo a las 6 P. M., la Liga estrenará oficialmente su Secretaría que está ubicada en San Diego 224 y para el efecto se ha preparado un bonito programa social y además un buen buffet. A esta fiesta podrán asistir todos los miembros de la Liga y además las personas que simpaticen con ella, habiéndose fijado la cuota de adherentes en la suma de $ 3; la cual podrá recibirse en San Antonio 30, antes del Sábado a las 6 P. M.

El Viernes próximo habrá sesión extraordinaria de Consejo a las 6 y media P. M., en primera citación y 6.45 P. M., en segunda con el fin de tratar los asuntos en tabla.

El 15 de Julio próximo se llevará a efecto el primer match con la Liga Valparaíso por la competencia de la Copa "Carlos Alvarez Condarco" con el combinado de la Liga Santiago, en esta ciudad.

El directorio de la Liga local ha tomado todas las medidas del caso para que el encuentro resulte lucido, y al efecto llevará a cabo el Domingo próximo el último práctica del equipo que ha de representar a la Liga, a las 3.30 P. M., ante el referée oficial, señor Manuel Vergara, en la cancha N.o 1 de los Campos de Sports de Ñuñoa. Practicará con el Carlos Walker Martínez.

En la sesión del Lunes pasado la Liga designó definitivamente el equipo que la representará y cuyos componentes son: Carlos Bascur (N. S.) René Serenderos (L. B.) Luis Díaz (G.) H. Guzmán (N. S.) Gustavo Casabonne (L. B.) L. Navarrete (S. E). Julio Martínez (G.) Antonio Apiolaza (C. W.) Juan Marchant (G.) (S. E.) Santiago Gordillo (C. W.) Arturo Lira (L. B.) Carlos Arriagada (N. S.) Santiago Fuentes Alejandro Ramírez (N. S.) Oscar Vargas (B.) y José Pérez (C. W.).

FEDERACION DEPORTIVA FERROVIARIA, DIRECCION GENERAL DE LOS FERROCARRILES DEL ESTADO.—Esta institución celebrará sesión de directorio mañana en "El Mercurio".

Se encarece la asistencia a los señores directores como asimismo de los delegados de los clubs Control de Entradas, Centro Deportivo Mapocho y Liga de Foot-ball; departamento de Contabilidad.

LO MEJOR
CIGARRILLOS K-O
BOQUILLA AMBRE 20 CTS.

EL FOOT-BALL ENTRE LOS UNIVERSITARIOS

HOY INAUGURA SU TEMPORADA LA FEDERACION UNIVERSITARIA DE DEPORTES EN LA CANCHA DEL SANTIAGO F. C.

Sr. URRUTIA, considerado hoy como uno de los mejores guardavallas locales

SR. FELIX CORTE, destacado medio zaguero universitario

Hoy, a la 1.30 P. M., en la cancha del Santiago F. C., inaugurará su temporada la Federación Universitaria de Deportes, con dos de sus mejores encuentros, pues los elementos que en ellos actuarán son de primer orden. Harán su presentación al field a primera hora el cuadro de Domcke y Ernst para medirse con el poderoso cuadro de Farmacia, dirigidos por Corte y Rendich.

Nuestros aficionados acudirán al ver figurar elementos valiosos como son los nombrados y seguidos por sus compañeros que más de alguno dará sorpresas en las competencias de la presente temporada.

A segunda hora dirimirán supremacías por la copa Amunátegui los homogéneos conjuntos de Medicina y Dentística. Los componentes de estos cuadros son demasiados conocidos en los círculos deportivos, basta mencionar al arquero Urrutia, Ahumada, Vicuña, Galán, Baeza, Osorio, etc., todos del seleccionado de la Federación Universitaria de Deportes, que componen el elenco "anatómico".

Por su parte, Dentística que no está dispuesto a ceder ante su poderoso rival, encomendó la dirección de equipo al excelente medio zaguero Domingo Aguayo, que secundado por Gallardo y otros harán un lucido papel.

Con estos dos encuentros, la Federación cree proporcionar una linda tarde deportiva a los estudiantes y aficionados, que seguramente se alejarán de entretenciones favoritas para ir a presenciar estos lances.

La Federación queriendo fomentar los deportes sin que imponga un sacrificio a los admiradores, ha fijado la entrada en cuarenta centavos, rebajándola a veinte centavos para los niños de escuelas primarias y liceos, menores de 15 años; a las señoritas gratis.

Arbitrará la primera partida el señor Heriberto Cruz, y el match de fondo el señor Marcos A. Vera.

PING-PONG

Campeonato Universitario de Ping-Pong

Auspiciado por la Federación Universitaria de Deportes, se verificará por primera vez el Campeonato Universitario de Ping-Pong, cuyo ganador recibirá el título de campeón universitario de ping-pong, para la temporada de 1923. Tendrán derecho de actuar todos los estudiantes universitarios afiliados a la F. U. de D.

Las eliminatorias empezarán el Lunes 16 de Julio en el local de la Escuela de Ingeniería, calle Benavente 856.

El valor de las inscripciones es de $ 5.00 por jugador y deberán ser remitidas junto con su valor a Compañía 1579.

Los jugadores inscritos podrán entrenarse desde luego en el local de la Escuela de Ingeniería, diariamente, de 6 a 8 P. M.

CENTRO DEPORTIVO DE CHAUFFEURS "ALIRIO GONZALEZ".— Desde hoy se reciben las inscripciones para el campeonato de ping-pong, que llevará a efecto este centro entre sus asociados.

Este torneo se dividirá en dos categorías, una para ganadores y otra para socios que no hayan tomado parte en estos campeonatos.

El centro donará una medalla de plata para cada eliminatoria, las cuales empezarán el Lunes próximo. Los inscritos jugarán según sorteo que se llevará a efecto después que se cierren las inscripciones, las que valen un peso y reciben los señores Jorge Henríquez y A. Martínez.

EL CAMPEONATO DEL CENTRO LICEO DE APLICACION.— El Centro de Ex-Alumnos del Liceo de Aplicación, organiza un campeonato de pin-pong, con y sin ventaja, para socios del Centro y todo competidor, respectivamente.

La cuota en el primero es de $ 1, y $ 2 en el segundo.

Las inscripciones son atendidas en San Miguel 21, por el mayordomo, de 9 a 12 M., y de 2 a 5 P. M.

A fines de esta semana se cerrarán las inscripciones.

GOLF

EL INTERESANTE PARTIDO DEL DOMINGO PASADO

EL PREMIO PRESIDENTE LO OBTIENE EL SEÑOR RICARDO ASTA-BURUAGA LYON

El Domingo último se llevó a efecto un interesante partido de golf en el que intervinieron los mejores aficionados de este deporte.

La competencia que se vió honrada con la asistencia de numerosas familias y tenía por disputa el Premio Presidente.

Después de una ardua jornada obtuvo el triunfo el señor Ricardo Astaburuaga Lyon, con el esplendido score de 73 golpes los 18 hoyos.

Como datos ilustrativo recordaremos que el vencedor obtuvo igual triunfo el año 1921 sobre todos los competidores que se presentaron.

En esta forma el señor Astaburuaga Lyon se clasifica como uno de los mejores jugadores nacionales de golf.

EXCURSIONISMO

CENTRO DEPORTIVO LOS PIRINEOS.— Esta noche a las 9 P. M., en su local 10 de Julio 1036.

En esta asamblea se despedirá con un acto íntimo al socio del Centro, señor Armando Mandujano Tobar, que se dirigirá en breve a Coquimbo, a donde ha sido nombrado Sub-Prefecto.

Dadas las simpatías de que goza el festejado entre sus consocios, la reunión de hoy será todo un acto.

CUERPO EXCURSIONISTA, HISPANO-AMERICANO.— Cita a junta general para hoy Miércoles a las 9 P. M., en San Diego 220.

Tabla: Excursión al Cajón de Maipo, y campeonato atlético interno.

Se encarece la asistencia, especialmente a los señores Rafael 2.o Tenajo y Juan Madero.

CUERPO EXCURSIONISTA JORGE MATTE G.— Cita para mañana a las 9 P. M., en la secretaría del Cuerpo, Tocornal 441. Se ruega la asistencia de todos los socios para tratar de la excursión del próximo Domingo a la Casa de Piedra.

BASKET-BALL

LIGA DE BASKEK BALL Y VOLLEY BALL DE SANTIAGO.—Esta tarde, a las 6.30 P. M., se reune la Comisión de Estatutos en San Antonio 74, con el fin de continuar su trabajo.

Partidas oficiales que se efectuarán el Domingo próximo. — Segunda división: Gath y Chaves 2.o v. Policial 2.o; hora, 3 P. M.; referee, señor Carlos Soto J.

Primera división: Botinelli v. Postal; hora, 11 A. M.; referee, señor Marcone.

CITACIONES

Audax Club Sportivo Italiano.— Cita al directorio para esta noche a la hora y sitio de costumbre. Se encarece la asistencia.

Club Ciclista Internacional.—Cita a junta general para hoy a las 9 P. M. en los Salones de la Unión Ciclista de Chile. Huérfanos 1062.

Club Ciclista Cóndor.-Cita a junta general para hoy de 8 a 9 P. M. en San Pablo 2628 donde se efectuará el sorteo de los socios de football que compondrán los equipos para disputar las medallas obsequiadas por el directorio.

Magallanes F. C. — Junta general para hoy a las 6 P. M., en los salones de "El Diario Ilustrado", con el objeto de llenar el trámite reglamentario que exige la obtención de personalidad jurídica, cual es el de elección de nuevo directorio. Se resolverá, además, los encuentros particulares pendientes.

General Borgoño F. C. — Junta general para hoy a las 9 P. M., en "El Mercurio".

Lautaro Atlético F. C. — Junta general, para hoy a las 9 P. M., en Aldunate 463.

Unión de Peluqueros F. C. — Junta general para hoy a las 9.15 P. M. en Recoleta 215.

Patria y Hogar F. C. — Junta general para hoy a las 8 P. M., en Rengifo N.o 779.

Bernal Hnos. F. C. — Directorio para mañana a las 8.30 P. M., y a las 4 y media P. M., junta gen[illegible] en el local de costumbre.

Unión Chilena F. C. — Junta general para hoy a las 8 y media P. M., en Matucana 77 A.

Peñarol F. C. — Junta general pa

ra mañana a las 8.30 P
turana 1023.

1.o de Mayo F. C. —
ral para hoy a las 8 P.
mera citación y a las 9
turo Prat N.o 929.

Morning Star F. C. —
ral para mañana a las
secretaría, Independenc
na de Las

Badmint
ra hoy a

¿QUIEN FUE EL HOM
M
¡AVERIGÜELO Y GANAR

ATLETISMO

LA CARRERA PEDESTRE DEL PROXIMO DO

SE LLEVARA A EFECTO EN LA AVENIDA BEA

Conveniencia de disminuir la duración de la

Con extraordinario entusiasmo tanto del público como de los corredores pertenecientes a los clubs afiliados a la Liga Pedestre de Santiago, ha sido recibida la organización de la gran carrera "Las dos horas a pie" que llevará a efecto el Club Pietro Dorando, el Domingo próximo.

Como no lo deben ignorar nuestros deportistas, mantiene el "récord" de esta competencia el campeón Manuel Plaza, con 32 mil 201 metros 12 centímetros recorridos en 1921.

Para esta carrera ya se está entrenando en el Parque Cousiño, Quinta Normal, Cerro San Cristóbal y demás pistas de Santiago, un numeroso grupo de corredores, entre los que citaremos los nombres de: Manuel Madrid, Juan Menares, Luis Urzúa, Jorge Ducasse, Eduardo Quezada, Pedro Aranda, Juan Arancibia, Alberto González, Pedro Arancibia, Ernesto González, Víctor Venegas, Armando Dotte, Armando Moreno, Luis Morales, José Machuca, Arturo Lillo, Ricardo Beardeley, Santiago Baroin, Luis Cárdenas, Fernando Acuña, Angel Ramírez, Samuel Morales, Luis A. Lillo, José Torres Rodríguez, Nolasco Castro, Carlos White, Julio Arce, Desiderio Silva, Germán Muñoz, Juan Guajardo, Manuel Arce, Juan Aguilera, Luis Venegas,
Santiago Cantillana,
lera, Francisco
Martínez y varios
do la delegación
Valparaíso, Batuco,
partes.

Para esta carrera
con la adhesión d
Wenceslao Dóren,
cía, Eladio Araya,
guett, Teófilo Sánch
Herrera etc.

A pedido de vari
las inscripciones q
tas durante el día
nida Matta 1371.

De acuerdo con el
labor que nos hem
bemos insistir en q
ba de esta naturalez
pender al desarrollo
indivduo lo perjudic
mente.

Estimamos que to
cía mayor de 10,00
bería prohibirse en
mante por la autor
tente y es por esta
mos a los organizad
el programa.

Si en lugar de
llevara a efecto el
media hora la prue
más interesante y s
a un concepto más
fomento de los depor

LA CARRERA IDA Y VUELTA A

ES ORGANIZADA POR LA ASOCIACION ATLET SANTIAGO

Con toda actividad siguen los preparativos de la carrera ida y vuelta a Maipú, que la dirigente del Atletismo Metropolitano viene preparando desde hace algún tiempo.

Los atletas que participarán son, sin lugar a dudas, de los mejores con que cuenta la capital, lo que augura un desarrollo lleno de emociones.

Existe interés por conocer la actuación del nuevo elemento ingresado a la Asociación, nos referimos a Manuel Madrid, quien tendrá como rivales a los campeones Plaza, Celis, Bravo, Arancibia y los de la nueva falange, tales como Campos, Moraga, Colis, Núñez, etc., todos los
en espléndidas condi
trenamiento; dadas la
de esta prueba que e
nutos de handicap, l
etapas de esta carre
interesantes.

Esta prueba será c
los socios de uno d
nocidos clubs ciclista
dad, además de las
misiones que irán
les.

La partida será d
A. M. en punto, por
ruega a los corredor
tos a esa hora. Las
se cierran hoy a las
Bandera 542.

CENTRO SPORTIVO EL GLOBO

Cita a los atletas que participarán en la carrera de ida y vuelta a Maipú, todos los días en el gimnasio Maipú 10, para que reciban las atenciones del masajista, de 8 a 9 P. M.

CIRCULO ATLETIC

Se encuentran insc
presentar en las dos
ñores Manuel Arce, R
rón, Juan Aguilera,
Víctor Orellana, E. P
—Cta a junta gene
a las 7 ½ P. M. en
Rozas 2453.

2o. CONGRESO PANAMERICANO DE ARQUITECTOS

Se pone en conocimiento de los Arquitectos de Santiago, Valparaíso y Concepción, que el Comité Ejecutivo ha prorrogado hasta el 15 de Agosto la fecha de entrega de los temas y trabajos que los interesados deseen presentar al Congreso.

Se avisa, también, que la Secretaría General funciona diariamente de 5 a 7 P. M. y atenderá con toda puntualidad las consultas y peticiones de los señores Arquitectos.

RICARDO GONZALEZ CORTES,
SECRETARIO GENERAL.
Oficina Bolsa de Comercio 307—Casilla 2425.

Plantas de Naranjillo
(MACLURA AURANTIACA)
de dos años, para la formación de cercas vivas inpenetrables
Lo mejor que hay. El Mil $ 70.00
GRAN SEMILLERIA
DU BELLOY & LAHAYE
PUENTE 563 - SANTIAGO

FABRICA NACIONAL DE SILLAS

Esta silla vale $ 80 docena; es de madera de lingue y tapizada en cuero

"GRAN RAPID"
CALLE ANTOFAGASTA 2130
Av. BEAUCHEF 1409. Costado Poniente del Parque, entre Parque Cousiño y Av. Club Hípico

Esta Fábrica es la única en el país que puede atenderlo a su entera satisfacción.

Esta Fábrica tiene sillas de todas clases, desde SESENTA PESOS DOCENA, hasta trescientos.

No compre sillas sin visitar primero la Exposición permanente que tiene la "Gran Rapid", en calle Antofagasta 2130; todos sus precios están fuera de toda competencia. Su variado surtido hace que nadie salga de la Fábrica sin comprar.

Sillas de doblar, para playas y biógrafos o circos, se hace a cinco pesos cada una, la mejor y más resistente en su género.

Esta Fábrica tiene depósito en Valparaíso, en calle 12 de Febrero N.o 54, donde vende a los mismos precios de Fábrica, recargando sólo el flete de Ferrocarril.

Señor O. Pinochet L.—Calle Antofagasta 2130.—Sírvase mandarme, sin compromiso para mí, su catálogo de sillas.
NOMBRE ....
CIUDAD ....
CALLE ....
Todo pedido de provincia debe venir acompañado de su valor. Jul-5

UN VERDADERO REGALO

Por entrega del local Liquidamos todas las existencias de CALZADO en

COMPAÑIA 1049

Se venden todos los artículos con un 50 por ciento menos del costo.

Antes de efectuar sus compras visite esta Casa y se convencerá que todos sus artículos son de superior calidad y no admiten Competencia.

LA NACION

Santiago, 4 de Julio de 1923

4 DE JULIO

El mundo celebra hoy, en el día de la independencia norteamericana, la efemérides inicial de las grandes conquistas de la democracia.

Fué de América, prendida en los estandartes fogueados de Lafayette y Rochambeau, el aura de la libertad hacia la Europa feudal. Muchos años antes de que estallaran los anhelos de la humanidad moderna en la declaración de los Derechos del Hombre, la Libertad, la Igualdad y la Fraternidad habían echado raíces robustas junto a los pinares de las Trece Colonias.

Y de los Estados Unidos de América han seguido fluyendo como de una fuente inagotable los ejemplos luminosos de democracia, de esfuerzo y de grandeza. De allí la ayuda moral y material para los pueblos americanos en lucha por su independencia; de allí las declaraciones viriles que en el alba de la vida libre de América habrían de dar para siempre la voz de alto a los apetitos y las ambiciones de las potencias de ultramar; de allí las energías dimanadas a través del mundo por los Franklin, los Lincoln, los Edison, los grandes conquistadores de la naturaleza y los gigantescos impulsadores de la industria, todos ellos maravillosas lecciones objetivas de fuerza moral, de tenacidad, de valor heroico y fecundo.

Para la América del Sur, para los chilenos, especialmente, el aniversario de los Estados Unidos de América es una de las fechas máximas de la historia continental. Y es profundamente grato a nuestras almas repasar en este día el siglo de buenas, cordiales y fructíferas relaciones que dejamos atrás, y que es promesa de vinculaciones más profundas, múltiples y provechosas todavía, pues en este camino donde felizmente los Estados Unidos y Chile marchan sin asperezas ni recelos, son ilimitadas las posibilidades que se ofrecen al interés y al esfuerzo recíproco de ambos pueblos.

A lo largo de la República, se están haciendo cada día más frecuentes las manifestaciones de este acercamiento que ha alcanzado ya intensamente a la esfera de las sólidas y prácticas vinculaciones materiales. El esfuerzo y el capital norteamericanos horadan nuestras montañas, cooperan preciosamente a la modernización de las industrias rurales, prestan animación y consistencia a nuestra vida comercial con vigorosas corrientes de valores y productos.

Hay millares de hijos de la Gran República incorporados a nuestra vida social: en torno suyo sentirán hoy el tibio aliento de la simpatía que les rodea y que sabrá hacerse más efusivo en homenaje al día más grande de su gloriosa historia.

EL BANCO CENTRAL Y LA OPORTUNIDAD DE SU CREACION

El Presidente de la República, en su Mensaje de 1.o de Junio y en recientes conversaciones con los representantes parlamentarios, y el señor Ministro del Interior en su programa, han recomendado de preferencia el despacho del proyecto de ley según el cual se establece en el país el llamado Banco Central, que en realidad corresponde al tipo general de Banco de Emisión.

La idea de crear una institución reguladora del movimiento monetario del país, es relativamente antigua. A fines de 1913, el Ministro de Hacienda, señor Salas Edwards, presentó un proyecto con el nombre de Caja Nacional de Reservas, que fué sometido al estudio de una Comisión especial del Senado, en la que figuraban hombres de notoria y bien cimentada competencia en la materia.

La Comisión elaboró un proyecto nuevo en que apartándose de las afinidades con la legislación de los Estados Unidos, base del Mensaje Salas Edwards, se inspiraba en la organización de los Bancos Privilegiados europeos y era el primer paso o, mejor dicho, el antecedente indispensable para llegar a constituír en Chile una institución de esa clase.

"El Presidente de la República, decía el artículo 16, podrá transferir a un Banco o Asociación de Bancos que se forme con ese objeto, las funciones y operaciones de la Caja, en virtud de un contrato, que deberá someter a la aprobación del Congreso".

Este proyecto sencillo, práctico y completo, fué informado verbalmente en la sesión de 29 de Enero, a nombre de la Comisión, por el Honorable Senador por Valdivia señor Eliodoro Yáñez, y aprobado sin más debate por el Senado en la misma sesión.

La Cámara de Diputados lo aprobó a su vez introduciendo leves modificaciones y ampliándolo al establecimiento de una legislación bancaria.

Vuelto al Senado en tercer trámite y mientras se discutía, estalló la guerra europea y el Ministro de Hacienda pidió la suspensión del debate. Lamentable determinación que hizo perder el trabajo ya hecho y alejó la posibilidad de regular el cambio internacional y mantener la estabilidad de la moneda. Se confundió lo que era la organización de nuestro sistema monetario con las dificultades de su aplicación y funcionamiento inmediato.

Abandonada la idea durante la guerra, ella reapareció con un proyecto de Banco Central que fué aprobado por la Cámara de Diputados a fines del año 1919, proyecto en seguida informado y modificado por la Comisión respectiva de la Cámara de Senadores. Más tarde, el señor Luis Claro Solar presentó un nuevo proyecto. Finalmente, en 1921, el proyecto de la Cámara de Diputados era objeto de un nuevo informe, en el cual se establecía, "que era conveniente que esta operación quedase desde luego postergada hasta que la situación de los grandes países afectados por la guerra estuviese claramente definida", y que "era preferible, para atender a las exigencias de nuestro mercado, crear la Caja Central de Chile, a fin de disponer de un elemento regulador de nuestro comercio e industria"...

La idea del Banco Central, volvió de nuevo a ser considerada a mediados de 1921, dando ocasión al informe de una Comisión especial del Honorable Senado, informe que desechó la idea de la Caja Central y acordó considerar como base de discusión el proyecto del Senador don Luis Claro Solar, introduciendo algunas modificaciones tendientes a hacer del Banco Central una institución que, como los Bancos de Emisión de Inglaterra, España, Francia y otros países, fuese "un organismo respetable, independiente, poderoso, que disponga de capital propio para dar al crédito expansión compatible con el movimiento comercial e industrial del país, y capaz de dotarlo de moneda proporcionada a esas necesidades y de valor estable"...

Un Ministro de Hacienda, el señor Claro Lastarria, en momentos críticos para la Hacienda Pública, y en circunstancias que la iniciación de los déficits fiscales por causa de la crisis económica derivada de la caída de las exportaciones salitreras hacía prever un período de empréstitos forzosos para atender a las necesidades del Estado, provocó en la Cámara de Senadores un nuevo debate sobre el Banco Central, tomando esta vez por base el mismo proyecto que, de acuerdo con las líneas generales establecidas por el señor Claro Solar, redactara la Comisión especial del Senado.

Dicho proyecto, como ya se ha dicho, creaba en el país una institución que podría compararse al Banco de Francia, organismo que figura en el grupo de los Bancos de Emisión independientes, si bien es verdad que, por lo general, tanto el Banco de Francia como otros Bancos Privilegiados se encuentran sujetos a un control indirecto por el Estado. En el caso del Banco de Francia—que siempre hemos recomendado como el tipo más adaptable a las necesidades y condiciones de nuestro país—se tiene el régimen de una sociedad anónima colocada bajo la vigilancia del Estado, el cual nombra el gobernador y los dos subgobernadores. Además, sólo por medio de una ley es posible elevar el monto convenido de la emisión. En realidad, a pesar de los préstamos que el Estado a menudo solicitaba del Banco de Francia, préstamos que eran generalmente obtenidos junto con una autorización para elevar el monto de la emisión, hasta el momento de la guerra el encaje en oro—4,500 millones de francos— era casi exactamente igual al valor a la par de la emisión. Puede apreciarse este buen resultado financiero recordando que, en la misma fecha, el Banco del Imperio Alemán funcionaba regularmente con un encaje de oro equivalente a sólo la tercera parte del valor total de la emisión.

El proyecto del Banco Central— o Banco Chileno de Emisión— reproducía, como decíamos, el sistema del Banco de Francia. En efecto, él se formaba por medio del capital privado con una participación del capital fiscal. El Directorio se formaría de once miembros, de los cuales cinco serían directamente designados por los accionistas; de los restantes, uno sería designado por cada Cámara, otros dos por el Presidente de la República; el Director de la Caja de Crédito Hipotecario sería consejero por derecho propio; finalmente, el undécimo consejero, el Director-Gerente, sería designado por el Presidente de la República a propuesta del Consejo. La composición del Consejo Administrativo vendría, en consecuencia, a eliminar todo predominio de un propósito determinado de acción política.

En cuanto a las funciones del Banco, ellas pueden descomponerse en las actividades naturales de todo Banco de esta especie. Pero, en nuestro caso, se debe tener presente que el objeto fundamental en la creación de un Banco Central no puede ser otro que el de constituír un organismo por medio del cual se pueda llegar a la conversión metálica de las emisiones fiscales, o sea, a la estabilidad del valor de la moneda. Crear un Banco de Emisión que no responda, aunque sea para una fecha no inmediata, a este propósito, equivaldría a defraudar la más intensa de las aspiraciones públicas.

El proyecto a que nos hemos referido contempla en realidad este propósito. Eso sí, advierte que una ley especial determinará la fecha en que los fondos de conversión puedan emplearse en el canje de la emisión fiscal. Con esa salvedad, el Banco Central podría ser, por el momento, un instrumento de emisión más bien que un objetivo de conversión.

Considerando, pues, el proyecto de Banco Central dentro de las aspiraciones que el país sustenta, su creación sería objeto, más bien que de una ley, de las circunstancias económicas que lo justificasen y lo mantuviesen. Corresponde entonces estudiar si, en la situación actual, las circunstancias económicas favorecen su creación.

No es difícil señalar esas condiciones. Ellas son, en orden de importancia: 1.o Que la situación de la Balanza de Cuentas o de Pagos Internacionales señale un equilibrio o un sentido favorable a la economía nacional; eso equivale a decir que el valor efectivo, en dinero, de la producción exportable sea mayor o igual que el valor de los consumos. 2.o Que la situación de la Hacienda Pública no obligue a la contratación de empréstitos externos o al préstamo continuo del Banco Central, dando lugar, en el primer caso, a emigraciones de oro y, en el segundo, a un aumento forzado de la emisión del Banco. 3.o Que el Estado disponga de una reserva metálica suficiente a fin de que, entregada al Banco de Emisión o Banco Central, éste pueda hacerse cargo de su conversión. Y 4.o, que durante un período de tiempo apreciable se haya mantenido en el país un valor de cambio relativamente constante, a fin de fijar un tipo de conversión, según el cual nadie se perjudique ni se beneficie al realizar sus débitos y créditos.

Otras condiciones que pudieran insinuarse se encuentran en realidad en estrecha relación con las citadas, pudiendo estimarse como consecuencia de las mismas. Así, por ejemplo, el restablecimiento de la normalidad financiera de los países que mantienen relaciones comerciales y monetarias con el nuestro—condición que también podría parecer fundamental—puede en realidad considerarse como causa tácita de la condición de equilibrio económico que hemos exigido en nuestra Balanza de Cuentas.

"El régimen monetario de un país, decía en 1914 el señor Yáñez, en el discurso a que nos hemos referido, no es un hecho aislado, ni puede ser mantenido mediante un simple acto de autoridad pública. Es el signo de valor de la vida nacional y la resultante de los diversos factores que entran a formarla. No sería juicioso, por consiguiente, desentenderse de su estrecha vinculación con la situación económica del país, con el arreglo de sus finanzas y con el mejoramiento y estabilidad del régimen bancario".

"El país necesita producir más y aprovechar mejor su producción El Estado debe gastar menos y debe, sobre todo, invertir más ordenadamente y más útilmente los dineros públicos. Y son éstas y no otras las bases fundamentales en que debe cimentarse el régimen monetario".

En resumen, el propósito de establecimiento de una Caja o Banco Central, dentro del objetivo de fijación del valor de la moneda, no podría realizarse correcta y eficientemente por medio del simple despacho de una ley. Diversas condiciones económicas deben fijar una circunstancia favorable y coincidir con una política previsora, que junto con estimular nuestras fuentes de producción, mantenga una severa regularidad en la administración de las finanzas del Estado.

LA GRIPPE

Las manifestaciones peligrosas de la gripe o catarro epidémico, (fiebre intensa, dolores insoportables y suma postración nerviosa) son verdaderos espectros, que amenazan a todos los pueblos ahora más que antes; peligros que se acentúan, aún más todavía, por las graves consecuencias, como lo es la pulmonía, que puede acarrear consigo, poniendo en riesgo inminente la vida de cada persona.

Sin embargo, la Ciencia Médica moderna, en virtud de sus progresos sorprendentes, sabe conjurar con éxito esos horribles espectros, proporcionando al paciente el debido tratamiento higiénico y terapéutico. Pero sobre todo cuando se emplean inmediatamente las **tabletas de "FENASPIRINA"** o sean las Tabletas Bayer de Aspirina y Fenacetina, los síntomas desaparecen como por encanto, gracias al efecto fisiológico de tan sin igual combinación medicamentosa.

El bienestar que vuelve a experimentar el paciente, el sueño reparador y tranquilo que reaparece, y la supresión de los dolores y del malestar general, son verdaderamente notables.

LA POLITICA INTERNACIONAL DE BOLIVIA

POR CONRADO RIOS GALLARDO

ANOTACIONES AL MARGEN DEL LIBRO DE DON E. DIEZ DE MEDINA

Hemos terminado de leer el libro: **"La cuestión del Pacífico y la política internacional de Bolivia"**, por E. Diez de Medina, cuya brillante vida de diplomático culminó hace poco en el cargo de Ministro de Relaciones Exteriores de su país. Este distinguido hombre público es a la vez un talentoso y sagaz escritor: poeta en su juventud y prosista hoy.

La obra que acaba de editar está dedicada a la juventud de su patria y destinada a refutar el libro: **"La cuestión del Pacífico y las nuevas orientaciones de Bolivia"**, publicado por nuestro ex-Ministro de Relaciones Exteriores, señor don Luis Barros Borgoño.

¿Consigue su propósito el diplomático boliviano? En las 270 páginas que forman su obra nada hay que desnaturalice, en forma terminante, los grandes acontecimientos históricos producidos entre Chile y Bolivia desde 1879 hasta nuestros días.

En la obra del escritor boliviano se nota cierta tendencia a complicarlo todo. Bajo las apariencias de una ordenada exposición, el lector se encuentra de súbito perdido en su camino y entonces comprende que hay grandes vacíos en su ruta.

Queremos analizar únicamente las partes de mayor relieve de este libro destinado a la defensa de las aspiraciones portuarias de Bolivia y a tratar de demostrar que la guerra de 1879 fué de conquista y despojo. Así lo escribe y sostiene don Eduardo Diez de Medina, ex-Encargado de Negocios de Bolivia en Chile y poseedor de la medalla "Al Mérito" de primer clase, que nuestro país confiere sus grandes amigos...

El señor Diez de Medina empieza por manifestar que la política internacional de su patria, a la inversa de la de Chile, ha estado "guiada por normas de rectitud y lealtad para con todos los países". Sobre este particular se extiende en largas consideraciones y en el curso de las 270 páginas de su libro insiste con energía sobre ello.

Olvida el brillante defensor de los derechos de su tierra, que el Tratado Secreto firmado el 6 de Febrero de 1873 entre Bolivia y el Perú está muy lejos de calificarse como un acto de lealtad y rectitud para con nuestro país, que confiando en la sinceridad de la amistad boliviana suscribía el año 72 el convenio Lindsay-Corral y el año 74 un nuevo Tratado de Límites; mientras tanto, se afilaban los sables en Lima y en La Paz.

El año 1895 Bolivia halagaba a Chile a fin de obtener un puerto en el Pacífico y nuestro país animado por el más generoso espíritu para el vencido estaba llano a otorgárselo. En estas precisas circunstancias los estadistas bolivianos procediendo en las sombras hacían entrega a la Argentina de un pedazo considerable de territorio chileno vecino a la Puna de Atacama.

En nuestros propios días Bolivia elevó su demanda a la Liga de las Naciones en busca de justicia, de amparo, para sus derechos. Sin embargo, nuestro país le había notificado que estaba dispuesto a escuchar sus aspiraciones siempre que las formulase directamente.

No deseamos continuar en el análisis de las "normas de rectitud y lealtad" que Bolivia ha tenido para con nuestro país.

Justificando el señor Diez de Medina la sorpresiva demanda interpuesta por Bolivia ante la Liga de las Naciones, manifiesta que la llevó al seno de aquella asamblea internacional porque no era posible continuar por más tiempo rindiéndose "al triunfo de la fuerza y al imperio de la conquista."

Tiene el señor Diez de Medina exquisito tacto para no recordar la forma cómo la Liga de las Naciones recibió la demanda que Bolivia interpuso el año 1920 y 1921. Este olvido, es lamentable porque el distinguido escritor dice que la actitud de su país "ha merecido ya el juicio favorable de la opinión universal, despertando las simpatías y obteniendo el apoyo moral de todos los países civilizados."

¿Cómo se explica después de los conceptos trascritos que la Liga de las Naciones, en cuyo seno se encuentran, es de presumir, los "países civilizados" a que alude el señor Diez de Medina, haya rechazado dos veces consecutivas la demanda boliviana?

Para el señor Diez de Medina el origen del Tratado de Paz y Amistad de 1904 se debe a la nota de nuestro Ministro en Bolivia, señor don Abraham Koning, documento que estima como una notificación arrogante, como una presión incalificable del vencedor, por que aquél dice: "tiene la airada violencia de los primeros conquistadores, dueños de bienes y de vidas". Esa nota expresa el señor Diez de Medina: "Valía decir: cedes o sucumbes".

Exagera el brillante escritor boliviano, pues la nota del señor Koning tiene fecha 13 de Agosto de 1900 y el Tratado de Paz y Amistad se firmó el 20 de Octubre de 1904!

Hubo, pues, cuatro años para pensar, meditar, reflexionar, libremente, sobre las conveniencias e inconveniencias de aquel Tratado, que fué la bandera electoral del candidato a la Presidencia de la República, don Ismael Montes, quien triunfó en las urnas electorales por 4,000 votos!

Olvida además el señor Diez de Medina que el Gobierno de Chile no se solidarizó con la nota del señor Koning y el incidente que con ella se suscitó no tuvo consecuencias y se dió por terminado sin interrumpir la cordialidad de relaciones entre ambos países.

Son muchos los reparos y rectificaciones que vamos a hacer a la obra citada. Pero ellos pueden concretarse por el momento en un solo juicio. Las recriminaciones, los conceptos violentos y ofensivos no son el camino que conduce a las buenas inteligencias.

Los escritores que adoptan esa fórmula suelen rodearse de cierta atmósfera de prestigio dentro del ambiente del terruño, pero no alcanzan éxito duradero. Los pueblos comprenden muy luego que la vida internacional debe ser prudente, flexible y sobre todo culta y es de lamentar que un diplomático como el señor Diez de Medina lo haya olvidado.

La opinión pública chilena no se ha dejado impresionar por estas destemplanzas frecuentes de los escritores bolivianos, que obran sin duda dentro de un círculo muy estrecho de opinión. En Chile predomina un franco propósito de unión y solidaridad con Bolivia. Creemos que el interés común de los dos países les señala esta ruta, como medio de solucionar sus diferencias diplomáticas y como base de su mutuo engrandecimiento económico.

Desconocerlo es hacer obra pequeña, destructiva, sin horizontes ni ideales de grandeza.

Es sensible, repetimos, que un diplomático como el señor Diez de Medina no comprenda estas cosas.

C. R. G.

Jabón Balsámico
EL MEJOR

VENDO

EN CALLE DE MONEDA CENTRAL

Dos pisos dependientes, fachada estucada; consta de salón, escritorio, comedor, gran hall, 8 dormitorios, 2 piezas de baño, patio. Luz eléctrica y gas. Deuda Caja.

PRECIO: $ 170,000

SITIO

Próximo a Plaza de Ñuñoa.

Mide una cuadra cuadrada; árboles frutales viña.

PRECIO: $ 45,000

Carlos Ossandón B.

168 - Bandera - 168

Jabón BORAXOL
EL MEJOR

LABORATORIO CLINICO
— DEL —
Dr. Leonidas Corona T.
SANTIAGO
Delicias 868.—Teléfono 2483
Reacción Wasserman. Sección de Química. Sección de Bacteriología.
AUTOVACUNAS

Compro en San Diego
INMEDIATAMENTE Y AL CONTADO
Propiedad de Renta. -- Valor hasta $ 400,000

Compro en el Centro Comercial
Propiedad de Renta. -- Valor hasta $ 1.000,000
COMO INVERSION DE CAPITAL

Permuto Casa Esplendida
Por buena propiedad de renta
DE VALOR HASTA $ 500,000

ALEJANDRO GREENE CRUZAT
Sección Propiedades Urbanas
Oscar Greene Valverde y Jorge Guzmán Palacios
Teatinos 86.—Casilla 3722

ALFALFA de PROVENZA
LEGITIMA
Importada de Avignon, (Francia).
— VENDE —
Huérfanos 1148.— Santiago.— Casilla 3913

ZANELLI

Este célebre barítono chileno del METROPOLITAN OPERA HOUSE DE NUEVA YORK y ARTISTA EXCLUSIVO de la Cía. Víctor, ofrecerá su último concierto mañana Jueves, en el

TEATRO COMEDIA

Acuda a este concierto y cuando regrese a su hogar coloque un disco de ZANELLI en su Victrola y se convencerá una vez más que los discos Victor son la fotografía exacta de ZANELLI.

Tenemos en existencia de todos los discos que RENATO ZANELLI ha impresionado exclusivamente para la Cía. Víctor. Pase a oirlos sin compromiso.

Comerciantes Víctor al por mayor y menor:

CURPHEY Y Cía. Ltda.

SANTIAGO: Ahumada esq. Agustinas
VALPARAISO: Esmeralda 99

LIBROS NUEVOS
LIBROS POR APARECER
LECTURA PARA LAS NOCHES DE INVIERNO
El Jueves aparecerá
"ULLY", POR MARIANO LATORRE
Acompañada de hermosos cuentos.
Precio: $ 5.00

EL SABADO APARECERA:
A DE CHARLES CHAPLIN"
Libro inter ra grandes y chicos. Chaplín es una verdadera incógni público, y es en este libro, que por primera vez, se p úblico, el verdadero ventimiento artístico del gran cómico.
Se ha consulta el precio de este libro, colocarlo al alcance de todos.

PRECIO: $ 3.00

El Sábado también aparecerá
Enrique Ardel: "CORAZON DE ESCEPTICO".
PRECIO: $ 6.00

Es esta la mejor novela de Enrique Ardel, y es la primera vez que se publica en castellano.

LIBROS DE BUENA LECTURA:

Víctor Domingo Silva, "Golondrina de Invierno"...	$ 5.00
Víctor Domingo Silva, "Palomilla Brava"...	6.00
Pedro Antonio González, "Poesías", III edición...	6.00
Eusebio Lillo, "Poesías completas", I edición...	6.00
Valdés Cange, "Por Propias y Extrañas Tierras"...	6.00
Mariano Latorre, "Zurzulita"...	6.00
Pedro Sienna, "El Tinglado de la Farsa"...	6.00
A. L. "Hogar" (Novela)...	4.00
Caballero Audaz, "La Bien Pagada"...	5.00
Guido da Verona "Suéltate las Trenzas, Magdalena"...	6.00
Berta Singermann, "Poesías Recitadas"...	5.00
César Cascabel, "Cien Nuevas Crónicas"...	5.50
César Cascabel, "Cien Nuevas Crónicas"...	5.50

Libreria Nascimento
Ahumada 273. Casilla 2298. Teléfono 3759

La Empresa Nascimento, Arturo Prat 1430, Teléfono 266, Matadero, acepta toda clase de trabajos concernientes al ramo.

¿He Abusado De Mi Naturaleza?

¿He bebido o fumado mas de la cuenta?

Lector, sea Ud. franco consigo mismo. Repítase las preguntas que arriba hacemos y contésteselas con toda franqueza. Si ha abusado Ud. de su naturaleza, de su poder viril; si ha hecho Ud. uso excesivo del tabaco y de las bebidas alcohólicas, con toda seguridad que sus riñones se han resentido. ¿No es cierto que después de una noche de exceso se ha despertado Ud. tieso, adolorido, estropeado? ¿Que se ha pasado Ud. el día con dolores en la cintura y con un malestar en la vejiga, mas pronunciado al tiempo de hacer aguas? Sin duda que todo ésto es cierto, puesto que las leyes de la Naturaleza son inviolables y cuando se violan hay que pagar la falta. Como consecuencia de sus desarreglos, sus riñones se han resentido y no debe Ud. descuidarlos. Sin duda que sigue Ud. sintiendo dolor en la cintura; ardor en el caño al orinar; deseos frecuentes de hacer aguas, tal vez si teniendo que levantarse a media noche; respiración cortada o fatigosa; que su cintura lastimada no le permitirá hacer fuerzas ni recoger del suelo ningún objeto pesado; que se siente Ud. cansado y abatido; que no tiene Ud. deseos de trabajar; que la dan mareos y desvanecimientos; que está Ud. en realidad enfermo de los riñones. ¿Y vá Ud. a descuidarse hasta que su mal no tenga remedio? ¿No sería mas prudente tomar, a tiempo, un remedio preparado expresamente para combatir estos síntomas? Pruebe por algunas semanas con las PASTILLAS del Dr. BECKER para los Riñones y Vejiga. Los boticarios las recomiendan.

"Mientras mas pronto las tome mas ligero se curará."

Vendo en Avenida Irarrázaval

Extenso sitio con frente a tres calles, y cerca de Vicuña Mackenna, con una superficie de 4,576 m2., a $ 22 el metro.

FACILIDADES DE PAGO.

ADOLFO RIQUEZ N., MORANDE 322

BELLAS ARTES

HUMBERTO IZQUIERDO PRIETO

El retratista, además de ser obligadamente un dibujante de buena ley, tiene que ser un psicólogo noble.

La expresión, que es un reflejo de la psiquis, no puede tener la línea determinativa en el rasgo vulgar, sino en esa fuerza misteriosa que anima al modelo. No existe nada más ambiguo ni más abstracto que el estudio característico dentro del modelado.

Zuloaga, entre los modernos, sigue la corriente caricaturezca, que fué maestra en Goya y Velázquez y tuvo ponderados cultores en la escuela holandesa, verbi-gracia: Holbeise.

Pero no hagamos caudal de erudición barata, con Boldini, La Gándara, etc., y precisemos el motivo especial de estas líneas, que persiguen una justificación, dentro de nuestra incipiente colada artística

Si somos exactos para aseverar dicho motivo, no debemos trepidar en argumentar, a guisa de exordio, el que tan mal se estimen los valores nacidos, creados y desarrollados en esta angostura territorial

Ayer o anteayer, que para el caso da lo mismo, llegó por estos sembrados, un retratista extranjero, Sanchis Yago, que puede parangonarse en mucho, con el artista nacional que hoy nos preocupa.

Dibujante de salón, en que la línea y la tonalidad, van envueltas en una meticulosidad aristocrática.

Lo creemos así, a pesar de los pesares de nuestra íntima convicción, de que en arte, las esferas sociales deben estar proscritas, por obra de la estética general, una y trina: en sinceridad, conciencia y cerebro...

Sanchis Yago tenía el prestigio sonoro de venir transatlántico por el charco, lo que ya es mucho para nuestra tierra imponderable de snobs y rastacueros...

¿Que tenía sus méritos?

Nadie lo duda; pero aquí lo que suena a "extrangis" es oro en polvo, diamante color brandy, de más quilates que el encontrado en la mina Wesselton de Sud Africa...

Empero, son los fenicios paradojales que bordean las costas de Eldorado, con galeones de bodegas ávidas!

. . . .

Hacía tiempo que habíamos sorprendido la factura de algunas cabezas, tales como la del bibliógrafo Toribio Medina, entre otras, y que nos llevaron a interesarnos por su autor.

Este era Humberto Izquierdo Prieto, que sin muchos timbaleos de fama, se mostraba ya maduro y sincerísimo de su profesión.

Lo conocimos, y en más de una ocasión divagamos sobre estas tareas del lápiz.

Es de físico menudo, con nerviosidades complejas, y usa lentes de aumento para dar pábulo de observación a dos ojos pequeños, vivaces o inquisidores, que se fruncen a veces por miopía, y en general para buscar el rasgo, la línea y el gesto fieles.

Puede catalogarse en el género de artistas modernos, que no alardea concupiscencias del espíritu, ni se ufana de sus cualidades naturales. Lleva el maridaje de su temperamento y de su arte, con la prosuda liberalidad de quien bien estima su valor.

No es campanudo, ni reclamista, ni envanecido.

No se auto-loa, ni cree en los pontificados.

Es parco y tiene reposo en la verba.

Su factura es limpia, elegante, con esa elegancia inglesa o americana, de líneas tendidas y gallardas. No mancha con dureza ni usa el colorido rebelde.

Las carnes las estompa con suavidad, dándoles un tono desleído de camafeo. Sólo resalta el vigor de los ojos intensos y en los labios púrpuras.

Sus cabezas deliciosas de mujeres, le hacen joyero de estas inquietantes bellezas, fino y delicado orfebre de la "carne rosa y plata" de que hablaba Néstor...

De las manos laboriosas de Izquierdo no puede salir una obra sin esa medida sobria.

Copia la belleza y la exorna con su habilidosa factura. Pondera los rasgos con un aceite de perfección y, de su lápiz ágil y de intencionada pureza, resucita esa flagrante complicidad que linda en la belleza.

Las crespas y suaves cabezas de moda, de fríos ojos y de labios ahumados de sangre, reciben el elogio, con tan sólo mostrarse a profanos y pontífices.

No hay complicaciones morbosas, ni escuelas de precipitaciones elevadas al cubo...

Es la pausa de la labor serena.

Terminemos, repitiendo incansable, una verdad de a folio: si todos los artistas vinieran a Chile como el caviar, del extranjero, la cotización de valores sobrepasaría los límites de lo natural y lógico.

Si Humberto Izquierdo fuera "Mister" o "Monsieur", sería millonario...

Yo, si conociera a algún artista novel, de valor positivo, le aconsejaría emigrar, y volver a Chile, con un nombre inglés, italiano o checoeslovaco, polainas blancas y sin hablar el español.

Entonces se abrirían para él, los arcones fenicios y se le dispensarían los zalameros besamanos sociales, en esta tierra de los frejoles caballeros...

Humberto Izquierdo se ha sorbido muchas vigilias de trabajo, y hoy, mal que mal, se empieza a reconocerlo.

Podemos creer en la existencia de la justicia inmanente, aunque se cumpla con tardanza, para que vele por el estímulo, que es como la escalera que asciende al ignorado humo de los sueños gloriosos...

Tramo a tramo, peldaño a peldaño... que cada artista es un Jacob visionario...

GERMAN LUCO.

EL SERVICIO METEOROLOGICO DE "LA NACION"

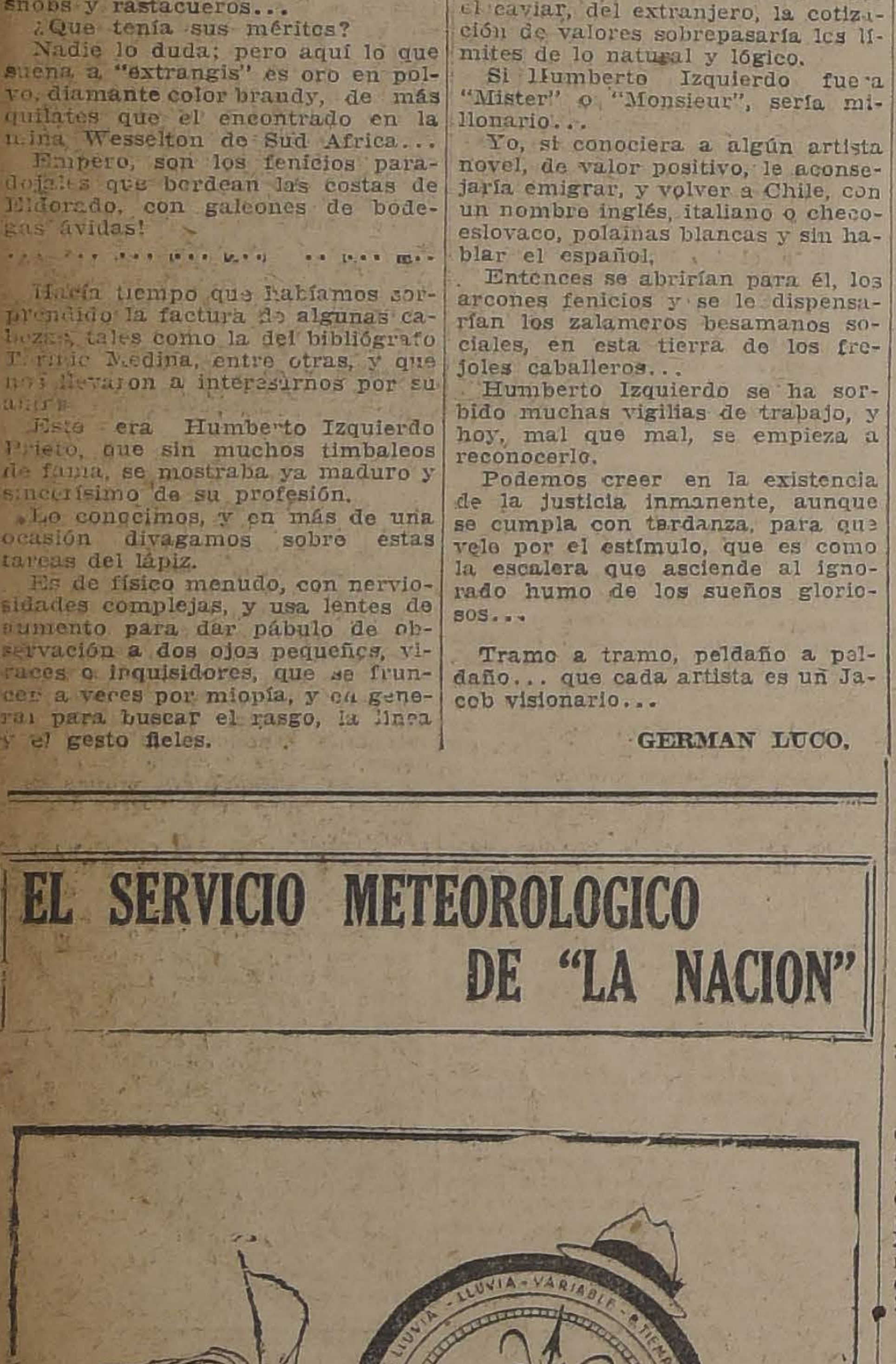

EL BAROMETRO: Y AHORA ¿PARA QUE SIRVO?

TOS
CURACIÓN PRONTA Y SEGURA
CON LAS
PASTILLAS del Dr. ANDREU
De venta en todas las Farmacias

Los que tengan ASMA o sofocación usen los Cigarrillos antiasmáticos y los Papeles azoados del Dr. Andreu, que lo calman en el acto y permiten descansar durante la noche.

NOTAS POLITICAS Y PARLAMENTARIAS

EL SENADOR SEÑOR ECHENIQUE ANUNCIO AYER INTERPELACION AL GOBIERNO POR EL DECRETO RELACIONADO CON LA ADQUISICION DEL F. C. DE LEBU A LOS SAUCES

Las votaciones del Presupuesto de Instrucción Pública dieron origen en la Cámara de Diputados a tumultuosos y acalorados incidentes

A consecuencias de estos incidentes renunció ayer el nuevo Comité Parlamentario radical

El Ministro de Hacienda, señor Subercaseaux, ha iniciado gestiones en el Senado para impulsar el despacho del proyecto de Banco Central

El Directorio General Liberal Doctrinario se reunirá el Viernes, a las 6 P. M.

LEY DE CONTRIBUCIONES Y ROL DE AVALUOS

En la tabla de fácil despacho de la sesión de ayer de la Cámara de Diputados, se puso en discusión el Mensaje del Ejecutivo que solicita autorización para cobrar, por el término de 18 meses a contar desde el 18 del presente, las contribuciones fiscales y municipales.

Los 20 minutos que se dedican a esta tabla fueron ocupados íntegramente por el diputado señor Herrera Lira, quien formuló diversas observaciones de crítica al Gobierno de Alianza Liberal.

En la hora de los incidentes, el Ministro de Hacienda señor Subercaseaux, formuló indicación para tratar sobre tabla el citado Mensaje. El mismo señor Ministro retiró esta indicación y la reemplazó con otra para destinar la orden del día de la sesión a la discusión del proyecto. La Cámara aprobó esta última indicación y llegada la orden del día, el señor Herrera Lira reanudó sus críticas al Gobierno, por los decretos que se dice que el ex-Ministro de Hacienda, señor Celis, dictó cuando era ya dimisionario y por los viajes realizados a diversos puntos del país por el ex-Ministro de Industria, señor Vargas Márquez. Contestó estas observaciones el señor Pradenas Muñoz, quien recordó que la Unión Nacional también tenía su parte de responsabilidad en los actos de la actual Administración de la cual había formado parte en varios Gabinetes y recordó, también, que en la Administración del señor Sanfuentes se había incurrido en gastos onerosos para el Estado enviando comisiones a Europa. Terminó expresando el deseo de la representación parlamentaria demócrata de que se reformara el sistema tributario que nos rige.

Después de un breve debate, se dió por aprobado en general el proyecto y, sin debate, se aprobó en particular, acordándose tramitarlo sin esperar la aprobación del acta.

Rol de avalúos.—

A pedido del señor Subercaseaux, Ministro de Hacienda, se puso en discusión en seguida el proyecto que prorroga hasta el 1.o de Julio de 1924 la vigencia del actual rol de avalúo. Sin debate fué aprobado en general y particular, acordándose despacharlo sin esperar la aprobación del acta.

En el Senado.—

Hoy se dará cuenta en el H. Senado de los dos anteriores proyectos. Se nos informa que el Ministro señor Subercaseaux, concurrirá a la sesión y pedirá que sean tratados sobre tabla, eximiéndolos del trámite de comisión.

LOS PRESUPUESTOS DE RELACIONES Y INSTRUCCION PUBLICA

El H. Senado se pronunció ayer, en último trámite constitucional, sobre las modificaciones del presupuesto de Relaciones Exteriores, que habían sido rechazadas por la Cámara de Diputados. Mantuvo algunas y desestimó otras quedando dicho presupuesto despachado.

Después de despachar la ley de contribuciones y la prórroga del plazo de vigencia del rol de avalúos, la Cámara de Diputados reanudó la votación del presupuesto de Instrucción Pública, que estaba pendiente desde la sesión anterior, en la cual, como lo anunciamos, se aprobó una fórmula de procedimiento acordada por los Diputados señores Salas Romo e Yrarrázaval don Joaquín.

Por asentimiento tácito y unanimidad se dieron por aprobadas diversas indicaciones del Ministro de Instrucción, señor Roldán, entre las que figuraba el restablecimiento del ítem por 6 millones de pesos para atender al pago de los sueldos de los profesores primarios, de acuerdo con el decreto de su nueva clasificación.

La Comisión Mixta de Presupuestos había creado ítem especiales acordando una subvención de 350 mil pesos a la Universidad de Concepción y otra de 200 mil para la Universidad Católica de Santiago. El H. Senado refundió estos dos ítem reduciendo su monto total a 550 mil pesos y estableciendo que dicha suma sería repartida por partes iguales entre ambas Universidades.

Alrededor de este ítem se produjo un acalorado y extenso debate y puesto en votación fué rechazado por 32 votos contra 24 y 1 abstención.

Proclamada la votación, se produjo un nuevo y tumultuoso incidente, pues, mientras los Diputados de la minoría sostenían que el rechazo del ítem del Senado implicaba la aprobación del de la Comisión Mixta, los Diputados radicales exigían que se votaran separadamente las subvenciones. El tumulto se prolongó por largo rato, siendo vanos los esfuerzos del señor O'Ryan que presidía la sesión para restablecer el orden. Por un momento logró el señor ... pronunciar algunas palabras para expresar que a juicio de la ... el rechazo del ítem del Senado implicaba la aprobación del de la Comisión Mixta. Estas declaraciones produjeron una nueva batahola, en la cual todos los Diputados hablaban y gritaban.

El vice-Presidente, señor O'Ryan, en tal situación, consultó a la Sala sobre el procedimiento de la Mesa, que fué aprobado por ... votos contra 15 y 2 abstenciones. Durante la votación, el tumulto crecía por momentos, viéndose obligada la Mesa a suspender la votación por 10 minutos. Al votar los Diputados radicales expresaron que la Mesa les merecía absoluta confianza y que sólo discrepaban con ella respecto a la interpretación que había dado al procedimiento acordado en la sesión anterior para la votación.

Cuando parecía que la calma se restablecía por completo, los señores Salas Romo, Maza y otros pidieron que se continuara la votación de varios ítem aprobados por el Senado en desacuerdo con la Comisión Mixta. Los ... conservadores y de la minoría protestaron violentamente diciendo que el presupuesto se encontraba aprobado totalmente y que dichos ítem ya habían sido votados. La discusión degeneró en un nuevo tumulto y cuando el señor Salas Romo usaba de la palabra para explicar a la Cámara que dichos ítem no habían sido votados ni aprobados, la Sala quedó sin número, levantándose la sesión a las 8.27 P. M.

La votación del presupuesto continuará en la sesión de esta tarde. Según se nos informa, se darán los pasos necesarios para llegar a un acuerdo que permita despacharlo hoy.

DIRECTORIO GENERAL LIBERAL DOCTRINARIO

El Viernes próximo, a las 6 P. M., se reunirá el Directorio General del Partido Liberal Doctrinario. Se nos pide encarecer la asistencia de todos los señores directores, en razón de que hay numerosos e importantes asuntos de qué tratar y resolver.

JUNTA EJECUTIVA CONSERVADORA

La Junta Ejecutiva del Partido Conservador se reunió ordinariamente en la mañana de ayer, ocupándose de diversos asuntos de orden interno.

Se habría acordado pedir al Ministerio del Interior que exija a los Intendentes y Gobernadores el cumplimiento estricto de la orden Ministerial dictada por su antecesor señor Rivas Vicuña, sobre nombramiento de Sub-Delegados, Inspectores de Distrito y otros cargos concejiles.

Se prosiguió en la ubicación de candidaturas para la próxima campaña electoral.

BANCO CENTRAL DEL ESTADO

En la tarde de ayer, el Ministro de Hacienda, señor Guillermo Subercaseaux estuvo conversando con varios Senadores sobre el proyecto que crea el Banco Central, a fin de considerar las ideas dominantes y propender al más rápido despacho de este proyecto.

INTERPELACION

El senador señor Echenique anunció ayer que daría carácter de interpelación a sus observaciones sobre la proyectada compra por el Gobierno del Ferrocarril de Lebu a Los Sauces y la designación de la última comisión avaluadora.

La Mesa del H. Senado quedó de ponerse de acuerdo con el señor Ministro de Ferrocarriles para fijar el día en que debe ser contestada dicha interpelación.

El senador señor Arancibia Laso, refiriéndose a las observaciones del señor Echenique, dijo que el decreto relacionado con la adquisición del Ferrocarril de Lebu a Los Sauces estaba encuadrado perfectamente dentro de las disposiciones de la ley 3782, la cual estableció la designación de tres peritos tasadores de dicha vía ferroviaria y sobre cuyo informe se redactaría el Mensaje en que se solicitarían los fondos del Congreso para adquirir dicho ferrocarril.

FERROCARRIL SALITRERO DE TARAPACA

En la sesión de ayer del Senado continuó la discusión del proyecto que prorroga las concesiones del Ferrocarril Salitrero de Tarapacá. Usaron de la palabra los senadores señores Gatica y Briones Luco, y el Ministro señor Mardones y el senador señor Edwards, quien quedó con la palabra para la sesión de esta tarde.

JUBILACION

La jubilación del Pro-Rector de la Universidad de Chile, señor don Samuel Lillo, fué tratada ayer en sesión secreta por el H. Senado a indicación del senador señor Valdés. Fué despachada.

DON ISMAEL EDWARDS MATTE

Completamente restablecido de una larga enfermedad, ayer asistió a la Cámara de Diputados el representante de Santiago, don Ismael Edwards Matte.

SUCESOS DE LOS SAUCES

El senador señor Bulnes habló ayer en el Senado sobre el atentado de que fué víctima en la Estación de Los Sauces, don Augusto Smitsmann y criticó el informe enviado al Ministerio del Interior por uno de los jefes del Cuerpo de Carabineros, enviado por el Gobierno para que investigara la actuación que en dicho atentado había cabido al Destacamento de Carabineros de Los Sauces.

CORTE DE VALPARAISO

El senador señor Rivera, formuló ayer una petición al Ministro de Justicia para que se interese en el pronto despacho del proyecto de ley que aumenta en dos el número de los Ministros de la Corte de Apelaciones de Valparaíso. Apoyó esta petición en numerosas e interesantes observaciones y razonamientos que justificarían ampliamente el aumento que se acuerda en el proyecto de ley pendiente.

BILLETES EN MAL ESTADO

El senador señor Edwards G. llamó la atención del Ministro de Hacienda hacia el verdadero peligro para la salud pública que encierra la circulación de moneda billete destrozados y viejos, que constituye el medio más seguro para la propagación de epidemias o infecciones.

DIRECTORIO GENERAL DEMOCRATA

Anoche celebró sesión el Directorio General del Partido Demócrata presidido por el diputado señor Pradenas Muñoz, con asistencia de los parlamentarios señores Zenón Torrealba y Vicente Adrián y numerosos señores directores.

Renuncia del Presidente del Partido

El diputado señor Adrián dió cuenta de que cumpliendo con la misión que le había encomendado el Directorio General, se había acercado al Presidente del Partido, señor Fajardo, para pedirle el retiro de su renuncia.

Después de varias conferencias con el señor Fajardo, se había conseguido de él que continuase desempeñando el cargo de Presidente del Partido.

Acuerdos sobre elección interna de candidatos

El director general señor Zubicueta, protestó de la forma en que la mesa directiva había hecho aprobar los acuerdos sobre la próxima elección interna de candidatos a parlamentarios y municipales.

Los empleados públicos y el pago de sus cuotas

Se suscitó a continuación un extenso debate sobre el pago de cuotas que conforme al reglamento debían efectuar los empleados públicos al Directorio General del Partido.

Se insinuó la idea de que en el caso de que dicho pago no se hiciese conforme lo estipulaba el reglamento, los empleados públicos que observaran tal conducta perderían todo derecho a la protección del Directorio General.

Secretariado General

Se habló después de la implantación del Secretariado General, a insinuación del diputado señor Pradenas y después de larga discusión se llegó al acuerdo de nombrar una comisión que informe sobre el particular.

La comisión en referencia quedó compuesta por los señores senador señor Torrealba, diputados señores Pradenas Muñoz y Chanks y directores generales señores Luis Malaquías Concha y Luis Planells.

El senador señor Concha

Se nombró una comisión compuesta por los señores Torrealba, Pradenas y Adrián para que visiten al senador por Concepción señor Luis Enrique Concha, que se encuentra enfermo en el Pensionado de San Vicente.

Agrupación de Los Andes

El director general señor Urzúa hizo varias peticiones a nombre de la agrupación demócrata de Los Andes, en el sentido de que el Directorio General socorriera a varios miembros de dicha agrupación.

Votos sobre carteras ministeriales

Los votos propuestos en sesiones anteriores, relativos a las carteras que corresponderían al Partido en una próxima organización ministerial, quedaron para una próxima sesión.

Elección interna de candidatos

Finalmente se suscitó debate acerca de la forma de las elecciones internas que se efectuarán en las agrupaciones demócratas del país.

Esta discusión estaba pendiente de la sesión anterior y había sido planteada sobre la base de si dichas elecciones se verificaban en los mismos comitées o en las agrupaciones centrales.

DIPUTACION RADICAL DE SAN CARLOS

Nuestro corresponsal en San Carlos nos informa de que ha sido muy bien recibida la candidatura regional a diputado de don Camilo Sánchez Morales, que se presenta prestigiada con el apoyo de los principales elementos de la Asamblea Radical de dicho departamento.

CANDIDATURA DEMOCRATA A DIPUTADO POR SAN FERNANDO

Hemos recibido la siguiente comunicación telegráfica:

San Fernando.—"La Nación".—Santiago. — Reunidos Domingo último gran número asambleístas demócratas, acordaron luchar candidatura Diputado por don Francisco Cruz Reyes. Formóse Comité compuesto por los señores Jorquera, Ferlice, Morales, Román, Avila, Puebla, Cádiz, Meneses, Figueroa, Cornejo, Pino, León y Ayala.

Candidatura Cruz Reyes cuenta con simpatías seno agrupación demócrata San Fernando. Se prepara una asamblea para proclamarlo a la lucha interna. — Corresponsal.

FELICITACION AL MINISTRO Sr. SUBERCASEAUX

Con motivo de la designación del señor don Guillermo Subercaseaux para ocupar la cartera de Hacienda, se han cambiado, entre dicho señor y el ex-Delegado del Uruguay a la Quinta Conferencia Panamericana, señor Jiménez de Aréchaga, los siguientes telegramas:

"Montevideo, 2 de Julio de 1923.—Señor Ministro don Guillermo Subercaseaux. — Santiago. — Felicítolo incorporación brillante Ministerio ilustres universitarios. — Jiménez de Aréchaga".

"Santiago, 3 de Julio de 1923.—Señor Jiménez de Aréchaga. — Montevideo. — Agradecemos y saludamos afectuosamente eminente colega Universidad de Uruguay, que tan brillante actuación tuvo en los trabajos Conferencia Panamericana.— Guillermo Subercaseaux".

EL DIPUTADO RECABARREN SOLICITA GARANTIAS DEL GOBIERNO

El diputado Recabarren, que se encuentra en jira de propaganda por las provincias del Norte, ha enviado desde Iquique al diputado señor Labarca el siguiente telegrama solicitando garantías:

"Iquique.—Diputado Labarca.—Santiago. — Llegado a provincia Tarapacá, solicité a señor Intendente garantías de respeto a mi personalidad parlamentaria. Al llegar a Iquique fuí injuriado por Bruno Pizarro en presencia policía. Como viéramos intención de molestar nuestras conferencias que carecen de carácter político y son solamente sobre problema sociales y económicos, me dirigí anoche solicitar garantías prefectura policía Iquique, dando cuenta de las intenciones de varios empleados municipales que acompañaban en sus propósitos desordenados a Bruno Pizarro, individuo vendedor de diarios. Sin embargo, de prevenir y solicitar garantías, anoche Domingo y hoy Lunes hemos sido interrumpidos en nuestras conferencias y agredidos a piedras durante una hora, por policía impidiera esta agresión de hecho ni por respeto al auditorio, ni por respeto al parlamentario. Ruego US. se sirva obtener señor Intendente tome medidas para mi respeto durante permanencia provincia. Mi secretario encargado del cuidado de mi persona está amenazado de prisión por el hecho de tener un revólver durante la agresión.—(Firmado).-Diputado Recabarren".

De este telegrama se dió cuenta en la sesión de ayer de la Cámara de Diputados.

DESDE BIO-BIO

Hemos recibido el siguiente telegrama:

"Los Angeles. — Director "La Nación". — Ruego rectificar telegrama corresponsal. No somos tres directores los que nos reunimos asamblea, fué Partido Liberal Democrático entero, quien proclamó irse a la Unión Nacional con 18 excepciones. El señor Aníbal Las Casas llegó el Viernes y mal podía reunir tanta gente.—(Firmado).—Urbina".

COMITE PARLAMENTARIO RADICAL

Los diputados radicales se reunieron ayer tarde para elegir nuevo Comité Parlamentario y designaron para que lo integraran a los señores Pedro Rivas Vicuña, Domingo Durán y Luis A. González.

Este Comité presentó ayer mismo la renuncia, la cual estaría relacionada, según nuestras informaciones, con los incidentes producidos en la sesión de la Cámara durante la votación del Presupuesto de Instrucción Pública.

La hoja de filo más perfecto conocido.

GRACIAS a largos años de experimentación para perfeccionar las navajas Valet AutoStrop, todo el mundo puede ahora gozar de afeitarse rápida y deliciosamente, como nunca antes, en el breve espacio de 78 segundos, (después de enjabonarse), libre de escozores y asperezas. Compare estas navajas con cualesquiera otras y decídase a formar parte de los millones que las usan preferentemente. Las venden todos los comerciantes del ramo. El juego completo comprende: la navaja propiamente dicha, el asentador y las hojas.

Se vende en todas partes.

Representantes:
MORRISON & CO.
Valparaiso Santiago

Navaja de Seguridad
Valet Auto-Strop
Afila sus propias hojas

CAMARA DE DIPUTADOS

Ayer no celebró sesión a las 3 P. M., por falta de número.

Asistieron los señores:

Barros Castañón Manuel, Cárdenas Nolasco, Correa Roberts Hernán, Duhalde Pedro, Edwards Matte Guillermo, González Luis A., Grez Padilla Eduardo, Herrera Lira J. Ramón, Medina Remigio, Navarro Ocampo Luis, Pouchucq Roberto, Pradenas M. Juan, Rodríguez Herrera Aníbal, Rodríguez Mac-Iver Enrique, Rosselot Alejandro, Salas Romo Luis, Serrano A. Manuel, Silva Matías, Tizzoni Emilio, Vergara Vicuña Aquiles, Vidal Garcés Francisco A., Videla Ramón Ernesto, Yrarrázaval Larraín Joaquín.

MANIFESTACION EN HONOR DE DON VICTOR CELIS MATURANA

Se ruega a los adherentes al almuerzo que se le ofrecerá el Domingo próximo, 8 de Julio, a don Víctor R. Celis Maturana, en el local del Club Fronshinn, Nataniel 117, pasen a retirar sus tarjetas a Huérfanos N.o 1253.

PARTIDO LIBERAL-DEMOCRATICO

CENTRO DE PROPAGANDA ... LIO PRADO AMOR.— Segunda Comuna.— Se avisa a los balmacedistas que el registro de socios de este Centro está a disposición de ... en Manuel Rodríguez N.o 315, ... les ruega que pasen a firmar cuanto antes. El secretario atiende todos los días de 11 A. M. a 12 P. M., y de 8 a 9.30 P. M.

PARTIDO LIBERAL DEMOCRATICO UNIONISTA

ASAMBLEA DEPARTAMENTAL — Para el Jueves 5 del presente a las 6.30 P. M., están citados ... los liberales democráticos ... tas que han firmado los registros respectivos, a fin de constituir la Asamblea de Santiago en conformidad a las prescripciones reglamentarias.

En esta sesión se elegirá el Directorio y se tomarán importantes acuerdos relacionados con la próxima campaña electoral.

CAMARA DE DIPUTADOS

Sesión de 4 a 7 P. M., en 3 de Julio de 1923

Presidencia del señor Medina

Se abrió la sesión a las 4.15 P. M., y asistieron 58 señores diputados y los señores Ministros de Justicia e Instrucción Pública y de Hacienda.

CUENTA

Se dió cuenta, entre otros asuntos, de un telegrama del señor Recabarren, en que pide garantías al Gobierno, porque en Iquique ha sido injuriado y agredido a piedra. Además se ha interrumpido una conferencia que daba, sin encontrar el debido amparo en las autoridades.

COBRO DE CONTRIBUCIONES

Por no haber tabla de fácil despacho y a indicación del señor Sánchez, se acordó destinar los 20 minutos de esa tabla al proyecto que autoriza el cobro de las contribuciones.

El señor HERRERA LIRA.— Llama la atención hacia la forma cómo se han invertido, a su juicio, los dineros públicos por el Gobierno de Alianza Liberal, la cual ha dispuesto, dice, de los fondos fiscales como si fueran propios, hasta el punto de producir verdadera alarma en el país.

Critica, en seguida, la incorrección cometida por el señor Guzmán Maturana, que es profesor, Consejero de Instrucción Primaria y tiene otros cargos en este ramo de la enseñanza, al mantener el monopolio de la venta de los textos de instrucción. Estima que hay incompatibilidad entre esos cargos.

Censura a continuación los decretos del ex-Ministro señor Celis, que envía en misiones al extranjero con grandes desembolsos de dineros fiscales.

—Por haber expiredo los 20 minutos, se dejó pendiente el debate.

VALES SALITREROS

El señor CORREA BRAVO.— Hace dar lectura a un oficio de la Tesorería Fiscal en que se declara que la orden del ex-Ministro de Hacienda, señor Rodríguez para retirar cinco millones de vales salitreros, disponía que se debían retirar un millón cada mes.

El señor SILVA SOMARRIVA. —Lo que él criticó fué que no se cumpliera la ley, que ordenaba retirar todos los vales salitreros de una vez. Pide además al señor Ministro de Hacienda que haga cumplir el artículo 4.o de la citada ley que dispone que el 15 o|o de los derechos de internación se destinará a la amortización de los vales salitreros.

Termina pidiendo se anuncie el proyecto sobre prórroga del avalúo territorial, para que se puedan cobrar las contribuciones municipales.

COBRO DE CONTRIBUCIONES

El señor SUBERCASEAUX (Ministro de Hacienda).— Pide que se discuta sobre tabla el proyecto que autoriza el cobro de las contribuciones.

—Queda sin efecto esta petición; pero, a insinuación del señor Ministro de Hacienda, se acordó discutir ese negocio en la orden del día.

DIVERSOS INCIDENTES

El señor CHANKS.— Estima que este Ministerio, que es de administración, que está compuesto de personas alejadas de la política, ha de regularizar el sistema de funcionamiento de las oficinas públicas, porque hoy reina el más completo desorden a este respecto. A cualquiera hora que se acuda a las oficinas públicas, éstas permanecen cerradas, no se hallan en ellas los empleados. Debe fijarse un horario común a todas las oficinas para que el público sepa a qué atenerse.

—Expresa, en seguida, que desde el 16 de Julio de 1922 se encuentra fuera de su puesto el Gobernador de San Carlos, gozando de sueldo y viático mientras se paga también otro sueldo al suplente, señor Teodosio Parodi. Estima que esto es irregular y pide se remedie aunque arrostre las iras de aquellas autoridades, las cuales le han insultado y calumniado en planfetos y anónimos que han distribuído por todas partes.

—Llama igualmente la atención hacia el nombramiento de dos secretarios de la Gobernación de Traiguén y pregunta al señor Ministro del Interior qué requisitos se exigen para ser nombrado en esos puestos, que son delicados.

El señor ROJAS MERY.—Su Señoría es un mal agradecido al atacar a esas personas.

El señor CHANKS.— Contestará las insolencias del señor Diputado con los documentos que ha de traer el señor Ministro del Interior.

El señor EDWARDS M. (don Ismael).—¿Qué Ministro hizo esos nombramientos?

El señor CHANKS.— El señor Carlos Alberto Ruiz.

Por otra parte, el mismo señor Ministro hizo el traslado de Inspectores de Policía de Angol a Traiguén y vice-versa. No se explica estos cambios, a no ser que se trate de armar la máquina electoral. El Partido Demócrata no necesita del apoyo de la fuerza armada para triunfar. Le basta la libertad para ejercer los derechos ciudadanos.

—Llama también la atención del señor Ministro del Interior hacia lo que sucede en la Comuna de Los Sauces, donde frecuentemente se desarrollan asaltos y aún asesinatos.

Insiste en pedir que se envíe un Ministro en visita al Juzgado de San Carlos, donde hace veinte años que no va un Ministro.

Al señor Ministro de Justicia le hace notar que se ha pedido la fuerza de carabineros para lanzar a 40 familias del fundo Lolenco, en Traiguén. Entretanto, el expediente matriz no se hallaba en el Juzgado y, por consiguiente, no se puede proceder.

Agrega que el expediente que se creía extraviado, se hallaba en el estudio del señor Ladislao Errázuriz.

Esto demuestra la necesidad de que se envíe allí un Ministro en visita.

Termina pidiendo al señor Ministro de Justicia que tome nota de un reclamo contra el Secretario del Juzgado de La Ligua, que notifica sentencias a los reos a las 3.30 de la madrugada. Cree que ésta no es la hora oportuna para hacer estas notificaciones.

ARRENDAMIENTO DE LA MOCHA

El señor PRADENAS.—Solicita del Ministro respectivo los antecedentes del arrendamiento de la isla La Mocha, porque se le ha dicho que allí existe un feudo a la antigua usanza, restringiendo arbitrariamente la libertad de comercio, impidiendo a los pobres hasta que vendan huevos o gallinas.

El señor MENA.—No cree que sea eso efectivo. Allí no hay competencia. No se alarme el señor Diputado, no se le va a hacer competencia al criadero de gallinas que tiene S. S. en Los Angeles.

El señor PRADENAS.—El que habla tiene, en efecto, en Los Angeles, un pequeño criadero de gallinas; pero el hecho que se denuncia es que en La Mocha no se permite a los habitantes vender sus aves.

SERVICIO MEDICO DE LOS FERROCARRILES DEL ESTADO

El señor PRADENAS.—Encarece la urgente necesidad que hay de que se mejore el servicio médico de los Ferrocarriles del Estado.

Se refiere en seguida, a la supresión por el Senado del ítem por 6 millones de pesos para pagar al profesorado primario y pide la opinión del Gobierno al respecto.

—Mientras usa de la palabra, el señor Herrera Lira reclama que se le respete su derecho para usar de la palabra, pues está inscrito a continuación del señor Chanks, produciéndose con este motivo un acalorado incidente en que toman parte varios señores Diputados que hablan a la vez sin que se puedan percibir las palabras y que no cesan de hablar a pesar de que el señor O'Ryan (Vice-Presidente) agita persistentemente la campanilla. El bullicioso incidente sólo cesó con el término de la primera hora.

ANTECEDENTES

El señor EDWARDS M. (don Ismael).—Pide los antecedentes relativos a la hoja de servicios del ex-inspector de policía de Angol señor Valenzuela.

ROL DE AVALUOS

Tácitamente se dió por aprobada una indicación del señor Silva Somarriva para eximir del trámite de comisión el proyecto que prorroga el rol de avalúos.

ORDEN DEL DIA

COBRO DE LAS CONTRIBUCIONES

En virtud del acuerdo anterior, prosiguió la discusión sobre el proyecto que autoriza el cobro de gastos de contribuciones.

El señor HERRERA LIRA.— Al usar de la palabra sobre este proyecto no ha tenido el propósito de entorpecer su despacho, sino sólo pedir al nuevo Ministerio que regularice la situación creada por los Gabinetes de Alianza Liberal en materia de inversiones de los caudales públicos. Estima, por ejemplo, absolutamente inaceptables las comisiones a Europa decretadas por el ex-Ministro señor Celis en favor de agentes de su candidatura a Senador por Santiago. Espera que el actual Ministro de Hacienda ha de poner remedio a esas irregularidades.

Critica también los viajes realizados por el ex-Ministro de Industria, señor Vargas Márquez, que dice constituyen un abuso, porque no eran necesarios e imponen considerables gastos al Fisco.

El señor PRADENAS.—Manifiesta que la Unión Nacional ha tomado parte también en Gabinetes anteriores, hecho que no debe olvidar el señor Diputado por Santiago.

La obra de fiscalización respecto a la correcta inversión de los dineros nacionales merece sin duda aplausos para el señor Herrera Lira; pero debe recordar también que durante la Administración Sanfuentes se envió en comisión a Europa al capitán Caballero, sobre quien pesaban cargos graves que era preciso esclarecer por la acción de la justicia. Recuerda también los gastos de la movilización, que fueron la verdadera sangría para las arcas fiscales.

Está de acuerdo sí con el señor Diputado de Santiago en que en estos momentos no es aceptable el envío de comisiones a Europa como las que ha condenado el señor Diputado por Santiago.

Termina expresando el anhelo de que se reforme nuestro sistema tributario a fin de que no gravite sobre los más necesitados el peso de las contribuciones.

El señor CHANKS. —Declara que el viaje del ex-Ministro de Industria señor Vargas Márquez no tuvo fin político sino que fué realizado cediendo a una invitación que le hicieron los jefes y los constructores del ferrocarril de Lebu a Los Sauces. Termina pidiendo al actual Ministro de Industria que envíe una lista de los gastos efectuados por el señor Vargas Márquez en su viaje, para que se vea con cuanta economía se realizó.

El señor PRADENAS.—Que se complete el dato agregando la lista de lo que han gastado en sus viajes todos los Ministros de Industria desde hace cinco años atrás.

—Cerrado el debate se dió por aprobado el proyecto en general, aprobándose en seguida también en particular.

Se acordó tramitar el proyecto sin esperar la aprobación del acta.

ROL DE AVALUOS

A pedido del señor Subercaseaux (Ministro de Hacienda) se puso en discusión sobre tabla el proyecto que prorroga hasta el 1.o de Julio de 1914 el plazo de la vigencia del rol de avalúos territoriales.

El proyecto fué aprobado sin debate y se acordó tramitarlo sin esperar la aprobación del acta.

PRESUPUESTO DE INSTRUCCION PUBLICA

En seguida se continuó la votación del Presupuesto de Instrucción Pública.

Fueron aprobadas unánimemente, por asentimiento tácito, diversas indicaciones formuladas por el señor Ministro del ramo; entre ellas la tendiente a restablecer el ítem de seis millones de pesos para pagar al profesorado primario la diferencia de sueldos que le corresponde según la nueva clasificación.

Se produce un acalorado incidente con motivo de la subvención a la Universidad de Concepción y a la Universidad Católica. Después de un largo debate la mesa puso en votación el ítem del Senado que engloba los ítems de la Comisión Mixta, de 250 mil y de 200 mil pesos, respectivamente, para dichas Universidades.

El ítem resultó rechazado por 32 votos contra 24 a favor, absteniéndose de votar un señor Diputado.

Proclamado el resultado de la votación se produjo un nuevo y tumultuoso incidente sobre el alcance que debía atribuirse al rechazo del ítem del Senado.

El señor Irarrázaval don Joaquín, pide que la mesa, en vista del rechazo de ese ítem dé por aprobados los ítems respectivos de la Comisión Mixta. Varios miembros del Partido Radical se oponen enérgicamente.

Durante algunos minutos numerosos diputados hablan a la vez.

Restablecido el silencio, el señor O'Ryan (vice-presidente) declara que el rechazo del ítem del Senado significa la aprobación de los ítems de la Comisión Mixta.

Las palabras del señor vice-presidente suscitan numerosas protestas, produciéndose un prolongado tumulto en la sala. El señor vice-presidente declara entonces que consultará a la sala sobre el procedimiento de la mesa. Los diputados radicales protestan de esta consulta, pues no reclaman de la conducta de la mesa sino que están en desacuerdo con la interpretación que ella ha dado a la resolución de la Cámara.

Como no fuera posible restablecer el orden, el señor vice-presidente suspendió la sesión por 15 minutos.

Reabierta la sesión se procedió a votar la consulta de la mesa, resultando 33 votos por la afirmativa, 15 por la negativa y dos abstenciones.

(Al votar):

El señor RIVAS VICUÑA.—Expresa que, a su juicio, el acuerdo celebrado anteriormente por la Cámara significa que el rechazo del ítem del Senado, relativo a las Universidades, envuelve la aprobación de los ítem correspondientes del proyecto de la Comisión Mixta. Cree que la Mesa ha interpretado correctamente el acuerdo.

El señor EDWARDS MATTE (don Guillermo). — Está en desacuerdo con el señor Rivas Vicuña. Tenía el propósito de rechazar ambas subvenciones, y votó en contra el ítem del Senado, porque estimaba que su rechazo lo impedía votar en contra de los ítem de la Comisión Mixta.

El señor CELIS.—No hay reclamación contra la conducta de la Mesa. Lo que no se aprueba es la interpretación que ella ha dado al acuerdo de la Cámara.

El señor SALAS ROMO.—Hace una declaración análoga, agregando que el señor Vice-Presidente ha sufrido una equivocación.

El señor MAZA.—No comprende por qué se coarta el derecho de pronunciarse sobre los ítem de la Comisión Mixta. No censura a la Mesa.

El señor GARCES GANA.—Se acoge a las razones aducidas por el señor Maza.

El señor CORDERO. — Abunda en las mismas consideraciones.

El señor JORQUERA.—La Mesa le merece plena confianza. Por otra parte, como hubo acuerdo en la Comisión Mixta para aprobar esos ítem y como todo dinero que se gaste en la instrucción está bien gastado, vota que sí.

El señor PRADENAS. — Apoya las observaciones de los señores Rivas y Maza. Vota que sí, declarando que lo que ha hecho la Mesa es lo legal.

—Finalmente, se produjo un nuevo y acalorado incidente con motivo de sostenerse por los señores Maza, Salas Romo y otros numerosos señores diputados, que quedaba aún pendiente la votación de varios ítem del Senado que estaban en desacuerdo con los de la Comisión Mixta.

Al cabo de algunos minutos, como no pudiera llegarse a un acuerdo, muchos señores diputados abandonaron la Sala.

La sesión continuó por algunos minutos, levantándose por fin, por falta de número, a las 8.27 P. M.

PARTIDO RADICAL

ASAMBLEA RADICAL DE SANTIAGO.—Hoy Miércoles, a la hora de costumbre, celebrará sesión la Asamblea Radical de Santiago.

En la orden del día continuará el debate sobre la cuestión salitrera.

PARTIDO LIBERAL

CENTRO LIBERAL. — (Versión oficial).— Antenoche celebró sesión esta institución política, presidida por el señor Enrique Ramírez Rodríguez, actuando de secretario el señor Jorge Valderrama.

Leída el acta de la sesión anterior, fué aprobada por unanimidad.

En la hora de los incidentes, el señor Augusto Carmona pronunció un extenso discurso para referirse a los problemas constitucionales derivados de la declaración de S. E. el Presidente de la República, hecha en comunicado oficial a la prensa, de que apoyaría su acción política en una de las ramas que forman el Poder Legislativo: terminó presentando un voto de aplauso a la mayoría del Honorable Senado, fundado en una serie de considerandos y en la historia de la última crisis ministerial. El señor Enrique Escoffier habló a continuación para manifestar que celebraba estar de acuerdo con las teorías constitucionales del señor Carmona; pero que no estimaba oportuna, ni conducente a su objeto primordial, la excesiva extensión del voto recién leído, que por otra parte no hacía otra cosa que reiterar uno anterior y terminó presentando la siguiente moción:

"El Centro Liberal de Santiago, considerando las declaraciones de S. E. el Presidente de la República de que en todo momento apoyará su acción política exclusivamente en la mayoría de la Cámara de Diputados, acuerda: protestar severamente de que se pretenda desconocer los principios fundamentales del régimen parlaemntario".

Replicó el señor Carmona, haciendo un análisis de su voto que dijo no podía ser modificado sin variar su espíritu y manifestando que insistía en su aprobación. Los señores Gonzalo Aguirre, Medina, Vega don Eleazar, Ramírez Rodríguez y otros, manifestaron estar de acuerdo con los principios doctrinarios y constitucionales expuestos en el voto del señor Carmona; pero, también expresaron que creían más apropiado a su objeto el voto del señor Enrique Escoffier, porque su brevedad era garantía de mejor entendimiento público. No produciéndose acuerdo, se llegó a una votación que aprobó por la casi unanimidad de los asistentes el voto del señor Escoffier.

A continuación se inició un extenso debate sobre el atentado de que fué víctima en Los Sauces, el señor don Augusto Smitsmann: en el que usaron de la palabra los señores Saavedra Varas, Ramírez Rodríguez, Figueroa y Carmona, protestando enérgicamente de que la Alianza Liberal no dé garantías, lo que lejos de amedrentar a los ciudadanos unionistas, seguramente les llenará de perseverancia cívica. Como resumen de este debate se aprobó por unanimidad el siguiente voto redactado por el señor Saavedra Varas:

El Centro Liberal de Santiago, en presencia del cobarde atentado de que se ha hecho víctima al dirigente de la Unión Nacional en la Provincia de Malleco, don Augusto Smitsmann, acuerda: formular su más enérgica protesta, esperando se tomen severísimas medidas tendientes a esclarecer los rumores que circulan al respecto, en el sentido de que dicho atentado obedece exclusivamente a móviles políticos, que señalan el principio de la intervención oficial que se desarrollará en la próxima campaña electoral".

El señor Enrique Escoffier habló en seguida para referirse a los interesantes problemas de carácter social; que dijo, el Centro debía estudiar para dar cumplimiento a la promesa que se presta al ingresar a él y a las declaraciones y aspiraciones contenidas en el capítulo XI del programa liberal aprobado en la Convención de 1919. Se refirió principalmente al proyecto de ley que mejora la condición de los empleados particulares pendiente de la consideración de la Cámara de Diputados, y terminó haciendo indicación para que se dirija oficio a los parlamentarios del partido, solicitando le presten su aprobación. Sin discusión y por asentimiento unánime se acordó enviar el oficio referido.

Finalmente, a indicación del señor Ramírez Rodríguez se acordó fijar las sesiones ordinarias para cada quince días, debiendo el señor pro-secretario enviar citaciones especiales el día Sábado anterior al Lunes en que ésta se celebre.

Habiendo pasado la hora, se levantó la sesión, cerca de la 1 A. M.

CENTRO LIBERAL DOCTRINARIO.—El próximo Viernes 6, a la hora y en el local de costumbre, celebrará sesión ordinaria esta institución política, con el fin de discutir los proyectos de acuerdo pendientes, tratar de la próxima Convención de la Juventud Liberal, nombrar miembros honorarios del Centro a parlamentarios y dirigentes del Partido, y tratar de actualidad política.

CENTRO DE PROPAGANDA LIBERAL DE LA 4.a COMUNA DE SANTIAGO.— (Versión oficial).— Presidido por el señor Enrique Escoffier y con numerosa concurrencia de directores, correligionarios y oyentes, el Domingo 1.o del presente, celebró sesión el directorio de este Centro.

Se leyó y fué aprobada el acta de la sesión anterior.

Después de leída y aprobada la cuenta, y de un amplio debate en que usaron de la palabra los señores Urrutia, Ibáñez, Courtin y Escoffier, se aprobaron los siguientes votos:

De don Luis Guerrero:

"El directorio del Centro de Propaganda Liberal de la 4.a comuna de Santiago, ante las conclusiones a que llegaron unos ciudadnos de Antofagasta, tendientes a establecer el "boycott" de los productos chilenos y a propiciar la independencia política de esos territorios, si el Congreso no presta su aprobación al protocolo Noel-Barros Jarpa, acuerda: protestar enérgicamente ante la opinión pública del país".

De don Francisco Courtín:

"El directorio del Centro de Propaganda Liberal de la 4.a Comuna de Santiago, acuerda: declarar su anhelo por la pronta y completa implantación, por parte de los Poderes Públicos, de la Ley de Instrucción Obligatoria".

De don Enrique Escoffier:

"El directorio del Centro de Propaganda Liberal de la 4.a Comuna de Santiago, se complace de ver compartidos sus anhelos de bienestar local— publicados en la prensa hace cinco meses—por los prestigiosos trabajos presentes del Centro "Valentín Letelier".

A continuación el señor Manuel A. Paredes, formuló, extensas observaciones sobre la forma en que la H. Cámara de Diputados ha aprobado la reforma a la ley N.o 3,379, de 10 de Mayo de 1918; en la que, a indicación del Diputado señor Grez Padilla se reemplazó el número y la fecha de la ley por "la presente ley"; dejando la parte segunda del artículo 28, en la siguiente forma: "Los empleados de planta y a contrata, jubilados, en conformidad a la ley N.o 2,498, de 1.o de Febrero de 1911, a la N.o 2857, de 2 de Enero de 1914, y a la presente ley y por leyes especiales, tendrán derecho a que se les pague... 'Lo que, a su juicio deja muy obscuro el derecho de los jubilados en conformidad a la ley N.o 3,379 de 10 de Mayo de 1918; porque la parte y a la presente ley podrá entenderse que se refiere a la que pende de la consideración del Senado y no a la que evidentemente se quiso referir el señor Grez Padilla. Hizo presente que son estas involuntarias obscuridades las que ocasionan más tarde, a los modestos beneficiados, taciones de simpatía, siendo acom gastos de litigios que se llevan más de la mitad de los beneficios; y terminó pidiendo al Directorio se dirija al Senador señor don Ladislao Errázuriz, solicitándole se digne aclarar en la Cámara a que pertenece, este obscuro punto. Unánimemente se acordó enviar la solicitud a que se refirió el señor Paredes.

Finalmente, después de algunas observaciones sobre la situación política hechas por el señor Escoffier: se acordó fijar los Domingos de 9 1|2 a 10 1|4 A. M., para las sesiones del directorio, con el objeto de dar lugar a que se dicten, de 10 y media a 11 y media A. M., conferencias públicas sobre Economía Social, a las que puedan asistir los miembros del centro y quienes se interesen por estos trascendentales asuntos; se trató de otras cuestiones, y, habiendo pasado con exceso la hora, se levantó la sesión a las 12 M.

PARTIDO DEMOCRATA

ACRUPACION DEMOCRATA DE SANTIAGO.— (Oficial).—Hoy Miércoles, a las 8 y media P. M., celebrará sesión el Directorio Departamental.

Debiendo continuarse el debate pendiente, relacionado con la deficiencia de algunos servicios municipales, a esta sesión asistirán los regidores señores Bernardo Quiroga y Nicasio Retamales, por cuyo motivo se encarece su asistencia a todos los miembros del Directorio, especialmente a los que no han asistido a las últimas sesiones.

La Convención Provincial del Domingo próximo. — De conformidad con el acuerdo tomado por el Directorio Departamental, se ha citado a los presidentes y secretarios de las Agrupaciones correspondientes a los departamentos de La Victoria, San Antonio y Melipilla, a una Convención Provincial, para el Domingo 8 del presente mes, a las 3 P. M., en la secretaría general, Rosas 1049.

En esta Convención deberá fijarse de acuerdo con el artículo 60 del Reglamento del Partido, la fecha en que deberá efectuarse en la provincia la elección interna para elegir el candidato a senador que deberá hacer triunfar el Partido Demócrata en las elecciones generales próximas.

La Asamblea extraordinaria del Lunes último.— En esta Asamblea extraordinaria, cuya versión oficial se publicará mañana por la secretaría, se acordó que la Agrupación Demócrata de Santiago elegirá tres candidatos a diputados, debiendo quedar eliminado el que obtenga la tercera mayoría en la lucha interna próxima, si el porcentaje de correligionarios inscritos en los nuevos registros electorales no fuese suficiente para hacer triunfar los tres candidatos que se elijan en la lucha interna próxima.

JIRA POLITICA.—Con el más espléndido éxito se realizó la jira anunciada a San José de Maipo y Puente Alto, por los candidatos a senador por la provincia de Santiago, señor Luis Correa Ramírez, y por el candidato a diputado por los departamentos de Victoria y Melipilla, señor Alfredo Franco Zubicueta, acompañados del tesorero del Comité Central, señor Luis Bize, y los directores señores Aniceto Sánchez, Clodomiro Serey Valencia y José Luis Parrao.

En Puente Alto fueron recibidos por una comisión compuesta por los señores: Pedro Pascual Pineda, presidente de la Agrupación, y los señores Arturo Peña, Domingo Muñoz, José Pardo Ortiz y Luis A. Valverde.

En San José de Maipo, recibieron a la comitiva los señores Wenceslao Fuentes, presidente de la Agrupación; Ladislao Ríos, tesorero de la misma; y varios otros correligionarios, todos los cuales, en amena charla con los visitantes, visitaron el cuartel de Carabineros y la Múnicipalidad, imponiéndose el diputado señor Correa Ramírez de algunas necesidades y atendiendo las peticiones que en beneficio y adelanto del pueblo de San José de Maipo le hacían sus habitantes.

A las doce y media del día fueron invitados a un almuerzo que se les tenía preparado en casa del sub-delegado señor Manuel Moreno, al que concurrieron la mayoría de los miembros de esa Agrupaicón, reinando entre los asistentes la mayor animación y entusiasmo. Terminado éste se invitó al señor Correa Ramírez y comitiva a visitar al pueblo, pasando a la casa del regidor señor Miguel Moyano, donde fueron objeto de las más cariñosas atenciones, desde donde se dirigieron a la secretaría de la Agrupación para asistir a la asamblea que se celebraba para recibir a los candidatos.

Hecha la presentación de los candidatos, se le ofreció la palabra al señor Correa Ramírez, quien, en una brillante improvisación, dió a conocer la política y actividad que había desarrollado dentro de la Cámara de Diputados en los dos años de labor que lleva. Demostró con hechos los grandes beneficios que había conseguido, por su intermedio, para el mejoramiento de nuestra clase, que éstos no eran conocidos, porque su labor había sido siempre anónima, porque esa era su consigna, no buscar la popularidad. Terminado su discurso, que fué aprobado por la unanimidad de los asistentes, por los prolongados aplausos que se prodigaron, se levantó la asamblea dentro del mayor entusiasmo, vivando a los candidatos, deseándoles un lisonjero éxito.

En seguida fué invitada la comitiva a unas bien servidas onces en casa del presidente de la Agrupación, señor Wenceslao Fuentes, donde se brindó por el éxito de la jornada y bienestar de todos los correligionarios del departamento de Victoria y Melipilla.

Al regresar a la estación, la comitiva fué objeto de nuevas manifes- pañados hasta ésta por una gran concurrencia que desfiló vivando a los señores Correa Ramírez y Franco Zubicueta; dirigiéndose los candidatos y acompañantes a Puente Alto.

El Comité de San José de Maipo pro-candidaturas Correa Ramírez y Franco Zubicueta, quedó formado en la siguiente forma: Presidente, señor Manuel Moreno; secretarios, Hipólito Oyarzún y Rogelio Pinto; tesorero, señor Wenceslao Fuentes; y directores señores Ladislao Ríos, Marcial Robles, Julio Robles, Arturo Muñoz, Bautista Jara y J. Luis Parrao.

CANDIDATURAS A SENADOR LUIS CORREA RAMIREZ; DIPUTADO, JUAN PRADENAS MUÑOZ Y MUNICIPALES LUIS A. MUÑOZ Y JULIO E. RAMIREZ.— Queda suspendida la reunión de esta noche y cítase a los miembros que componen este Comité a sesión para el Jueves, a las 7 de la tarde, en el Centro "La Reforma", calle San Diego N.o 224, con el objeto de tratar varios asuntos de suma importancia que necesitan su pronto despacho.

Se advierte a los adherentes a estas candidaturas, que para el éxito de éstas, deben tratar de cancelar sus carnet lo más pronto posible y la mesa para dar facilidades ha comisionado a uno de sus miembros para que los atiendan, debiendo dejar éstos con su respectivo valor, en Delicias 522, para dar el trámite de la cancelación.

La secretaría despacha, como de costumbre, de 10 a 12 del día, en Agustinas 1043, todos los asuntos de urgencia e igualmente la mesa directiva, lo hace de 7 a 8 de la tarde en el Centro "La Reforma", San Diego 224.

Comitees comunales (1.a Comuna). —El Comité de esta comuna quedó constituído en la siguiente forma: Presidente, señor Marcial Barrera; vice, señor Felipe 2.o Díaz; tesorero, señor Pedro Uribe; secretarios, señores Serafín Soto y Juan A. Isla; directores, señores Ismael Andrade, Miguel Bahamondes, Roberto Correa, Segundo Osse y Jacinto Contreras Arias.

Este Comité se reunirá el Viernes 6 del presente, a las 9 de la noche, en Rosas 1049, paar tomar acuerdos de suma importancia de la labor de propaganda.

COMITE CENTRAL PRO-CANDITURAS ZENON TORREALBA, VICENTE ADRIAN Y LUIS TORRES LUCERO.— (Oficial). — Secretaría general.— Este Comité Central ha continuado recibiendo diariamente numerosas adhesiones a las candidaturas que patrocina, tanto de prestigiosos correligionarios de las comunas urbanas como igualmente de las Agrupaciones Departamentales.

La Comisión de Prensa y Correspondencia, designada para asesorar en sus trabajos a la secretaría general, se reune diariamente de 6 a 10 P. M., en la secretaría del Club "Isaías González", San Pablo 1191, local donde pueden pasar a firmar su adhesión todos los correligionarios que simpaticen con las candidaturas a la lucha interna de los señores Torrealba, Adrián y Torres Lucero.

Comitees Comunales.— Todos los miembros de estos comitees de propaganda designados por el Club "Isaías González", desarrollan una labor activa y eficaz, estando todos ellos en constante contacto con este Comité Central, por intermedio de los delegados designados con tal objeto.

Comité de Quilicura. — Ultimamente se reunió en la casa del ex-director de la Agrupación Departamental, don Guillermo Vieyra Rodríguez, un grupo numeroso de demócratas de esta Comuna, los cuales después de analizar desapasionadamente la forma cómo han desempeñado sus puestos los miembros de la actual representación parlamentaria por Santiago, por unanimidad acordaron adherirse espontáneamente a la reelección dentro de la lucha interna próxima, tanto del candidato a senador don Zenón Torrealba, como igualmente del candidato a diputado don Vicente Adrián, tomándose además los siguientes acuerdos:

1. Designar el siguiente Comité para esta Comuna: Presidente, don Eliodoro Pinto; vice, don Juan de Dios Pérez; secretarios, señores Manuel Navarrete y Leoncio González; tesorero, don Manuel Valverde; directores, señores Guilelrmo Vieyra rectores, señores Guillermo Vieyra Rafael Contreras y Luis Alfredo Acevedo y delegado ante el Comité Central, don Guillermo Vieyra R.

2. Enviar una circular a los demócratas de esta Comuna, exponiéndoles los motivos que tienen los miembros de este Comité para propiciar la merecida reelección de los señores Torrealba y Adrián;

3. Recibir adhesiones y hacer propaganda en favor de la reelección del actual regidor don Bernardo Quiroga; y

4. Comisionar al delegado señor Guillermo Veiyra, para que ponga oficialmente todos estos acuerdos en conocimiento del Comité Central.

Comitees de la 2.a y 5.a Comunas. —Como está acordado, hoy Miércoles, a las 8 y media, deberán reunirse para tomar importantes acuerdos relacionados con los trabajos de estos comitees, en la secretaría general, San Pablo 1191.

PARTIDO DEMOCRATA PROVIDENCIA.— Se ha citado para el Domingo 8, para elegir candidatos para municipales en las lucha interna. La mesa funcionará de 9 A. M. a 5 P. M.

EN EL CENTRO DEMOCRATA DE SANTIAGO.—Se da término a un importante debate político. — Texto del voto aprobado. — En la última asamblea ordinaria celebrada por el Centro Demócrata de Santiago, bajo la presidencia de don Emeterio Vargas Barrera y con crecida asistencia de asambleístas, se dió término al debate político que preocupaba a la institución desde hace algún tiempo.

Como se recordará, a raíz de la Convención Regional de Victoria, se inició en el Centro Demócrata un largo e interesante debate de carácter doctrinario, electoral y político, tomando parte en él los señores Juan Uribe U., Benjamín González Torres, Serafín Soto, Carlos Cifuentes, Santiago Wilson, Pedro Fajardo, Hernán Vargas, Fernando García Oldini, Antonio Vidal Cárdenas, Carlos 8. Sakel, Guillermo Izquierdo y varios otros centristas.

De entre los votos presentados en este debate que dió motivo a concurridas y acaloradas sesiones, resultó aprobada con un voto en contra, correspondiente al señor Armando Reveco, la siguiente moción:

"El Centro Demócrata de Santiago, previa declaración de que no deben confundirse las aspiraciones de la juventud con el oportunismo venal que pudo informar algunos acuerdos de la Convención de Victoria y después de señalar esa Convención como la resultante lógica de la desorientación y de la inmoralidad reinantes en el Partido,

"Acuerda:

"1. En el orden doctrinario: mantener en todo su vigor el ideal de autonomía absoluta del Partido en un sólo frente con los elementos obreros para que su acción social y política sea el probo cumplimiento de su Declaración de Principios y el sentir de sus Convenciones de 1913 adelante que han señalado al Partido Demócrata un rol histórico definido y preciso, como entidad de clase;

"2. En autonomía electoral: Manifestar su incondicional simpatía a las Agrupaciones Demócratas provinciales en orden a luchar libremente por su crecimiento electoral y político, dentro de las orientaciones doctrinarias del Partido y sin quebrantar su unidad nacional;

"3. En situación político-electoral: Juzgando las combinaciones en que a la sazón toma parte el Partido, declarar que el ingreso de algunos partidos coalicionistas a la entente aliancista, con el asentimiento de nuestro Directorio General, importaría un peligroso paso político y un flagrante hibridismo con colectividades antagónicas impotentes para ofrecer a la Democracia honradas garantías en el intercambio electoral mismo, ni menos en la comunidad de propósitos sobre postulados de redención política y social".

PARTIDO CONSERVADOR

COMUNA DE SAN MIGUEL.— (Oficial).—En sesión última del Directorio Comunal del Partido Conservador de San Miguel, se dió cuenta, entre otros asuntos, de que se encuentran enfermos el capellán del Club Gregorio de Mira, señor Manuel Valenzuela, y los correligionarios señores: Víctor Bustillos, Manuel oCrnejos, Anastasio Castillo, José del Carmen Aravena y Marcelino Castañeda;

De que han firmado el registro del Partido, precediendo la promesa de estilo, los siguientes señores: Angel del C. Cortés, José Domingo Cascdio Contreras, Ernesto Concha, Victro. José Díaz, Angel Miguel Custotor Farías García, Alejandro Vargas, Manuel M. Aguilar, Ambrosio Venegas Gamboa, José González, José Domingo Machuca, Oscar Fernando Soto Soza, Víctor Veglia y Juan Vargas Pérez.

Se tomaron los siguientes acuerdos:

1.o Nombrar una comisión especial para que visite a los correligionarios enfermos, la que quedó compuesta de los señores: Agustín Drago, Alejandro Gálmez, Pedro Pablo Tobar, Aurelio Segovia, Gabriel Miquieles, Anastasio Castillo, Benjamín Cubillos y Luis Silva;

2.o Recomendar a los conservadores, tanto propietarios, industriales, empleados, como obreros, se sirvan pasar al Club Conservador "Gregorio de Mira", Avenida Subercaseaux 730, todas las noches de 9 a 10, y los días festivos, de 10 A. M. a 1 P. M., a firmar los nuevos registros.

3.o Pedir al Centro Miguel León Prado de la Juventud Católica de San Miguel, una nueva nómina de sus socios activos, como así de los honorarios y cooperadores, y de los que se encuentren en tabla para su aceptación.

PARTIDO CIVICO FEMENINO

Se avisa a todas las socias de esta institución que deben reunirse el Miércoles en la Estación Mapocho, a las 12 1|2 P. M.

IMPRESIONES DE TEATRO

por JULIO MURILLO REYES

(CHARLANDO CON MADAME. CELIA CLAIRNET DE LA COMPAÑIA FRANCESA)

Arrellanada en una butaca del Municipal, mientras representan sus compañeros una pieza alegre, me llamó la atención su fina silueta y por eso la tentadora idea de hablar con Celia Clairnet fué convirtiéndose en imperioso deseo:

"Qué bello es este teatro, me dijo con sonrisa franca y... al salir de aquí le confesaré que me agrada atravesar esas calles serenas de Santiago donde la gente toda lleva esculpida en su cara una tranquilidad de vida que debe ser deliciosa...

Y con una rapidez que denota un talento innato, nos engolfamos

en una charla que tenía toda la voluptuosidad del saber.

Dejé correr sus labios y me sobrecogió esa verdad de que ha sido tan vulgarizada la palabra "artista" que cierta atmósfera de duda envuelve esas personas que sin embargo nos representan noche a noche, en las tablas, los problemas sociales que minan el mundo, destruyendo hogares y sembrando pasiones.

El arte no es un sport, es un sacerdocio, pero hay que poseer el alma que vibra dócilmente con el pensamiento que el autor ha querido dar a sus personajes.

Es cierto que la envidia suele dormitar dentro de ciertos camaradas que no llegan a conquistar triunfos por la debilidad de sus cualidades, pero el que es artista de verdad, de temperamento e ideal, amplía ese horizonte pequeño que encuadra el correr de los días y entonces las tablas atraen, seducen, entusiasman.

El teatro francés tiene finos maestros, pero es preciso notar que las piezas suelen marchitarse como las flores.

El cartel es injusto con muchos porque las risas y las lágrimas que en ciertas ocasiones dominaron nuestro sér, se olvidan rápidamente; las piezas que no se borran de nuestra memoria son aquellas que en nuestro espíritu dejaron un "gran punto de interrogación".

El teatro es el cuadro del vivir que representa tendencias y verdades de la existencia real, con sus rencores y alegrías, sus faltas y sus perdones, sus sonrosadas mañanas y sus tétricas pasiones.

Por eso cuando un autor como Francois de Curel toma la pluma y nos plantea un problema definido de conciencia, nos debe obligadamente dominar.

El nos guía a pensar en nuestra conciencia y nos demuestra que la virtud trabaja en el secreto y que muchas veces en los seres insignificantes y apocados se encuentran confesiones sublimes y heroísmos poderosos.

Fácil es recordar esa humilde postulante de "L'envers d' une sainte", que lucha con el sabio, frío y calculador, descubridor de un serum famoso que no trepida en hacer sus experimentos en esos enfermos fatalmente destinados a cerrar en breve sus ojos a la luz, emociones de un combate en que ella ha recibido el veneno creyendo erróneamente el médico que sus pulmones están deshechos y sin embargo queda satisfecha pensando en que su sacrificio servirá quizá para salvar otras vidas!

Es la materia en pugna con la religión en que ésta triunfa al final porque ante la sublimidad de ese sacrificio, nuestro pensamiento se detiene, atónito!

De la generación que viene, al parecer, sólo quedarán y se repetirán las piezas de Curel y Porto-Riche, porque tratan problemas que torturan, idénticos a los que en determinadas ocasiones, tenemos que resolver dentro del mundo en que nos movemos.

Olvidados ya Sardou, Richepin, Hervieu, Lemaitre, Bourget! Reaparición rápida de Bataille debido a su trágica muerte, mientras corregía las pruebas de la "Possession" en esta fatídica frase "y crispó sus manos en el sillón vecino"... le vino súbitamente un tremendo ahogo, se levantó de su escritorio y al pretender andar sólo lo pudo "crispar sus manos en la primera silla para luego caer pesadamente".

El teatro de Bataille hace el efecto de un cuerpo humano que no tuviera columna vertebral; teatro de sangre de nervios poderosos de imaginación, de infinitas voluptuosidades y de terribles audacias. Mas, no es la realidad de nuestras humanas situaciones y no es atrevido creer que pocos años bastarán para borrar su memoria.

Pero es indispensable dejar constancia que en cuanto a estilo, pocos lo aventajan, es una música encantadora; era tan gran poeta!

La guerra con sus sinsabores y sus consecuencias desastrosas, ha hecho vivir muy rápidamente la juventud, el tiempo corre vertiginoso y por eso entre los autores jóvenes se nota una filosofía muy reposada que han hecho nacer el dolor y la experiencia.

El dolor es la virtud que todos comprendemos, ante él se doblegan todas nuestras ilusiones y fantasías; es la comunión eterna.

—Me encontrará entonces razón, termina diciéndome Mme. Clairnet, si sólo me apasionan esos papeles en que hay que sufrir y en que las visiones de la vida aparecen nubladas por las lágrimas.

La alegría es tan fugitiva que dura lo que el rocío de la mañana pero es siempre en las circunstancias en que no hay intereses y sólo lo deben obrar el corazón y el alma en que nos sentimos mejores y satisfechos de haber procedido bien.

El papel del autor es elevar nuestro ser íntimo, la artista debe vivirlo y comunicarlo..."

J. M. R.

CASA E. TURRI - CAMBIO DE MONEDAS

SANTIAGO: HUERFANOS 955; CASILLA 3217; VALPARAISO: PRAT 118; CASILLA 1488 :-: DIRECCION TELEGRAFICA: "TURRI"

Marcos de Alemania, en efectivo, vendemos:

1.000,000 en $ 300 moneda corriente; 500,000 en $ 160 moneda corriente
250,000 en $ 90 moneda corriente; 100,000 en $ 50 moneda corriente
50,000 en $ 20 moneda corriente; 10,000 en $ 8 moneda corriente

Rublos de Rusia, en efectivo, vendemos

500,000 en $ 1,700 moneda corriente; 100,000 en $ 350 moneda corriente
50,000 en $ 180 moneda corriente; 10,000 en $ 38 moneda corriente
5,000 en $ 20 moneda corriente; 500 en $ 2 moneda corriente

Coronas de Austria, en efectivo, vendemos

1.000,000 en $ 350 moneda corrie
200,000 en $ 90 moneda corriente; 100,000 en $ 55 moneda corrie
50,000 en $ 30 moneda corriente; 10,000 en $ 9 moneda corrie

Los interesados de provincias que deseen adquirir estas monedas deben enviar su valor por giro postal o telégrafico, letras bancarias o de la Caja de Ahorros, o enviando la moneda corriente en carta certificada, y, posiblemente, la
da. A vuelta de Correo se les remitirá su pedido por VALOR DECLARADO o por certificado donde no hya servicio de valores declarados.
Aprovechte hoy mismo esta oportunidad que le ofrecemos y no olvide consultar las cotizaciones de esta Casa cada vez que necesite operar en monedas extranjeras.

VIDA SOCIAL

EN SOCIEDAD

SEÑORITA GRACIELA WILLIAMS HERBST.

EN HONOR DEL SEÑOR DIEGO DUBLE URRUTIA.—

El Excmo. señor Ministro de Colombia, don Carlos Uribe, ofreció anoche una comida en la Legación de su país, en honor del Excmo. señor Ministro de Chile en Ecuador, don Diego Dublé Urrutia.

Un hermoso arreglo de copihues rojos, lucía el elegante comedor de la Legación.

Además de las personas ya nombradas asistieron a esta manifestación,, las siguientes: señora Enriqueta Figueroa de Guzmán, señorita Aurora Dublé Urrutia, Excmo. Ministro de España y señora de Ameyda; Introductor de Diplomáticos señor Darío Ovalle Castillo y señora Lecaros de Ovalle, Secretario de la Legación de Chile en Colombia señor Humberto Videla y señora Fanny de Videla, Secretario de la Legación de Colombia en Chile señor Pedro Reyes y señora Delia Izquierdo de Reyes, Jefe de Sección del Ministerio de Relaciones señor Enrique Gallardo Nieto.

MATRIMONIOS.—

El 30 de Junio se concertó el matrimonio de la señorita Erna Abel con el señor Bruno Brickmann.

—En Naltagua se ha efectuado el matrimonio del señor Fermín A. Alvarado Grajalez con la señorita Julia E. Sánchez Carvacho.

Gran Baile Hoy

Miércoles de moda, a las 10 P. M. a regia orquesta.
Caballeros: $ 5. Baile en la tarde: $ 2.
Enseñanza moderna de los bailes de salón.

Prof. Luis A. Escobar
PUENTE 682

LA Sra. ANTONIA MANDIOLA DE VADILLA—

Nuestra sociedad ha sido dolorosamente conmovida con la noticia del fallecimiento de la distinguida señora Antonia Mandiola de Vadillo ocurrido en la madrugada de hoy.

Pertenecía a una de las más antiguas, conocidas y prestigiosas familias de la sociedad chilena, de vasta cultura y dotada de nobilísimos sentimientos, ha sabido llegar a los suyos las tradiciones de virtud, que han sido siempre las características de nuestros viejos patriciados.

Su vida ejemplar, la dedicó por entero a las prácticas del bien, y el recuerdo de esta distinguida dama perdurará en las innumerables instituciones de caridad a las que les prestó su entusiasta concurso y su abnegación sin límites, siendo siempre pródiga con los pobres y desvalidos, y hoy sólo se oye el lamento de los que sufren, que tuvieron en ella un verdadero ángel tutelar, y sus bendiciones serán el mejor homenaje que pueda tributarse a su memoria.

LA REUNION DE MADRES DEL COLEGIO UNIVERSITARIO INGLES.—

Tenemos encargo de avisar a nombre de la comisión organizadora, que por pedido de varias señoras que desean asistir a esta reunión, ha sido preciso postergarla para el Viernes 6 del presente, a las 6 P. M.

Se han adherido a este movimiento la Archicofradía de Madres Cristianas y estarán también representados en esta reunión: la Liga de Damas Chilenas y el Club de Señoras.

DINNER BLANC.—

A fines del presetne mes se efectuará en los salones del Club Hípico, el dinner blanc que la señorita Mary Zañartu Sanfuentes, ofrece a un grupo de sus relaciones sociales.

VIAJEROS.—

De la Serena ha regresado don Carlos Zorrilla Solar.

Mentalistas

ESTUDIOS EN EUROPA

Educación de la voluntad; Dominación de sí mismo, curación de todas las enfermedades por autosugestión consciente.— Especialidad en Neurastenia, pérdida de memoria, transmutación de energías negativas en positivas.

Consultas: Lunes Miércoles y Viernes, de 2 a 6.
ESTADO 250 — OFICINA 5

DE BUENOS AIRES.—

Desde Buenos Aires han regresado por la última combinación transandina, don Pedro Luis González y señora Graciela Pinochet de González.

MATRIMONIO CONCERTADO.—

El Domingo último quedó concertado el matrimonio de la señorita Luisa Sánchez Lazcano con el señor Roberto del Río Soto Aguilar.

EN LA DIPLOMACIA.—

Por la combinación trasandina de anoche regresó, procedente de Buenos Aires, el Ministro de Alemania Excmo. señor Conde de Spee, acompañado de su distinguida esposa y de sus dos hijos.

A BUENOS AIRES.—

Se ha dirigido a Buenos Aires don Ambrosio Montt Rivas.

BAILE DE MODA

NATANIEL Núm. 135

Machicha, Tango, Shimmy, One Step. Enseñanza rápida y correcta. Cursos en privado o colectivos. Clases e inscripciones todos los días y a toda hora. **M. AGUILAR**, profesor práctico y de más actualidad.

ANIVERSARIO AMERICANO.—

Wednesday, July 4th, The Women's Auxiliary to the American Society of Chile will entertain the children of the American colony with a patriotic party to be held in the Singer Club, Ahumada 59, from three to six o'clock. There will be national music and games as well as an address by Major Mc Cammon, Miliary Attaché of the American Embassy.

All American children in Santiago are cordially invited.

RECEPCIONES.—

En los últimos días de la próxima semana ofrecerá una recepción a sus amistades la señorita Julia García Díaz.

—Con motivo de su onomástico, la señorita Carmen Amunátegui Lecaros, reunirá a sus relaciones en su elegante residencia de la calle Manuel Rodríguez, el Lunes 16 del presente mes.

—En la noche de ese mismo día, ofrecerá un dinner blanc la señorita Carmen Vergara Blanco.

DON VENTURA BLANCO.—

Ha entrado en un período de franca mejoría la salud del distinguido político don Ventura Blanco.

SEÑORITA AURORA ESPEJO TAPIA, CUYO MATRIMONIO EL SEÑOR EUGENIO AMUNATEGUI MONTT QUEDO CONC TADO EL DOMINGO ULTIMO. HIZO LA VISITA DE ESTILO DOCTOR DON LUIS GODOY CARRERA.

DON ISMAEL EDWARDS MATTE.—

Se encuentra completamente resptablecido el diputado por Santago don Ismael Edwards Matte.

DE EUROPA.—

Se ha embarcado de regreso al país el señor Gustavo Hormann Montt.

EL SENADOR DON RAFAEL URREJOLA.—

Se encuentra enfermo en cama el Senador don Rafael Urrejola.

IN-MEMORIAM. —

Mañana 5 de Julio, cuarto aniversario del fallecimiento de la señora Clarisa Valdivieso de Troncoso, se aplicarán misas por su alma en los templos Gratitud Nacional, Capuchinos, Templo Votivo y en su casa a las 9 y media.

ENFERMOS.—

Delicada de salud se encuentra la señora Rosalba Díaz de Méndez.

—Restablecido se encuentra don Alberto Díaz Rojas.

—Delicada de salud se encuentra desde varios días, la señora Guillermina de Froemel, Visitadora de los Liceos de Niñas.

—Desde hace ocho días guarda cama el señor Bartolomé Steva.

—Enferma en cama se encuentra la señorita Martha Gundelach.

"LA FIESTA DE LA MUSIC

El conocido compositor
nal señor Osmán Pérez Frei
iniciado una serie de audici
base exclusiva de sus compo
nes de todo género, para
ha combinado un cuadro
puesto por una de las mejor
questas de carácter america
que ejecuta las obras de
shimys, one-step, valses,
pondiéndole a la típica Arg
los famosos tangos como "Ba

"Peletería Belg

SAN DIEGO 63

Sigue la gran realización de
pieles finas que llegaron atra
de Europa últimamente. Esta
lización durará únicamente has
30 de Junio. No compre ant
consultar nuestros precios.
No confundirla con otras pe
rías que hay en San Diego.

"PELETERIA BELGA"
San Diego 63

HILANDERA NACIONAL
TELAR PRACTICO HOGAR
OFRECE:

LANA

desde $ 1 madeja. **Bufandas** y **Charlones** desde $ 8. **Alfombritas** en preciosos dibujos y **Géneros** estilo **Mouflón**, para abrigos.

IMPORTANTE: Evítese trabajo y mande confeccionar prendas de LANA y SEDA en forma rápida y durable a nuestros TALLERES de CARRERA 374.

SEÑORA:

Adquiera usted nuestras máquinas; 4 leccio es gratuitas le bastarán para confeccionarse sus **adornos** y **vestuarios** en forma económica y durable. GANARA, si lo quiere, DINERO dentro de su HOGAR; la FABRICA le proporcionará trabajo liviano y bien remunerado.

Nuestras máquinas son de bajo precio y únicas por su COMODIDAD y FACIL MANEJO. Visítenos sin compromiso y se convencerá.

DEP. BANDERA 161 ALTOS
FABRICA: CARRERA 374
Provincias: Soliciten FOLLETO EXPLICATIVO

VERDADERA GANGA

VESTIDOS tejidos de lana en diversos colores y estilos, con gorros, para niñitas de 1 a 3 años. Réclame...	$ 14.90
VESTIDOS tejidos de lana, con gorros, gran variedad en colores y estilos, para niñitas de 3 a 5 años	$ 15.90
VESTIDOS para niñitas de 5 a 7 años, con gorros o boinas, en diversos colores y formas, gran variedad...	$ 17.50
VESTIDOS para niñitas, con gorros y boinas en preciosos colores, gran variedad en las hechuras, en tamaños para 7 a 8 años, gran ocasión...	$ 19.00
VESTIDOS para niñitas de 8 a 10 años, confección esmerada en diversos colores y estilos. Valían $ 38.50, ahora...	$ 23.50

Fábrica Vienesa de Tejidos de Punto

54 — ESTADO — 54

CASA "EL SOL"

ES LA QUE SE IMPONE POR SUS PRECIOS BAJISIMOS, POR EL BUEN GUSTO Y LA BUENA CALIDAD DE SUS TELAS

!VER PARA CREER!

21 DE MAYO 615

GABARDINA fina, el metro a ...	$ 7.50
POPELINA fina, el metro a ...	12.50
GAMUZA, en 150 centímetros, el metro a	20.00
PERLINA, en 150 cmts., el metro, a	20.00
MARROCAIN de lana, clase extra, el metro, a ...	29.00
POPELINA listada, gran moda, el metro	30.00
SARGA azul y negra, el metro, a ...	8.50
ASTRAKAN negro fino, el metro, a ..	53.00
TERCIOPELOS ingleses, el metro desde	10.00
MOLETONES, el metro, desde ...	2.30
CRETONAS, bonitos colores, el metro desde ...	3.00
CREAS 1/2 hilo, el metro, desde ...	3.50

LIENZO Caballo Alado, a $ 76 la pieza de 40 yardas.
LIENZO lavado, a $ 35.90 la pieza de 40 yardas.
LIENZO grueso, a $ 57 la pieza de 40 yardas.
FRAZADAS españolas grandes, a $ 31 cada una.

FRANELAS, vestido, clase buena, el metro a ...	$ 2.70
FRANELAS, piel de mono, fina, el metro, a ...	4.00
BRIN de hilo, réclame, el metro, a ...	2.20
CREA puro hilo, el metro desde ...	17.00
PAÑUELOS de punto, grandes, c/u. ...	30.00
FRAZADAS, buenas, cada una ...	8.80
COLCHAS inglesas, c/u. desde ...	15.00
FULARES floreados, muy bonitos, el metro, desde ...	5.00

GRAN RECLAME: PARAGUAS A ELEGIR, cada uno: $ 12.

Y muchos otros artículos que vendemos a precios sin competencia.

NO SE OLVIDEN: COMPREN EN LA CASA "EL SOL". — Economizarán mucho dinero.

21 de MAYO 615

CLINICA DENTAL
Dr. F. de PETRIS P.
Av. Matta 319-A, entre Maestranza y Lira
Tratamiento nervio-dentario, sin dolor, 3 sesiones.
Consultas diurnas y nocturnas.
Jul-15

Contra la TOS REBELDE.
GUAYACOLINA
Exija la marca
LABORATORIO CHILE

Señoras y Señoritas

aproveche esta oportunida
única, realizamos PIELES
precios nunca vistos por fi
de estación con grandes fa
lidades de pago sin recarg
de precios

Fábrica de Pieles y Sombreros
La Elite — 161 San Diego 161

La casa cuenta con grand
talleres especialmente par
transformar y limpiar tod
clase de pieles a precios m
dicos, no deje de visitarno
que le conviene.
Cuerecitos en colores y d
nutria a $ 9.00.

Ropa Blanca de Lujo

Miguel Castañer
MADRID

Juegos Interiores - Ropa de Cama
Mantelerías - Ajuares

DEPOSITO Y PEDIDOS DIRECTOS
CASA OTERO
VALPARAISO, Cóndell 330 - SANTIAGO, Agustinas 923

TEATRO MUNICIPAL - HOY MIERCOLES, 15.a NOCHE DE ABONO: A LAS 9 EN PUNTO

EL MAS GRANDE Y CLAMOROSO EXITO DRAMATICO FRANCES

TERRE INHUMAINE

(TIERRA INHUMANA)

DRAMA EN 3 ACTOS DE FRANCOIS DE CUREL

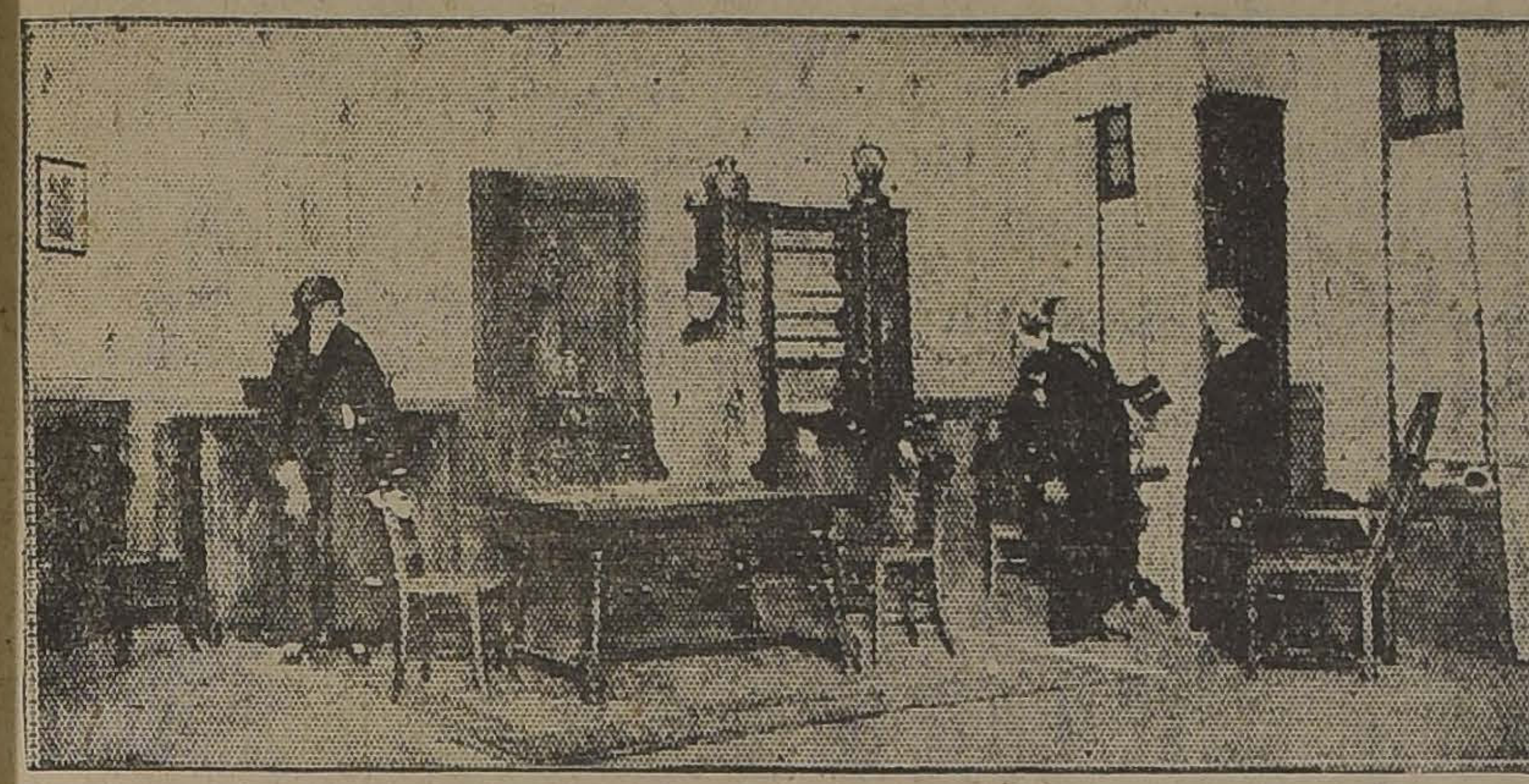

LLEGADA DE LA PRINCESA ALEMANA VICTORIA EN CASA DE LA ALDEANA LORENESA PAULINE PARISOT

Magistral obra que, sin herir los sentimientos patrióticos de ninguna Nación, está saturada de orgullo patriótico sublime, que demuestran los tres personajes que en ella intervienen.

El soldado francés, su madre la aldeana Lorenesa, y la princesa alemana, luchan y se sacrifican por el sublime ideal de la Patria.

Después de haber visto el que podemos llamar EL MAS HUMANO DE LOS CONFLICTOS nos impone al espíritu una severa meditación. TERRE INHUMAINE es una de las obras de más enjundia, aplaudidas durante los últimos años en los teatros franceses.

Mañana Jueves: LA PRISE DE BERG-OP-ZOOM, de Sacha Guitry.

muerte", que es el que obtuvo mayor éxito en Buenos Aires.

Completan este espectáculo, la pareja de profesores Souto, considerados como los que interpretan con más elegancia los diversos bailes de salón. Cierra el atrayente programa su autor señor Pérez Freire, interpretando sus más aplaudidas canciones, debiendo ampliar su número a insistencias del público que siempre no se conforma con lo nuevo, rindiéndole su homenaje a aquellas que han sido sus grandes triunfos, como "El delantal de la china", "Ay, ay, ay", "El moro", "Caballo alazán", "Dime luna si le ves".

Los que hemos seguido de cerca la labor artística de este celebrado autor, nos complacemos mucho confirmar que nuestro público responde siempre, cuando se trata de premiar el arte que es honrado y excluye toda mistificación.

FUNERALES DEL SEÑOR JOSE MURILLO REYES

Hoy a las 9 ½ A. M. después de una misa en su casa-habitación Santo Domingo 760, sus restos serán llevados al Cementerio General.

CALEFACCION CENTRAL

Contamos con todos los elementos para instalaciones de servicios de calefacción de cualquier magnitud.

CASA SANTIAGO WEBB Y CO.

CASILLA 1767. ESTADO 156-170. TELEFONO ING. 3176-3177

EXPOSICION BONTA.—

Ha sido muy visitada por distinguidas familias de nuestra sociedad y de numerosos artistas, la exposición de paisajes que el artista pintor Marco A. Bonta, mantiene abierta en la Sala Eyzaguirre.

El señor Bonta, el más joven de los artistas de la actual generación, ha logrado destacarse del grupo como un pintor de rara personalidad y cuyas obras son admiradas por su exquisitez de colorido rico en matices claros, transparentes y luminosos, y al mismo tiempo por el sentimiento pleno de juventud, de gracia y de poesía que sabe comunicar a sus telas cuando interpreta a la naturaleza.

La exposición de este joven artista permanecerá abierta en los días de la presente semana de 5 a 12 y de 2 a 7 P. M.

UNIVERSIDAD CATOLICA. —

Sumario de la Clase de Historia Literaria Nacional que el señor don Ricardo Latcham hará mañana Jueves 5, a las 6 y media P. M.

La Vida Intelectual en la Colonia. — ¿Qué se leía en la Colonia?— El Quijote fué poco leído — Dominaron las lecturas místicas — Una muestra del estilo epistolar en el siglo XVI: La primera carta de pésame que hubo en Chile — La Universidad de San Felipe — Fiestas de carácter literario — A fines del siglo XVIII se conocen ya las tertulias literarias — Discusiones teológicas — Los vestidos de cola y los teólogos — Un baile combatido con versos — Las ideas y preocupaciones — La Inquisición — Procesos de carácter ideológico — Opiniones heterodoxas — Las ideas enciclopedistas y revolucionarias aparecen en Chile — Un clérigo es acusado por profesarlas — Peleas en verso — La poesía popular — Los palladores — Una justa célebre — El teatro en la Colonia — La comedia francesa — Sátira que se le hizo — Resúmen sobre la ideología colonial.

A partir de mañana Jueves, todas estas clases se harán en lo sucesivo, una vez a la semana, en este día a la hora indicada.

BROTHERS STEINWEG
GX

PIANO ALEMAN DE FAMA MUNDIAL
GRIMM & KERN
AHUMADA 99 — MONEDA 990

BENEFICIO EN EL TEATRO MUNICIPAL. —

Circula la siguiente invitación:

Tenemos el honor de invitar a usted a una función en el Teatro Municipal dada por la Compañía Francesa el Viernes 6 del presente a las 6 P. M. Se pondrá en escena la bonita obra de Rostand "Les Romanesques" y la "Paix Chez Soi" de Courteline.

Esta función será a beneficio del Patronato de San Antonio que sostiene una escuela de más de 500 niños en calle del Carmen esquina de Pedro Lagos.

Confiamos en que usted nos prestará su concurso para esta benéfica obra.

Somos de usted atentas y Ss. Ss. — (Firmado). — **Rita Larraín de Ortúzar. — Sara del Campo de Montt. — Elena Brown de Santa María — Julia Cruchaga de Ovalle. — Elisa Larraín de Walker. — Aurora Lira de Lira. — Clorinda Pereira de Gandarillas. — Luisa Pérez de Eguiguren. — Adela Pérez de Balmaceda. — Teresa Riesco de Walker. — Emma Velasco de Rogers.**

BOLOGNINI EN EL CLUB DE SEÑORAS. — Mañana tendrá lugar en el Teatro del Club de Señoras un recital de violoncello del aplaudido artista argentino, señor Ennio Bolognini. Como hemos informado al público, el joven cellista partirá en breve a los Estados Unidos en donde piensa dedicarse por completo a su instrumento. Por ahora, espera la llegada de un hermano suyo que es un distinguido violinista y con quien deberá irse de nuestro país.

El programa que ha confeccionado está formado por obras de Beethoven, Bach, Haydn, Popper y otros.

El figurín del día

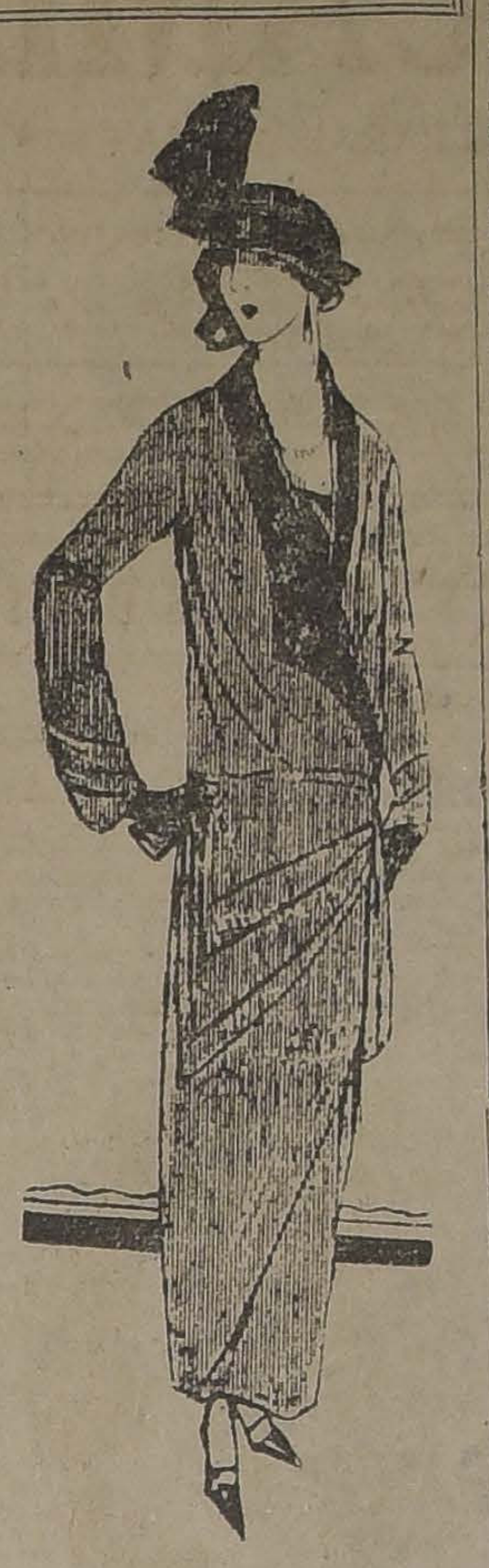

Elegante traje, confeccionado en crépe de China beige, que luce adorno de satín negro. Si se acompaña esta toilette con un pequeño sombrero realzado por gran lazo de cinta negra, el conjunto será de un perfecto chic, dentro de su sencillez de buen tono.

SE RUEGA DEVOLVER

en **CATEDRAL 1290,** un libro de misa, extraviado ayer en un coche del servicio público en el trayecto al Cementerio General. El nombre que se encuentra en la tapa corresponde a las iniciales **J. G. de R.**

Se dará una buena gratificación.

Tintorería Suiza

Talleres:
DOMINICA 404

Sucursal:
AGUSTINAS 815
Al llegar a San Antonio

Listos en 24 horas

TELEFONO 2718-2717
Casilla 1834

¡DOCTORES!

Actualmente sólo existe un
LEGITIMO ACEITE YODADO
único

QUE resulta realmente de la ***combinación orgánica*** de yodo y aceite de amapola;

QUE no consiste en ***yodhidrinas instables,*** sencillamente disueltas en aceite;

QUE no contiene ***derivados clóreos,*** verdaderas impurezas químicas;

QUE contiene ***mas de 60 %*** de yodo metaloídico puro:

es el aceite yodado francés
del Doctor L. LAFAY, de PARIS
conocido bajo el nombre de
LIPIODOL

QUE, en peso, contiene ***54 gramos de yodo puro por 100 centímetros cúbicos;***

QUE es inyectable ***"sin dolor, sin riesgos, sin yodismo"*** (*Dr. Bellencontre*), en dosis diarias de 1, 2, 3, 5 y hasta 10 centímetros cúbicos;

QUE tiene ***incomparable virtud curativa*** contra el Asma, Enfisema, Gota, Reuma crónico, Reuma deformante, dolores reumatoides, etc.

QUE combate victoriosamente la Arterioesclerosis, Hipertensión, Adenoidismo, Linfatismo, Sífilis terciaria, Heredosífilis, etc.

EL DOCTOR L. LAFAY

Farmacéutico de primera clase Ex interno, con medalla de Oro de los Hospitales de París. Laureado con medallas de Oro, Plata y Bronce de las Facultades de Medicina y Farmacia; Expreparador de los Trabajos prácticos de química analítica en la Escuela Superior de Farmacia, Miembro de la Sociedad Francesa de Dermatología y Sifiligrafía de la Sociedad de Medicina, de la Sociedad de Terapéutica, etc. Cruz de guerra, Oficial de la Legion de Honor, etc...

ruega encarecidamente a los Señores Doctores

QUE tengan a bien formarse por si mismos, ***personalmente,*** una opinión sobre la valía terapéutica de los distintos compuestos orgánicos experimentando a la vez y comparativamente el

LIPIODOL

y los demás productos supuestos similares y que en realidad no son sino seudoimitaciones y hasta a veces verdaderas falsificaciones

NOTA. — La *Inyección* intramuscular, cuando es posible, es en mucho la mejor forma terapéutica, pero se emplean también *CAPSULAS Y EMULSION*. *EL LIPIODOL se halla en todas las buenas farmacias*

Depósito general para la Exportación
LECZINSKI y Cie, 67, r. de la Victoire, Paris (9.e)

PATRONATO DE SAN ANTONIO.—

La Compañía Francesa que con tanta aceptación del público funciona actualmente en el Teatro Municipal, ha tenido la gentileza de dedicar una función extraordinaria, que dará el Viernes próximo a las seis de la tarde, a beneficio del Patronato de San Antonio, poniendo en escena dos de sus más delicadas y escogidas piezas.

Ha querido así manifestar sus simpatías por una de las obras sociales que más entusiasmo ha despertado en nuestra sociedad por la vasta y fecunda labor de educación y cultura que desarrolla en las clases populares.

Bajo la dirección del virtuoso e infatigable Padre don Luis Orellana, de la Orden Franciscana, funciona el Patronato de San Antonio, que sosteniendo una escuela en la calle del Carmen esquina de Pedro Lagos, en donde se educan actualmente más de quinientos alumnos. Allí funciona también una escuela nocturna con una asistencia diaria de un centenar de hombres.

La dirección del establecimiento se ha preocupado además de tener en el mismo local un centro recreativo para los ex-alumnos, y ha formado entre ellos un verdadero círculo social, proporcionándoles salas de lectura y de billar y otros honestos entretenimientos para sus horas de descanso. En la actualidad componen este círculo social ciento veinte ex-alumnos de la escuela.

No es de extrañar, pues, que esta institución cuente con el decidido apoyo de nuestra sociedad, y que la Compañía Francesa haya querido exteriorizar sus sentimientos por el bienestar de las clases populares, dedicándole una de sus más interesantes funciones.

Academias

Las academias de libre práctica con abono mensual, tienen lugar los Miércoles, Viernes y Domingo en Vermouth, de 6 a 8 y son dedicadas a los alumnos y ex-alumnos.

Prof. M. AGUILAR

Local: **Nataniel 135**

EN LA PLAZUELA DE LA MONEDA. —

Damos a continuación el programa que ejecutará esta tarde la banda del Cuerpo de Carabineros en la Plazuela de la Moneda de 6 y media a 8 P. M., bajo la dirección del maestro señor E. Blanchait.

1.o —López Ballesteros. Paso Flamenco.

2.o — Aubert. "La Muda de Portici". Obertura.

3.o — Offenbach. "Los Cuentos de Hoffmann". Potpourry.

4.o — Ponchielli. "Gioconda". Final III de la Op.

5.o — Perdi. "Aída". Acto 2.o de la Op.

6.o — Blan Kenburg. "Vuelta de Vencedores". Marcha.

NACIMIENTO.—

Ha venido al mundo un hijito del Comandante don Oscar Castro Donoso y de la señora Hildegard Kurth de Castro Donoso.

—El Domingo 24 del mes pasado se efectuó el matrimonio del señor Armando Rojas Zúñiga con la señorita Edelmira Wolff Salas.

—Ha nacido una hijita del señor Carlos Bize R. y de la señora Rosa Bórquez de Bize.

THAMAR

Dulcería y salón de té
Agustinas 1129

No pierda su tiempo

Visite el depósito de muebles, en

Bandera 125
"MUEBLERIA BERLIN"

donde encontrará toda clase de muebles a precios que no admiten competencia, pues este establecimiento cuenta con fábrica propia y personal competente en el ramo.

Antes de hacer sus compras, consulte nuestros precios. **No olvidarse.**

BANDERA 125
Antigua Casa Renard, frente al Criadero de Arboles

N|O.

EL DOCTOR MABUSE ES UN SIMBOLO DE LA VIDA ACTUAL

por GISELLE.

Toda la disolución de la época actual está condensada en esta creación infernal.— El doctor Mabuse no pudo haber existido sino en el siglo XX.— Es. al sexo masculino, lo que la heroína de Margueritte es al bello sexo...

En todo tiempo ha habido obras épicas y dramáticas, en las cuales se ha reflejado nítidamente el espíritu de la época en que se desarrollaron. Y ha habido personalidades tan extrañas y sobresalientes, que solamente en la época precisa en que vivieron pudieron desarrollar sus inimaginables cualidades.

El Dr. Mabuse no habría podido existir en el año 1910, ni podrá —es de esperarlo en bien de la Humanidad— existir en el año 1930. Pero en los años últimos que se cernieron sobre el Viejo Continente, en esos años terribles que como una ola de sangre invadieron la Humanidad, trastornando sentidos y volcando tradiciones; en esos años de angustias y miseria donde sucumbían todos los valores morales y los hombres, después de tan múltiples y penosos sufrimientos, se alzaban a la vida con el ansia loca de disfrutar, si así era posible, en un solo día, de todos los placeres privados durante tan largo tiempo. En esos años de desenfrenada carrera hacia el dinero, el único Dios, ¡la única salvación en esos años! sí que pudieron surgir los defraudadores, estafadores, ladrones y criminales de alta escuela, levantándose poderosamente en las grandes metrópolis.

Nosotros, los chilenos, encerraditos en nuestro lejano rincón, vivimos muy ajenos a los grandes acontecimientos criminales del viejo mundo, de los que muy a lo lejos tenemos vagas noticias acarreadas por diarios y revistas. Y es por ésto que nos horrorizamos de tal manera de cada crimen que en nuestro país sucede, que por semanas enteras andamos con el ánimo oprimido y sólo ese tema llena las conversaciones. ¿No hay acaso más de alguno entre nosotros que se avergüenza ante un extranjero, temiendo que a su pueblo se le tilde de salvaje?

Ahora bien, miremos una vez más con los ojos muy abiertos hacia esa Europa que de entre un montón de cenizas, en donde ha visto sucumbir todos sus ideales, todos sus valores éticos, lanza al mundo una avalancha de audaces criminales, artistas admirables en su género, atrevidos hasta lo genial. Penetremos en esas grandes metrópolis extranjeras, donde el placer se ha convertido en enfermedad y la alegría en locura. Una Humanidad arrastrada y agotada por guerras y revoluciones se venga de tantos tremendos años de miseria, lanzándose de goce en goce, de placeres a orgías, sin detenerse jamás, buscando olvido, tratando de aturdirse en ese medio que arrasa con existencias y doctrinas. No ríen en su trágico afán: gritan. No caminan: bailan. No trabajan: juegan. Y el vértigo del juego los coge, el demonio del juego les hinca los dientos y así, inconscientemente, se entregan al vicio, al robo, al crimen.

El hombre de carácter firme atraviesa el torbellino inmutable y sereno, un ser humano que acata la razón y la justicia por el propio valor que en sí encierran y que en el fondo de su alma lleva la firme convicción de que por encima de todas estas frivolidades existe una vida más noble y más digna.

Para caracterizar los años vecinos de 1920, el doctor Mabuse representa un retrato palpitante y formidable. Es más que la invención de un cerebro humano, es un símbolo de la vida actual que parece hablarnos muy quedamente: ¡Ese eres tú! ¡Eres tú con tu insaciable sed de emociones, que corres ciegamente tras sensaciones estúpidas y malsanas! ¡Eres tú, quien no se detiene ni descansa en esa vertiginosa carrera que te lleva a verlo todo, a gozarlo todo, sin reflexiones ni consideraciones! ¡Eres tú, que no tienes otro anhelo sino de satisfacer tu egoísmo, que no tienes otro ídolo que tu mísero yo!

El doctor Mabuse, ese gran jugador de vidas, nos da una idea de lo que en aquellos años fué la Europa y de donde nos ha llegado también a nosotros un poco de aire envenenado. Margueritte, con su inquisitoriada novela "La garconne", retrató la relajación de la mujer en esa época; el doctor Mabuse es la obra que corresponde a la citada en cuanto a excesos masculinos se refiere.

El doctor Mabuse nada tiene de común con las historias de Sherlock Holmes ni otras por el estilo de obras policiales. Es un tipo completamente nuevo y moderno, que no puede catalogarse en ninguna categoría de film o novela conocida hasta hoy. Es la vida europea después de la gran guerra, reducida eso sí, a un cuadro limitado, exagerada en partes, pero concentrado el total y guiados todos los acontecimientos por el aliento afiebrado de esa época trágica, de la cual todavía está convaleciente la Humanidad, vacilando al borde del abismo, buscando angustiosamente el puente que ha de conducirla a terreno seguro y menos escabroso.

GISELLE.

ARPA

de pedal, ocasión véndese. Verla de 2 a 5.

CONDOR 1380

PELETERIA WASHINGTON

873 — MONEDA — 873. .. ¡¡NUNCA VISTO!!

Hasta el 15 del presente seguiremos realizando pieles, capas, abrigos, paltocitos, en skungs, colinsky, nutria, topo, tasmaña, etc., etc., A PRECIOS IRRISORIOS y con grandes facilidades de pago.

Llamamos la atención al distinguido público y a nuestra numerosa clientela para que aprovechen esta hermosa y única oportunidad para adquirir pieles a precios nunca vistos.

VISITENOS Y SE CONVENCERA

La Fonografia del Pasaje

HA RECIBIDO LOS SIGUIENTES DISCOS "VICTOR":

AY-AY-AY y TOSCA, por Fleta. — AY-AY-AY, LUCIA, MANON, RIGOLETTO y NAPULITANATA, por Schipa. — Numerosos discos de CELESTINA BONINSEGNA — GIOCONDA (Voce di donna) por la Besanzoni. — FANCIULLA DEL WEST (Ch'ella mi creda), por Bernardo de Muro. — PROLOGO de MEFISTOFELES, por Chaliapin. — AVE MARIA. de Luzzi, por Renato Zanelli. — El shimmy de LA CORSETERA DE MONTMARTRE y una considerable remesa del conocido one-step de O. Pérez Freire,

EL MARINERITO

Pase Ud. a oir todos estos discos a la FONOGRAFIA DEL PASAJE, en el Pasaje Matte 25.

Elaine Hammerstein

LA MAS LINDA Y DISTINGUIDA DE LAS ACTRICES REAPARECERA

EN SU ULTIMA Y MEJOR CREACION

HOY 6.30 y 10.30 SPLENDID

DIRECCION MAX GLUCKSMANN. — HUERFANOS 1048. — TELEFONO 2815.

Romance pasional de exquisita poesía y gran lujo.

EL MATRIMONIO SECRETO

HOY 5 P. M.
SUPER PRODUCCION PARAMOUNT
El Fruto Prohibido
Exclusividad
MAX GLUCKSMANN

HOY 9.30
Estreno sensacional:
Los Rifleros de Texas

MAÑANA
OBLIGADOS POR LOS PEDIDOS DEL PUBLICO PRISAREMOS EL SUBLIME DRAMA PASION
SI o NO
LA MEJOR CREACION DE LA ENCANTADORA
Norma Talmadg

TEATROS—MUSICA—CINES

TEATRO MUNICIPAL

Hoy se estrena "Terre Inhumaine" (Tierra inhospitalaria"), de Francois de Curel

Esta noche, en 15.a función de abono, la compañía de la Porte St. Martin representará una de las obras que han sido más discutidas en París. Queremos referirnos a "Terre Inhumaine" (Tierra inhospitalaria), de Francois de Curel, obra que ha sido representada con éxito en México, Habana y Lima, por la compañía de Pierre Magnier.

La alta e íntegra personalidad de Francois de Curel sitúa en plano muy superior al de toda consideración mezquina la emoción angustiada que se desarrolla en "Terre inhumaine".

La acción transcurre en Lorena, en plena guerra. La aventura que sirve de punto de partida se desarrolla en terrenos de propiedad de Mr. De Curel, detrás de las líneas alemanas. Cierta paisana lorenesa, fidelísima a Francia, debe alojar a una princesa imperial del país invasor, quien llega de incógnito a visitar a su esposo, General de un cuerpo de ejército. De pronto, el hijo de la aldeana, aviador en las filas francesas, arriba de paso, con una misión especial. La princesa descubre en él a un soldado enemigo y él lo comprende, por lo cual resuelve suprimir a la princesa. Pero una vez solos no se atreve a cumplir su propósito: es tan joven y tan femenina la princesa...

La anécdota patética se eleva, en el segundo acto, hasta el más humano de los conflictos: es el drama del deseo y de la muerte. La madre reniega de su hijo por no haber matado a la odiada enemiga. Más, entre la princesa y el soldado hay un vínculo complejísimo. Tienen una bárbara noche de amor, durante la cual, en un intervalo de dos exaltaciones pasionales, cada uno de ellos empuña la browning espiando el instante en que el otro duerma para matarlo.

En uno de esos instantes el soldado imprudentemente confiesa a la princesa que está encargado de una misión militar. La princesa siente despertar en ella sus sentimientos patrióticos y resuelta a anular al soldado, lo hace denunciar. Pero la persona a quien la princesa da el encargo, resulta ser cómplice del militar francés, y la descubre. La muerte de la princesa se hace entonces necesaria; y como el soldado no se atreve a ejecutarla, su madre toma el arma y comete el crimen. Esta bravía aldeana será fusilada y morirá orgullosa, por su patria, mientras el hijo, esclavo de la disciplina militar, irá a cumplir su misión hasta el fin. ¿Qué hay en el fondo de este argumento? Los caracteres del soldado francés y de la madre francesa, están delineados magistralmente. En fin, la figura de la princesa Victoria está trazada de mano maestra.

Para mañana Jueves, se anuncia la "premiere" de "La Prise de Berg-op-Zoom" de Sacha Guitry. El Viernes, en función vespertina, fuera de abono, a las 6, se llevará a efecto una función a beneficio del Patronato de San Antonio. Se representará "Les Romanesque", de Rostand, preciosa obra "por jeunes filles" y "La paix chez soy", un chispeante diálogo de Coutteline.

Para el Sábado se anuncia la función de honor y beneficio de M. Pierre Magnier, el eminente actor que tan gratas veladas de arte ha dispensado a la sociedad de Santiago.

SANTIAGO

Anoche se estrenó en este teatro la comedia en tres actos de Carlos Arniches, titulada "La locura de don Juan". El público celebró las escenas cómicas de la obra, aplaudiendo repetidas veces la labor del actor cómico señor Armando Mendoza, a quien encomendó la dirección el personaje central de esta originalísima comedia; muy acertados en sus respectivos papeles las señoras Marí, Mendoza, señoritas E. Sancho, Ochoa y los señores Soriano, Chico de la Peña y demás partes de la compañía.

Hoy se repite en nocturna.

Para la vermouth el gran éxito del mismo autor "La chica del gato", creación de la primera actriz Nora Serrador.

Próximamente, "De lo vivo a lo pintado", graciosa comedia de los autores Muñoz Seca y Pérez Fernández.

TEATRO SANTIAGO
Empresa Ernesto Bouquet
HOY MIERCOLES 4 JULIO, HOY
Vermouth a las 6 en punto. Gran éxito.
LA CHICA DEL GATO
Noche a las 9.15. Suceso enorme,
LA LOCURA DE DON JUAN

COLISEO NACIONAL

"MILONGUITA".— El estreno de lo compañía argentina Conti-Podestá en este amplio teatro popular, congregó anoche un público numerosísimo que asistió atraído por el aliciente de la teatralización de la película "Milonguita" hecha por Humberto Zurlo.

Si esta obra gustó en el Unión Central, aquí gustó mucho más, aplaudiendo el público entusiasmado los diversos pasajes del trabajo escénico realizado por Zurlo.

La interpretación fué como siempre, correcta, destacándose el trabajo de las señoras Conti, Leguizamon, Villanova, Villar, y de los actores Batista, Merino, Podestá, Rubens y Lemus. Párrafo aparte merece el personaje, cuya interpretación en la película le valió a este artista la popularidad que hoy goza entre nosotros.

Hoy va nuevamente "Milonguita".

Mañana despedida de la compañía.

"LA CHILENITA" AL NORTE

Próximamente emprenderá viaje al Norte, para llegar posiblemente hasta el Ecuador, la artista nacional La Chilenita, a quien el público de la capital ha aplaudido en diversas ocasiones.

Con este motivo La Chilenita prepara actualmente una función de despedida, la que se llevará a efecto el Lunes próximo en el teatro Brasil.

PROGRAMAS DE HOY

MUNICIPAL.— Compañía de la Porte St. Martin. Noche, "Terre inhumaine", de Francois de Curel.

SANTIAGO.—Compañía Serrador-Marí. Vermouth "La chica del gato". Noche "La locura de don Juan".

COLISEO NACIONAL.— Compañía Conti-Podestá. Noche "Milonguita".

AMERICAN CINEMA
ESPECIAL 6.30 :-: NOCHE 9.30
1.a FUNCION
LA ATLANTIDA

PASADO MAÑANA DEBUTA LA COMPAÑIA SOLER - VELA

La temporada de operetas, cuya inauguración se efectuará pasado mañana en el teatro Unión Central, promete alcanzar uno de los éxitos más brillantes de estos últimos tiempos.

La compañía que se anuncia ha logrado realizar en Valparaíso una temporada fructífera tanto bajo el aspecto artístico como económico, realizándose las funciones a teatro lleno.

El debut se hará con la opereta del maestro Stolsz "La condesa bailarina", producción del más moderno corte vienés y que sirve para el lucimiento de las dos estrellas de la compañía, Adriana Soler y Pierrette Fiori.

En diversas ocasiones nos hemos ocupado del repertorio de esta compañía, significando la bondad de sus obras, todas ellas de los compositores más en boga actualmente en Berlín, Viena y Budapest, ciudades consideradas las verdaderas catedrales de la opereta.

El repertorio es el siguiente:

Novedades absolutas: La condesa bailarina, La Rosa de Stambul, El lobo de plata, Llévame contigo, La bayadera, La holandesita y el más grande éxito moderna La danza de las libélulas.

Reprises: La princesa de las Czardas, Mazurka azul, Ultimo vals Mascotita, Princesa del dólar, Duquesal del Bal Tabarin, Hannerl, El barón Alegre, Amor gitano, Casa de las tres niñas, Aires de Primavera, Querido Agustín, Divorciada, Geisha, El hada de Carnaval, Bella Risseta, Su alteza baila vals, Hans el tocador de flauta, El estudiante pobre, Saltimbanquis, Fanfán la Tulipe, Viuda Alegre, Encanto de un vals, Sangre de artista, etc., etc.

PIERRETE FIORI

MUSICA

MARIA DVORAK Y CARLOS VONHOUT

A dos días del concierto que estos artistas darán en la Sala Imperio, podemos asegurarles un buen éxito.

Marit Dvorak en Estados Unidos fué proclamada como una de las primeras pianistas, pues no había mujer alguna entre las que se dedicaban al arte del teclado, que reunieran las cualidades artísticas de María Dvorak, colocándosela, en consecuencia, a la altura de los grandes intérpretes, tales como Paderewsky, Hoffmann, Backhaus, Friedmann, etc., que forman el núcleo central de las grandes celebridades.

Y es así como la Aeolian la ha escogido como artista exclusiva.

Carlos Vonhout, a su vez, es uno de los jóvenes violinistas que se destaca intensamente y, su caso nos hace recordar al de Premislav, nuestro admirado huésped de años atrás, que se impuso por su propio talento.

Para este primer recital hay buena demanda de localidades, tanto en la boletería de la Sala Imperio como en la Casa Otto Becker.

CONCIERTO DE LAS CANTANTES CHILLANEJAS MAÑANA EN EL BRASIL

A las 6.15 P. M., se efectuará mañana en el Teatro Brasil, el concierto de las cantantes chillanejas que han venido en embajada de arte a la capital. Se trata de tres distinguidas señoritas de la sociedad de esa ciudad: señorita Berta Carrasco, señorita Laudelyna Urrutia y señorita Teresa Rivadeneira. La primera es soprano dramática, la segunda ligera y la tercera, lírico.

En este recital harán el mismo programa que tenían anunciado en el Unión Central.

RENATO ZANELLI

SU CONCIERTO DE MAÑANA

El gran barítono chileno dá mañana, a las 6.30 de la tarde, en el Teatro Comedia, su concierto de despedida, pues debe partir cuanto antes a la Argentina.

Nuestros corresponsales nos comunican el gran éxito que ha tenido en las ciudades del Sur de nuestro país, donde ha sido aclamado con todo entusiasmo.

En el concierto de mañana desarrollará el interesante programa siguiente:

1.—a) Care Selve.— Italiano.— Handel.
b) Non ho parale.— Italiano.— Sibella.
2.— a) Tanhaüser.— Abend Stern.—Alemán.— Wagner.
b) Traviata.— Di Provenza.— Italiano.— Verdi.
3.— a) Gavotte.— Glück-Brahms.
b) Polonaise.— Chopin.
Señor Alberti.
4.— Otello.— Credo.— Italiano.—Verdi.

Intermedio

5.— a) Kashmiri Song.—Inglés.—Tinden.
b) Carnaval.— Francés.— Foudrain.
6.— a) Sonetto del Petrarca. — Liszt.
b) Danza de los negros.— Scott.
Señor Alberti.
7.— a) Povera mamma.— Italiano.— Frontini.
b) L'alba separa.— Italiano. — Tosti.
8.— Pagliacci.— Prólogo.—Leoncavallo.

Dr. MABUSE

La película que reproduce la vida azarosa y extraordinaria del hom
que durante 15 días ha tenido intrigado a todo Chile con sus prepote
declaraciones sobre hipnotismo y espiritismo.

El "Dr. Mabuse" es el hombre que ha encarnado en sí (como "La Mach
na" de Margueritte) todos los extravíos a que la Humanidad ha sido co
ducida de resultas de la guerra.

Es un talento extraviado, un sabio que dedica todo su afán a consegu
dinero y poder, para gustar de todos los placeres y de las más absurdas e
ciones. Todos los medios son buenos para él. En las fuerzas desconocidas de la
Naturaleza ha encontrado armas poderosas.

Su mirada penetrante domina a los hombres y los somete a su volunt
Poco a poco su ambición va creciendo y quiere llegar a ser el dueño del mun

Mañana en el Setiembre

Localidades numeradas en venta. — Palcos: $ 20 y Platea: $ 3
Espectáculo amenizado por orquesta de 12 profesores, dirigida por el maestro Schlene

NOTICIAS CINEMATOGRAFICAS

SPLENDID

HOY ESTRENA "EL MATRIMONIO SECRETO", POR ELAINE HAMMERSTEIN.— Seguramente un numeroso y distinguido público asistirá a las funciones de especial, a las 6.30 P. M. y segunda sección a las 10.30 P. M. de hoy del aristocrático Splendid, con motivo de estrenarse la más reciente de las creaciones de la distinguida actriz, gran favorita de nuestra sociedad Elaine Hammerstein, titulada "El matrimonio secreto", producción de gran lujo de la acreditada manufactura Selznick, cuyo argumento poético y lleno de escenas de gran comicidad, cuentan la historia de una pareja de enamorados que asistiendo como testigos al matrimonio de dos íntimos amigos, resuelven después de la ceremonia, casarse secretamente. Y efectivamente lo hacen, y pasan a vivir una vida separada, en la que como se comprende, sobrevienen las visitas, intranquilidades, etc., de ambos, llegando a tal extremo que los amigos comienzan a darse cuenta de la intimidad de ambos y sin sospechar que están casados los hacen víctimas de la maledicencia, colocándolos en situación comprometente.

Elaine Hammerstein, la actriz de belleza y distinción insuperables, está en esta obra secundada por el gentil Niles Welch, uno de los más grandes favoritos del mundo femenino y por el conocido actor de carácter Frank Currier. La mise en scene es de gran lujo, las toilettes de miss Hammerstein de gran lujo y última moda; en suma, una película que resultará del agrado de todos y alcanzará un buen éxito.

En la Selecta, a las 5 P. M., irá una última exhibición de la grandiosa super-producción Paramount y obra maestra de Cecil B. de Mille, "El fruto prohibido", drama pasional.

En la primera de la noche, a las 9.30 P. M., se estrena el emocionante drama hípico del Far-West americano, titulado "Los rifleros de Texas", creación de la linda Ina Claire y del famoso cowlboy Charles Rich.

SETIEMBRE Y BRASIL

En las dos funciones de hoy, ambos cines darán fin a la serie "El secreto del radio", por Roy Stewart y Luisa Lorraine.

—El **Miércoles** de la próxima semana se dará comienzo a la nueva serie Universal "Los 4 secretos", que ha constituído en Estados Unidos el éxito más colosal en el género de series.

IMPERIO

SIGUE EL EXITO DE "EL PUEBLO DE LAS BRONCAS".— Sigue llenando totalmente las localidades de esta Sala central la super-producción de Mack Sennett "El pueblo de las broncas", de cuyo primer triunfo dimos oportuna cuenta.

La labor artística desarrollada en este film por el popular Ben Turpin (El Turnio) es de aquellas que no pueden analizarse con el mismo espíritu crítico que las de otros artistas, porque el género escénico a que se dedica es único es solo, es una excepción que no ha marcado escuela y donde por tanto hay libertad absoluta para que los intérpretes lleguen por el camino que les parezca mejor al objeto que se persigue: hacer reir al espectador. Y en "El pueblo de las broncas" se logra esto ampliamente, tanto más cuanto que El Turnio no necesita poner mucho de su parte para regocijar al público, pues su sola figura enciende el buen humor y su en él afortunado defecto físico es un recurso inagotable para mantener la hilaridad y predisponer a encontrar gracioso todo lo que ha de venir. El Carecallo es otro buen actor, tal vez más artista que el mismo Turpin, aunque su gracia es de otra índole y es menor; trabaja como en sus antiguos días, intensa y correctamente. La Fazenda luce hábilmente su gran mímica y la hermos ría Prevost es la dama deco y brillante en la intriga.

El éxito de "El pueblo de las b cas" es merecido bajo todo pu vista y su mantenimiento en el tel de nuestros cines es cosa se

Hoy, en ambas secciones, se rá por quinta y sexta vez "E blo de las broncas".

ESMERALDA

"LA HIJA DE NAPOLEON" FIESTA DE LA MUSICA.—Se e nará la extraordinaria película mana "La hija de Napoleón", ayer fué todo un éxito en los te Setiembre y Brasil, sino que bién se efectuará el segundo grama de la Fiesta de la Mú Pérez Freire ha logrado un tri entusiasta con estas funciones sicales a base de su propia m por él cantada y acompañada piano. Hoy cantará el vals "To siera"; la tonada "El tortillero" shimmy "Ojo clínico" y otras c ciones de novedad.

"La hija de Napoleón" es uno los más bellos episodios que sob vida galante del Emperador aprovechado en el cine. Nos pre ta el fruto de un amor que tuvo poleón en sus tiempos de ten Ha resultado una niña que reú férrea voluntad y el talento de padre, como lo demuestra feha temente en el momento en q grave peligro amenazaba al Em rador.

A pesar de lo extraordinario programa, la platea cuesta sola te dos pesos y la galería 50 c vos.

TEATRO ATENAS

Presenta hoy "La Atlántida", de Pierre Benoit

La empresa del Teatro Atenas, a que en otras ocasiones nos hemos referido, con motivo del cuidado especial que pone en la selección de sus programas, ofrece al público, en cada una de las secciones de hoy, el estreno absoluto para el barrio de la super-producción de Pathé de París, "La Atlántida", adaptación de la más popular de las novelas de Pierre Benoit.

La intensa propaganda que con justa razón se ha hecho a esta cinta y el sólido prestigio en que la reclame se ha convertido después de las numerosísimas exhibiciones ofrecidas por los cines centrales y de los artículos críticos que la prensa y escritores le han dedicado, hace que "La Atlántida" sea esperada verdadera ansiedad en los cines barrio y que el Atenas cuente de temano con lleno desbordante sus funciones de hoy. El haber tado ya materialmente todo co tario sobre esta gran película de te, nos excusa de abundar en ma detalles y sólo llamaremos la a ción del lector hacia la valiosa terpretación de Stacia Napierko ka, la célebre bailarina rusa y de admirable suntuosidad escénica bellísimo paisajes que caracteri esta magna obra.

Hoy el Atenas presentará la mera parte de la cinta y en las cionés de mañana la segunda.

TEATRO UNION CENTRAL
EMPRESA ANSALDO, QUEIROLO y Cía.
GRAN COMPAÑIA DE OPERETAS
SOLER VELA
DIRECTOR ARTISTICO: COMM. PIETRO MARESCA
ADRIANA SOLER — SOUBRETTE
PIERRETTE FIORI — TIPLE COMICA
Debut - Viernes 6 de Julio - Debut
LA CONDESABAILARINA
ESTRENO EN CASTELLANO
Localidades en venta desde hoy en la Boletería del Teatro.

Teatro Atenas
MAESTRANZA ESQ. MATTA
HOY -- Especial 6.15 y Noche 9.15 -- Primera parte de
L'ATLANTIDE
$2.- Platea

AVENIDA
V. MACKENNA 671
HOY 6.20 9.20 EXITO DE CARMEN TOLOSA
CINE
NO HAY MEJOR TONICO QUE UN MARIDO

LA ATLANTIDA
2.o CAPITULO Y FIN DE LA OBRA

INDEPENDENCIA

HOY "EL CALIZ DEL AMOR", POR E. K. LINCOLN Y LON CHANEY.—En ambas funciones de hoy estrenará este teatro el drama de amor y aventuras, en cuyas escenas hay notables reconstrucciones históricas de la época de los Caballeros de la Tabla Redonda, titulado "El Cáliz del Amor" o "El Caballero Bayardo", obra interpretada por el atleta E. K. Lincoln, por el varonil Lon Chaney y por la linda Hope Hampton.

Mañana se estrena la quinta y última función del serial de Pathé N. Y., "Perseguido por 3".

HOY TARDE Y NOCHE
TEATRO
ALAMEDA
MAÑANA
Fruto Prohibido

AVENIDA

CARMEN TOLOSA.— Un completo obtuvo ayer en esta en las funciones de tarde y no la celebrada artista Carmen T cuyo novedoso espectáculo ha mado la atención, especialmente su presentación, con su atavío perlas luminosas que hacen res la belleza de su cuerpo.

Esta artista se presentará mente hoy, en combinación con el ne, que estrenará una deliciosa media de gran sprit, titulada hay mejor tónico que un marido

IMPERIO
HOY 6.30 - 9.30

EL COLOSAL EXITO COMICO DEL AÑO

5.a y 6.a exhibiciones de la estupenda creación de EL TURNIO

EL PUEBLO DE LAS BRONCAS

Alhambra y Victoria

— HOY —

ESTRENO DE LA SENSACIONAL PELICULA DEPORTIVA, EL MATCH

FIRPO - BRENNAN

Relato gráfico completo de la ciclopea pelea preparatoria del Campeonato Mundial, DOCE SANGRIENTOS ROUNDS.

POLITEAMA

"QUE RARA ES LA VIDA" es el título de la obra que se estrena hoy en ambas funciones en este teatro. Es la más graciosa de las creaciones de la traviesa actriz Viola Dana.

El tema de esta vista podría ser "La vida bohemia no es un estado de alma, sino una consecuencia del estado del bolsillo".

FRANKLIN

"CAZANDO FIERAS EN AFRICA".—Hoy Miércoles, tarde y noche estreno "Cazando Fieras en Africa". El espectador podrá ver: Indómitos elefantes atacando la cámara, un leopardo indomable, cientos de elefantes bravos alrededor de un cráter de un volcán, millones de pájaros desconocidos de estos países, leones y tigres.

DIECIOCHO

Hoy, especial y noche estrena la creación de los grandes artistas Lew Cody y Betty Blhite, titulada "El eterno don Juan".

Mañana estreno de la película millonaria de Hugo Stinnes, "Otelo".

El Viernes estreno de la creación Mack Sennett, "El Pueblo de las Broncas", por todo el elenco Mack Sennett y principalmente por el Turnio y el Cara de Callo.

NOVEDADES

"LOCA POR CASARSE".—Por última vez presentará este cine de la calle Cueto la linda comedia editada por "First National Circuit", titulada "Loca por casarse". Interpretación a cargo de la más elegante actriz Constance Talmadge.

IRIS

"TRIPITAS MILLONARIO".—Hoy estrena este teatro en las funciones de tarde y noche la producción gigante del famoso Fatty Arbuckle, titulada "Tripitas Millonario", película de gran comicidad, en seis largos actos.

MINERVA

Primera función "El Puente de los Suspiros" y "Bendita sea la suegra".

Esta sala ofrece hoy día el estreno de la primera jornada de "El Puente de los Suspiros", interpretada por "Sausonia" y la hermosa Catalina Caglialari. El capítulo que hoy se estreno se titula "La boca del león".

Además, en ambas funciones la graciosa comedia americana "Bendita sea la suegra", por Bryant Washburn.

Mañana "El Príncipe Kamama", por Harold Lloyd.

ALAMEDA Y DELICIAS

LA SEGUNDA Y ULTIMA PARTE DE "LA ATLANTIDA".—El estreno de la hermosa creación de arte "La Atlántida" llevó ayer a estas dos salas una considerable cantidad de público. Los espectadores tuvieron ocasión de apreciar la cinta más original y bella que haya salido más recientemente de los laboratorios de Francia: tiene todas las fases que constituyen la escena cinematográfica: emoción intensa, belleza en el aspecto, novedad en los ambientes, una originalidad perfectamente definida, etc.

Por eso es que la obra gusta y deja una impresión extraña en el espíritu. La segunda parte, que es la última, se estrena hoy.

ALHAMBRA Y VICTORIA

Presentarán hoy estos concurridos cines centrales, uno de aquellos espectáculos que hacen época en los anales del cinematógrafo. Trátase ahora del film tomado del comentado match entre los formidables pesos pesados Bill Brennan y Luis Angel Firpo, actual campeón sudamericano, quien ha partido a los grandes rings de la Unión para demostrar el vigor, ignorado de los hombres de este Continente, llevando como divisa la honradez y caballerosidad del deportista que se abre camino gracias a sus esfuerzos y a la nobleza de sus sentimientos.

La labor desarrollada por Firpo es de todos conocida, también así los comentarios que se han desprendido de este reciente match, por lo cual este film viene a colocar bastante en claro, la actuación de un hombre que sólo guiado por un deseo lógico y humano, se abre camino, derribando verdaderas murallas de carne para lograr el ansiado cetro del boxeo mundial.

La exhibición de esta brillante producción de gran actualidad, se efectuará en ambas funciones, especial y nocturna.

COLON

LOS MIERCOLES SERIALES. — Hoy estrena la 4.a función de "El brazo amarillo", obra que está siendo vista con mucho agrado por el público.

ODEON

"CULPABLE DE AMOR" POR DOROTHY DALTON.—Una emocionante tragedia pasional, una obra de argumento extraído de la vida real, es lo que ofrece para sus funciones de hoy esta favorecida Sala de Cine. Se titula "Culpable de amor" y se encuentra interpretada por la bellísima actriz americana Dorothy Dalton.

ELECTRA

Tarde y noche estrena "Si o nó", creación de Norma Talmadge, quien al encarar el rol de protagonista llega a la perfección "Si o nó", gira alrededor del siguiente tema: "En cada mujer hay un instante en que la palabra si o no, el eterno dilema, toma los caracteres del destino.

SELECTA

"MARIDO DE SEDA... MUJER DE PERCAL" Y "PLACER ANTES QUE NEGOCIOS".—Este es el doble programa que anuncia este teatro para sus funciones de especial y noche de hoy.

Elena Chadwick es la protagonista de la preciosa comedia "Marido de seda", una linda película que es una refinada crítica contra los nuevos ricos y una saludable lección de amor.

"Placer antes que negocios" es una cómica que por lo risible hace pasar un rato agradabilísimo a la concurrencia.

BRASIL
MAÑANA A LAS 6.15
CONCIERTO DE LAS

Cantantes Chillanejas

Sta. BERTA CARRASCO
Soprano dramática
Sta. LAUDELYNA URRUTIA
Soprano ligero
Sta. TERESA RIVADENEIRA
Soprano lírico

Un espectáculo encantador de arte, juventud, belleza y distinción.

Hoy Vermouth 6.15, Noche 9.15

TEATRO
ESMERALDA

FUNCION EXTRAORDINARIA

"La Fiesta de la Música"

por el gran compositor chileno OSMAN PEREZ FREIRE, y la grandiosa película,

"LA HIJA DE NAPOLEON"

Orquesta típica argentina y americana "Rispoli" y la pareja de bailes de salón "Souto", los mejores intérpretes de los números de baile de Pérez Freire.

GROTRIAN STEINWEG

Canciones, estilos, tonadas interpretadas por el autor del Ay, Ay, Ay, El delantal de la china, y de más de 200 canciones.

Setiembre y Brasil: Hoy
VERMOUTH Y NOCHE
PLATEA $ 1.50

EL REY DEL RADIO
EPISODIOS FINALES

Mañana en el SETIEMBRE
EL DR. MABUSE

AVENIDA MATTA

Realizará hoy este teatro sus funciones especial y nocturna, exhibiendo el maravilloso exponente de la acreditada manufactura Realart Picture titulado "Tula", sentimental comedia dramática en cuyas escenas admírase la labor de la gran estrella cinematográfica Mary Miles Minter, la cual es una de las actrices que goza de más favoritismo entre el público, dadas sus grandes cualidades artísticas y su rara belleza personal. En esta obra preséntase encarnando un personaje nuevo a sus anteriores creaciones, haciendo las delicias del público asistente, con su gracia y dotes físicos.

AMERICAN CINEMA

En las funciones de moda, especial y nocturna este cine estrena hoy el grandioso exponente de la conocida manufactura francesa Pathé Paris, titulado "La Atlántida", obra que dadas sus grandes facultades ha sido clasificada como orgullo del cinematógrafo europeo.

MUNDIAL

"ACCION ENERGICA" POR HOOT GIBSON Y FRANCIS FORD.— A más de estos dos ases de la cinematografía toman parte en esta película, el célebre actor J. F. MacDonald y la preciosa Clara Harton, todos ellos personajes bien conocidos y queridos del cine.

En cuanto al argumento de la misma es una historia de amor que cautiva y encanta.

IMPERIAL

En las funciones especial y nocturna de hoy este teatro exhibirá un doble programa de gran sensación y arte: en primer término presentará la cuarta función de la interesante serial de aventuras titulada "El brazo amarillo", la cual consta de tres atrayentes episodios: 10, El foso inundado; 11, Peones de la intriga; y 12, El peso de un trono, en los cuales se intensifica la sensacional intriga que ha caracterizado a esta obra cumbre.

A continuación estrenará la cinta de la Goldwyn Picture titulada "La venganza corsa", en cuyas escenas admírase un conmovedor romance amoroso, además de una regia presentación escénica. El rol protagonista de este film corre a cargo del apuesto galán y primer actor Tom Moore.

EXCELSIOR

"EL PRINCIPE DE KAMAMA", POR HAROLD LLOYD.—Hoy en especial y noche presenta este teatro "El Príncipe de Kamama", última creación del célebre bufo Harold Lloyd.

BAJO DOS BANDERAS

— POR —

PRISCILLA DEAN

Martes 10

SETIEMBRE y BRASIL

UNIVERSAL PICT. CORP.

LE DIAMANT NOIR

Photodrame Pathé París 1923, d'apres l'oeuvre tragique de M. Jean Aicard de l'Academie Francaise. Interpretation des artistes:

Romual Jouvé (de Matías Sanderf).
Henry Kraus (de Les Miserables).
Claude Merele (de Les Trois Mosquetaires)
Armand Bérnad (de La Meme Oeuvre).

MAÑANA — IMPERIO

PROXIMOS ESTRENOS

"LA SENDA DEL BIEN", POR FRANK MAYO.—He aquí una nueva producción Universal de aventuras, que llenará completamente los teatros Setiembre y Esmeralda el próximo Sábado. Se trata de una cinta en la cual Mayo hace uno de sus vigorosos papeles de hombre fuerte. Es un moralista a golpes, que quiere imponer la senda del bien a puro combo.

Además de esta cinta habrá otras atracciones aventureras de primer orden.

"BAJO DOS BANDERAS".—El Martes 10 será estrenada en los teatros Setiembre y Brasil, esta magnífica producción Universal, en la que hace el rol protagonista, la bellísima y chispeante artista Priscilla Dean. Su argumento desarrolla un tema lleno de emoción, en el que el interés palpitante de su desenlace se mantiene durante toda la obra. Esta film puede contarse entre las grandes producciones de los últimos años y como una de las películas que hayan alcanzado mayor éxito en el mundo. Priscilla Dean se revela una vez más como una artista de poderoso temperamento artístico y de una comprensión de su rol extraordinariamente acertado.

"EL DOCTOR MABUSE".—La sociedad Aurelio Valenzuela B. y Cía., ha adquirido los derechos exclusivos para el estreno de la película "El Dr. Mabuse", cuyo anuncio ha sido por 15 días el comentario obligado de nuestro público.

Podemos adelantar que todo el enorme interés despertado por esta obra no será defraudado en absoluto. Es algo enteramente nuevo y que en Europa ha sido calificado como obra estupenda, manteniéndose meses y meses en el cartel de los principales teatros.

No se trata en absoluto de una obra policial sino más bien de una cinta de hondo estudio social. El Dr. Mabuse, personaje céntrico de la obra, personifica en sí la loca Humanidad moderna, que no corre sino tras el dinero y el placer, usando cualquier medio para conseguirlos. Es el talento extraviado, un hombre dotado de un cerebro poderoso y de un enorme poder hipnótico, facultades todas que dedica al logro de sus caprichos y al cultivo de su orgullo.

"El Dr. Mabuse" empezará a exhibirse el Jueves, es decir, pasado mañana en el Setiembre.

Una orquesta de 12 profesores dirigida por el profesor Schleue ejecutará la música propia de la obra.

Las localidades son numeradas y los boletos están en venta desde luego.

"POR COMPLACER A UNA MUJER", GRAN SUPER-PRODUCCION DE ARTE DE LA "SELZNICK".—Estrenará el programa Max Glücksmann en el Splendid, su teatro central de exhibiciones cinematográficas en las funciones del Sábado una producción extraordinaria perteneciente a la prestigiada manufactura "Selznick", y titulada "Por complacer a una mujer", emocionante drama desarrollado en el ambiente aristocrático neoyorkino, y en los más bellos paisajes de los lagos de los Estados Unidos, centro de excursión de los turistas, obra que interesará a todos aquellos que hayan conocido el miedo o lo hayan conquistado: el miedo a un enemigo despiadado, el miedo a la humillación, los miedos de las sombras y tinieblas de la noche, el miedo al que dirán de las gentes.

La historia de un hombre de noble corazón, pero víctima de todos estos miedos, es la que en páginas llenas de colorido, narra esta interesantísima y fascinante obra. Un elenco de grandes artistas la interpreta, a cuyo cabeza figuran William Davidson, la linda Betty Hilburn, el gran actor americano Mauricio Costello.

"EL INSTANTE SUPREMO" POR GLORIA SWANSON Y MILTON SILLS.—Magnífica es la creación que Gloria Swanson, realiza en "El Instante Supremo", grandiosa superproducción de la renombrada manufactura Paramount, cuyo estreno se verificará en pocos días más en nuestra ciudad.

Puede aventurarse la opinión de que en esta película Gloria Swanson, supera todas sus anteriores interpretaciones. Es su más reciente producción. El fruto maduro de su rápida y triunfal carrera cinematográfica. En ella el talento de la artista llega a su cúspide.

Pero no sólo destácase en "El Instante Supremo", el alto valor de su intérpete principal, dignamente la secunda el varonil y distinguido Milton Sills, uno de los más grandes de los actores de la escena muda.

"El Instante Supremo", será presentado en el Splendid, único cine central, que exhibirá esta obra.

PROGRAMAS DE HOY

ALAMEDA.— Tarde y noche: "La Atlántida".
ALHAMBRA. — Tarde y noche: "Match Firpo-Brennan".
AMERICAN. — Tarde y noche: "La Atlántida".
ATENAS.— Tarde y noche: "La Atlántida".
AVENIDA.—Tarde y noche: "Carmen Tolosa".
BRASIL.— Tarde y noche: "El secreto del Radio".
COLON.— Tarde y noche: "El brazo amarillo".
DELICIAS.— Tarde y noche: "La Atlántida".
DIECIOCHO.— Tarde y noche: "El eterno don Juan".
ELECTRA.— Tarde y noche: "Si o no".
ESMERALDA. — Tarde y noche: "La hija de Napoleón".
EXCELSIOR. — Tarde y noche: "El principe de los ensueños".
FRANKLIN.— Tarde y noche: "Cazando fieras en Africa".
HIPPODROME.— Tarde y noche: "El rey del Radio".
IMPERIAL.— Tarde y noche: "El brazo amarillo".
INDEPENDENCIA.— Tarde y noche: "El cáliz del amor".
IRIS.— Tarde y noche: "Tripitas millonario".
MINERVA. — Tarde y noche: "El puente de los suspiros".
NOVEDADES.— Tarde y noche: "Loca por casarse".
ODEON.— Tarde y noche: "Culpable de amor".
POLITEAMA.— Tarde y noche: "¡Qué rara es la vida!"
SALA IMPERIO.— Tarde y noche: "El pueblo de las Broncas".
SALA ORIENTE.— Tarde y noche: "Besos".
SETIEMBRE.— Tarde y noche: "El secreto del Radio". "Match Firpo-Brennan".
SPLENDID THEATRE.— Tarde y noche: "El matrimonio secreto".
VICTORIA. — Tarde y noche:

EL CONGRESO
EUCARISTICO
DE ROMA

Grandioso espectáculo religioso cinematográfico, se repite

HOY a las 6.30 P. M.; en el

Unión Central

con acompañamiento de

Coros ejecutados por la Capilla de Cantores de la Catedral

y trozos musicales por la

Banda de los Talleres de SAN VICENTE

Precio de las localidades:

PALCOS $ 30.— PLATEA $ 5.— BALCON $ 3.—

"BENGURIA"

LO MEJOR PARA EL PELO

Célebre "Especifico Boliviano", que detiene la caída del cabello, extermina la caspa, hace salir pelo nuevo, cura la Calvicie, Las Canas recobran el color sin usar tinturas. Use el

"ESPECIFICO BOLIVIANO BENGURIA"

Ventas y Consultas en Moneda 875, Dr. Rafael Benguria B. Casilla 2426, Santiago.

AGENCIAS: Valparaíso, Malareé Hnos. Condell 173, y Prescuitti, Condell 163, Concepción: Harosteguy, B. Arana 863. Chillan: Casa Francesa, Arauco 687, Rancagua: José Iraguen Independencia 656. Punta Arenas: José Peruzovió. Errázuriz 932. Los Andes: Pablo Vasquez, Farmacia Esmeralda".

RESFRIADOS CAUSAN DOLOR DE CABEZA

El LAXATIVO BROMO-QUININA desvía la causa. Se usa en todo el mundo para curar un resfriado en un día. La firma de E. W. GROVE se halla en cada cajita. Hecho por la Paris Medicine Co., S. Louis de E. U. de A.

CIGARRILLOS
BUEN TONO
Sin igual por su precio $ 0.20 CAJETILLA

Despierta Amigo!
"Gets-It"
PARA CALLOS
En todos Droguerias
LAS BOTICAS LO VENDEN,
DAUBE y Cía.
Santiago - Valparaíso - Concepción

Fundo

Se vende o arrienda en Rengo a 1|4 hora estación. Tiene viña en plena producción, potreros para siembras. Muy regado. Faenas agrícolas comenzadas. Buenas casas, bodegas y posesiones. Más datos.

MOLINA 20

POLVO DE ARROZ
DORINA

GRANDES TOPEADURAS
EL DOMINGO 8 DE JULIO DE 1923
En el Estadium Matadero
SAN FRANCISCO 2260. — CARRO 24 A LA PUERTA

En este día se efectuará la gran topeadura del famoso caballo llegado del Sur, de don Juan Lara, llamado "LONCOMILLA", con el también famoso, llamado "CHIVATO", de don Adrián Urrea. Se disputarán una apuesta de 6,000 pesos.

Deberán presentar caballos de 2.30 a 3 P. M.

En seguida se efectuará la topeadura entre los toperos de ambos bandos por una apuesta de 200 pesos.

En caso de lluvia, se dejarán las topeaduras para el Domingo siguiente, aumentándose las apuestas en $ 200 más.

Una buena banda de músicos amenizará este espectáculo.

ERRAZURIZ, SIMPSON & CIA. LTD.

HUERFANOS 1112

CONTRATISTAS

De la Electrificación de la 1.a
Zona de los F.F.C.C. del Estado.

Agentes de la Westinghouse
Electric International Co.

Proveedores de las locomotoras y maquinarias.

CONGRESO NACIONAL

CAMARA DE SENADORES

VERSION OFICIAL

Sesión 19.a ordinaria en 3 de Julio de 1923

ESIDENCIA DE LOS SEÑORES CLARO SOLAR Y CORREA OVALLE

ASISTENCIA

Asistieron los señores Aguirre, Alessandri, Arancibia Laso, Bañados, Barros Errázuriz, Briones Luco, Bulnes, Concha Subercaseaux, Echenique, Edwards, Errázuriz Lazcano, Gatica, González Errázuriz, Huneeus, Lyon Peña, Ochagavía, Opazo, Rivera, Silva Cortés, Tocornal, Torrealba, Valdés y los señores Ministros de Relaciones Exteriores, Culto y Colonización y de Industria, Obras Públicas y Ferrocarriles.

ACTA

Se leyó y aprobó el acta de la sesión anterior.

PREFERENCIAS

El señor CLARO SOLAR (Presidente).— En la sesión de ayer se dió cuenta de los oficios de la Cámara de Diputados en que comunica que ha insistido en algunas de las modificaciones que había introducido en el presupuesto de Relaciones Exteriores, Culto y Colonización y que el Senado rechazó, y que ha aprobado con una modificación el proyecto que autoriza la permuta de los terrenos de la Quinta Bella por los del Sanatorio Charlin.

Propondría que discutiéramos sobre tabla las insistencias y la modificación a que acabo de aludir, a fin de poder despachar definitivamente estos asuntos, que se encuentran en tercer y segundo trámite constitucional, respectivamente.

El señor BARROS ERRAZURIZ.— Rogaría a la Honorable Cámara que acordara discutir también sobre tabla otro proyecto que acaba de llegar de la Honorable Cámara de Diputados, en que se autoriza a la Municipalidad de Valparaíso para cambiar el nombre de un sector del Camino de Cintura de dicha ciudad, por el de Avenida Gran Bretaña. Hago esta petición a nombre de mi Honorable colega el señor Senador por Valparaíso, señor Urrejola.

El señor CLARO SOLAR (Presidente).— El proyecto a que se refiere el Honorable Senador por Linares ha pasado en informe a la Comisión respectiva.

Si no hay oposición, se procederá en la forma que he indicado.

Acordado.

PRESUPUESTO DE RELACIONES EXTERIORES

El señor CLARO SOLAR (Presidente).— Se va a dar lectura al oficio de la otra Cámara relativo al presupuesto de Relaciones Exteriores.

El señor SECRETARIO.— Dice así:

"La Honorable Cámara de Diputados ha tenido a bien insistir en la aprobación de las modificaciones introducidas en el proyecto de ley de presupuestos en la parte correspondiente al Ministerio de Relaciones Exteriores, Culto y Colonización, y que han sido desechadas por el Honorable Senado.

Las modificaciones desechadas por el Honorable Senado y en las cuales ha insistido la Honorable Cámara de Diputados, son las siguientes:

Partida 3.a "Embajada y Legaciones". Legación en Francia. Reemplazar el ítem que dice: "Oficial de Secretaría", por el siguiente, que es el mismo que consultaba el informe de la Comisión Mixta: Dos oficiales de Secretaría, cada uno con $ 5,333.333; $ 10,666.66.

Legación en España y Portugal. Restablecer los siguientes ítem del informe de la Comisión Mixta y que habían sido refundidos en uno sólo por el Honorable Senado:

Item... Oficial de Secretaría en Madrid, $ 5,333.33.

Item... Oficial de Secretaría en Lisboa, $ 5,333.33.

Partida 5.a, "Asignaciones locales y otros". Suprimir el ítem nuevo que se consulta antes del 151, y que dice:

Item... Cuatro agrónomos que deberán prestar sus servicios en los Consulados en Estados Unidos de Norte América, que el Presidente de la República designe. Estos empleos deberán ser proveídos por concurso, para el cual se exigirá la posesión del título de agrónomo y el conocimiento del idioma, sueldo por cinco meses, a razón de $ 10,000 anuales cada uno, $ 16,666.66".

En la supresión del ítem nuevo agregado a continuación del ítem 156, que dice como sigue:

Item... Para asignaciones locales de cuatro agrónomos de los Consulados en Estados Unidos de Norte América, a razón de $ 4,800 anuales cada uno, asignación por cinco meses, $ 8.000.00.

Insiste también en el mantenimiento de la palabra "Suiza" en el segundo de los ítem nuevos agregados por la Comisión Mixta a continuación del ítem 168, aumentándose, en consecuencia, dicho ítem de $ 28,000.00 a $ 32,000.

Igualmente insiste en suprimir el ítem nuevo agregado al final de esta partida, y que dice como sigue:

Item... Para pagar el sueldo de ocho meses y los gastos de regreso al país del personal diplomático en servicio, que no figura en esta ley, $ 65,000."

El señor CLARO SOLAR (Presidente).— Ofrezco la palabra sobre las modificaciones de la Cámara de Diputados respecto de las cuales ha insistido esta corporación.

El señor BAÑADOS.—A mí me parece, señor Presidente, que habría conveniencia en que el Senado acordara no insistir en sus acuerdos anteriores, que se refieren a reducciones o economías que en realidad no tienen razón de ser, sencillamente porque ya van transcurridos siete meses del año, de manera que forzosamente habrá que pagar a los empleados afectados por ellas los servicios que han prestado y el desahucio respectivo.

De manera que de todos modos se habrá de gastar la suma correspondiente a un año de sueldo.

Ahora, con referencia al ítem que consulta fondos para enviar algunos agrónomos a Estados Unidos, con gusto votaré en el sentido de que el Senado no insista en su primitivo acuerdo, porque considero que es muy acertada la idea de enviar personas competentes al extranjero para que vayan a estudiar un ramo de tanta importancia. Y es de esperar que mediante un concurso se seleccione a los técnicos a quienes debe confiarse esta misión, a fin de que los designados sean personas debidamente preparadas.

El señor CLARO SOLAR (Presidente).— Entiendo que el propósito del honorable Senador es el de que el Senado no insista en las primeras modificaciones de la otra Cámara y sí en las últimas, o sea en las relativas a los ítem aprobados por el Senado y que consultan fondos para el envío de cuatro agrónomos a Estados Unidos.

El señor BAÑADOS.—Lo que yo deseo es que el Senado no insista en sus acuerdos anteriores en orden a rechazar las modificaciones de la Cámara de Diputados.

El señor CLARO SOLAR (Presidente).— Los ítem que consultan fondos para el envío de agrónomos al extranjero fueron aprobados por el Senado y rechazados por la Cámara de Diputados, de manera que si hubiéramos de proceder en la forma que Su Señoría indica, el Senado debería no insistir en sus acuerdos anteriores respecto de las modificaciones de la otra Cámara acerca de los ítem relativos al personal de ciertas Legaciones, y sí en las que se refieren a los ítem que consultan fondos para el envío de agrónomos al extranjero.

La Cámara de Diputados ha desechado e insistido en el rechazo de estos últimos ítem por una razón muy sencilla, cual es la de que con la economía que se producía mediante ese acuerdo, saldaba el mayor gasto ocasionado por el mantenimiento de una Legación que el Senado había suprimido y que la otra Cámara ha mantenido.

El señor BULNES.—¿Cuál es el mayor gasto que ocasiona el envío de agrónomos al extranjero

El señor CLARO SOLAR (Presidente).— En total, es de 24,000 pesos, señor Senador.

El señor BULNES.— ¿Fuera de gastos de viaje?

El señor CLARO SOLAR (Presidente).— Los gastos de viaje están consultados en otro ítem.

El señor BARROS ERRAZURIZ.—Lo mejor es que votemos separadamente si el Senado insiste o no en su anterior acuerdo respecto de cada modificación.

El señor CLARO SOLAR (Presidente).— Todas estas insistencias están relacionadas entre sí, y es por eso que se ha dado lectura a todas ellas a fin de que los señores Senadores puedan apreciarlas debidamente.

En votación si el Senado insiste o no en su anterior acuerdo acerca del rechazo de la modificación de la otra Cámara relativa a consultar dos oficiales de Secretaría para la Legación de Chile en Francia y otros dos para la Legación en España y Portugal, en lugar de uno que había consultado el Senado.

El señor TORREALBA.—¿Se van a votar las dos modificaciones a la vez?

El señor CLARO SOLAR (Presidente).— Si Su Señoría pide que se divida la votación, se votarán separadamente.

El señor TORREALBA.— Sí, señor Presidente; la pido.

El señor CLARO SOLAR (Presidente).— Se va a votar entonces si el Senado insiste o no en su anterior acuerdo respecto de los oficiales de la Legación en Francia.

—Recogida la votación, se obtuvieron tres votos por la afirmativa y once por la negativa.

El señor CLARO SOLAR (Presidente).— Queda acordado que el Senado no insiste en su anterior acuerdo.

Se va a votar si el Senado insiste o no en su acuerdo en orden a rechazar la modificación introducida por la Cámara de Diputados relativa a consultar dos oficiales para la Legación en España y Portugal.

El señor BULNES.—Quisiera saber si están o no en funciones los oficiales de Secretaría en referencia, o si se trata de empleos nuevos que se pretende crear.

El señor BARROS ERRAZURIZ. — Entiendo que están en funciones, señor Senador.

El señor CLARO SOLAR (Presidente). — Por primera vez figurará en la ley de Presupuestos, en el rubro correspondiente a la Legación en España, un empleo de oficial de Secretaría que deberá residir en Madrid y otro en Lisboa. No sé si estos oficiales están actualmente prestando sus servicios en las capitales ya citadas. Pero, la Honorable Cámara de Diputados insiste en que se consulten dos cargos de oficiales de Secretaría, uno que deberá residir en Madrid y otro en Lisboa.

El señor RIVERA. — El de Madrid está en su puesto, según informaciones que tengo.

El señor BAÑADOS. — Entiendo que ambos están en funciones.

El señor CLARO SOLAR (Presidente). — En votación si el Senado insiste o no en su anterior acuerdo.

Efectuada la votación, resultaron 4 votos por la afirmativa y 11 por la negativa.

El señor CLARO SOLAR (Presidente). — El Senado no insiste en su primitivo acuerdo.

El señor SECRETARIO. — Partida 5.a, "Asignaciones, locales y otros".

La Honorable Cámara de Diputados ha insistido en la supresión del ítem nuevo aprobado por el Senado a continuación del ítem 151, y que dice como sigue:

"Item. . . Cuatro agrónomos, que deberán prestar sus servicios en los consulados de Estados Unidos de Norte América, que el Presidente de la República designe. Estos empleos deberán ser proveídos por concurso, para el cual se exigirá la posesión del título de agrónomo y el conocimiento del idioma. Sueldo por cinco meses, a razón de 10 mil pesos cada uno. . . . . $ 16,666.66"

Ha insistido también la Honorable Cámara de Diputados en la supresión del ítem nuevo agregado a continuación del ítem 166, y que dice como sigue:

Item. . . Para asignaciones locales de cuatro agrónomos de los consulados en Estados Unidos de Norte América, a razón de $ 4,800, cada uno, asignación por cinco meses. . . . . $ 8,000.00"

El señor BAÑADOS. — Tenía razón el señor Presidente cuando decía que para mantener estos últimos ítem debería el Senado insistir en su acuerdo anterior, puesto que la otra Cámara los ha desechado.

El señor AGUIRRE CERDA. — La Cámara de Diputados ha rechazado los ítem relativos al envío de agrónomos al extranjero, debido a que el mayor gasto que ellos ocasionaban se saldaba con la supresión, acordada por el Senado, de una Legación que está en funciones y que la otra Cámara ha mantenido. Por consiguiente, si el Senado insistiera en su anterior acuerdo, habría necesariamente, que suprimir aquella Legación.

En estas condiciones, y muy a mi pesar, votaré en el sentido de que el Senado no insista en su primitivo acuerdo sobre este punto.

El señor CLARO SOLAR (Presidente). — Según informaciones que en este momento me da el señor Secretario, si el Senado no insiste en el mantenimiento del ítem que consulta 65 mil pesos para costear el regreso al país de los funcionarios diplomáticos cuyos puestos había acordado suprimir y que ahora se mantienen, habrá fondos para saldar el mayor gasto que importan los ítem relativos al envío de agrónomos al extranjero.

El señor AGUIRRE CERDA. — Muy bien; entonces no aceptamos la modificación.

El señor CLARO SOLAR (Presidente). — Pero en realidad la Cámara de Diputados ha insistido por mayoría de dos tercios en la supresión del ítem, de manera que el Senado no puede insistir a su vez en su mantenimiento, porque eso crearía un conflicto constitucional entre ambas Cámaras.

El señor RIVERA. — Así es que la insistencia del Senado no daría ningún resultado.

El señor CLARO SOLAR (Presidente).— Exactamente; sería una manifestación de voluntad no más.

Por eso sería preferible que acordáramos, lisa y llanamente, no insistir en el rechazo de la modificación de la H. C. de D.

Si no hay inconveniente, quedará acordado que el Senado no insiste en su anterior acuerdo.

Acordado.

PERMUTA DE PROPIEDADES

El señor CLARO SOLAR (Presidente).— La H. C. de D. ha aprobado el proyecto sobre permuta de los terrenos de la Quinta Bella, por el inmueble denominado Sanatorio Charlín, en los mismos términos en que lo hizo el Senado, agregándole solamente este inciso:

"El saldo que habrá de pagarse en efectivo será de cuenta de la Comisión Pro-Hospital Militar".

Ofrezco la palabra.

Cerrado el debate.

Si no se pide votación, daré por aprobada la modificación introducida por la otra Cámara.

Aprobada.

JUBILACION DEL PRO-RECTOR DE LA UNIVERSIDAD DE CHILE

El señor VALDES. —Yo me permito pedir al honorable señor Presidente que, en señal de simpatía al señor Ministro del Interior, se ponga en tabla un mensaje del Ejecutivo, que concede jubilación al Pro-Rector de la Universidad, don Samuel Lillo, quien fué durante mucho tiempo colaborador de altas tareas universitarias del honorable señor Amunátegui.

El señor Lillo, aparte de su carácter bien interesante de poeta de nuestras epopeyas, ha prestado muchos servicios. No ha sido sólo Pro-Rector de la Universidad; también ha desempeñado, lo que es mayor gracia en un poeta, la cátedra de Código de Minería.

Yo ruego, pues, al señor Presidente, que se sirva poner en tabla este mensaje.

El señor CLARO SOLAR (Presidente).— No sé si está informado este proyecto.

El señor VALDES.—Está informado favorablemente por la Comisión respectiva.

Yo me permito solicitar de los señores Senadores que aprueben el mensaje de jubilación del señor Samuel Lillo, por tratarse del mejor de nuestros poetas épicos.

ATENTADO CRIMINAL CONTRA EL SEÑOR SMITSMAN

El señor BULNES.—Deseo llamar la atención del H. Senado hacia el informe pasado al Ministerio del Interior por el Jefe de Carabineros, que fué a investigar en el propio teatro de los sucesos la conducta del oficial que ha sido acusado de lenidad — empleo la palabra suave, — en el atentado criminal de que fué víctima don Augusto Smitsmann.

Ese jefe dice en su informe que después de prolijas investigaciones ha llegado a la conclusión de que la conducta del oficial de carabineros fué correcta por las diversas razones siguientes:

Dice, primero, que en la Estación de Los Sauces se encontraba ocasionalmente un oficial y un individuo de tropa que estaban fuera de servicio. Voy a rectificar el informe en todas sus afirmaciones falsas, a que el señor Gar[illegible]daurre, que es el jefe a que me vengo refiriendo, debe haber sido inducido por el poco tiempo que tuvo para hacer sus investigaciones. Y doy esta explicación a mí mismo porque no quiero suponer que un oficial que tiene antecedentes que respetar, haya querido falsear los hechos deliberadamente, y hacerse moralmente cómplice de este delito.

En primer lugar, no era un oficial y un soldado los que estaban en la Estación de Los Sauces, sino tres soldados de carabineros con rifle a la espalda, y además, un oficial. Si se encontraban ocasionalmente en ese lugar, es una cosa rara, ya que concurren siempre al pasaje de trenes, los carabineros acantonados en la ciudad. No sé, si en virtud del reglamento del cuerpo, ese oficial, y los soldados estuvieran en servicio; pero lo que me consta es que ellos concurrieron a la Estación y que se encontraban presentes en el acto del atentado. De modo que rectifico también en esta segunda parte el informe que estoy analizando.

Agrega el jefe de carabineros que en los primeros momentos, el oficial inquirió del señor Smitsmann y de sus acompañantes datos sobre lo que había ocurrido.

Declaro, por mi parte, que esto es enteramente inexacto. El teniente de Carabineros presenció el grave atentado, se quedó tranquilo sin hacer nada; y como en ese momento había en la Estación un cruce de trenes, uno que [illegible] y otro que venía de Angol, y como el señor Smitsmann, herido ya, quisiera tomar el primero de ellos para acercarse al Hospital de aquel pueblo, y recibir las primeras curaciones, el tren aguardó unos diez minutos, dando tiempo para que se le hicieran las primeras curaciones, el oficial no se acercó al señor Smitsmann ni siquiera para preguntarle si estaba herido, ni tampoco lo hicieron los soldados. De modo que rectifico este nuevo punto del informe del jefe de carabineros, del jefe que fué a Los Sauces a [illegible] ción mía como una garantía de seriedad.

Dice en seguida que el oficial se dedicó desde el primer momento a aprehender al criminal, pero que éste huyó y se perdió en el bosque cercano.

Declaro al Honorable Senado, por el conocimiento que tengo de la Estación de Los Sauces, que no existe allí bosque.

Hay unas hileras de eucaliptus delgados, de pocos años, colocados a lo largo de la línea para evitar incendios, que no tienen ramas, pues se sabe que los eucaliptus, cuando se les planta juntos, pierden su ramaje; por lo tanto entre estos árboles es imposible que se pueda ocultar sin ser visto ni siquiera una gallina o un perro.

Agrega el informe que el teniente Donoso se trasladó esa misma tarde a la Estación de Saboya en persecución del culpable. Es cierto que fué a Saboya, pero en el tren que pasa por Los Sauces a las 8.15 y como el crimen se había cometido a las 5.30, la persecución se hacía tres horas después de cometido el crimen, es decir, cuando ya no se podía descubrir nada.

Qué confesión más grande de negligencia culpable! Y sin embargo, el jefe de Carabineros dice que la explicación es satisfactoria.

Agrega el informe que se ha asegurado que el oficial Donoso quiso impedir que el señor Smitsman tomara el tren. Debo manifestar [illegible] eso, el señor Smitsman no ha aseverado eso, pero sí que cuando el herido intentó subir al tren el oficial se colocó en una situación que fué interpretada por las personas que lo sostenían, como que deseaba impedirlo, lo cual motivó que una de esas personas le dijera: "ya que Ud. ha dejado asesinar a este caballero, permita siquiera que vaya en busca de médicos".

Es sabido que el lugar más concurrido de los pueblos pequeños, es la estación de los ferrocarriles, a la hora de los trenes y precisamente a la hora del atentado se encontraban allí numerosas personas, el jefe de la estación, los palanqueros, gente de la localidad, etc.

EN GATH & CHAVES: 4 GRANDES OPORTUNIDADES PARA CABALLEROS

INTRESANTES OFERTAS QUE TODA PERSONA ECONOMICA DEBE APROVECHAR SIN VACILACIONES - LOS DEPARTAMENTOS DE

Sastrería - Camisería - Bonetería y Sombrerería

BRINDAN HOY MUCHOS DE SUS ARTICULOS DE LA ESTACION DE INVIERNO A PRECIOS QUE MARCAN UN VERDADERO RECORD DE BARATURA

GATH Y CHAVES LLAMA LA ATENCION DE SU DISTINGUIDA CLIENTELA HACIA ESTAS OFERTAS QUE, ADEMAS DE SUS PRECIOS EXCEPCIONALMENTE BAJOS, TIENEN LA IMPORTANCIA DE SER EFECTUADAS EN PLENA ESTACION

EN CAMISERIA:

CAMISAS blancas y de color, pechera lisa o alforzada, con y sin puños, a.. .. .. $	12.50
CAMISAS blancas, calidad fina, con pechera de hilo, alforzadas, con y sin puños, (saldos de medidas), a $ 26.50 y.. .. .. .. $	17.90
CAMISAS de franela de pura lana, en color, con cuello y puños dobles, a.. .. .. $	36.50
CAMISAS para dormir, confeccionadas en dril afranelado blanco, calidad de mucha duración, a.. .. .. .. $	23.50
CAMISAS para dormir, confeccionadas en fina batista labrada, con y sin cuello, a. . . . . $	26.90
CAMISAS para dormir, confeccionadas en rica franela de pura lana, colores variados, artículo muy abrigador, a.. .. .. .. $	39.50
CALZONCILLOS de oxford superior, largos, blancos y de color, tejido doble, a.. .. .. $	12.90
CALZONCILLOS de dril afranelado blanco, artículo de mucho abrigo, a.. .. .. $	14.90
PIJAMAS de oxford superior, en colores variados, con alamares, a.. .. .. .. $	34.50
PIJAMAS de lana y seda, con y sin alamares, artículo de calidad fina, a $ 79.50 y.. .. .. $	39.[illegible]
CUELLOS de hilo, almidonados, varias formas. (Saldos de medidas), a .. .. .. $	1.2[illegible]
PUÑOS de hilo superior, almidonados, varios modelos, el par.. .. .. .. $	2.9[illegible]

EN SOMBRERERIA:

CALAÑESES "Borsalino", en negro o colores de gran moda, variedad de modelos, desde

$ 41.50

CALAÑESES de fieltro Castor, muy buena clase, colores de fantasía, marca especial de nuestra casa, a

$ 32.50

HONGOS ingleses, en color negro inalterable. (Saldo de medidas), a

$ 23.50

EN SOMBREROS hongos y calañeses de la afamada marca "STETSON", ofrecemos algunos saldos de medidas, a

$ 49.50

EN BONETERIA:

CALCETINES de algodón superior en negro, liso y con planta blanca, el par .. .. $	3.90
CALCETINES de algodón especial, reforzados, negros, lisos, el par . . $	1.75
CALCETINES de pura lana, lisos y bordados, negros, blancos y de color, el par .. .. .. $	7.50
CALCETINES de Vicuña, artículo superior (saldos), el par .. .. .. $	17.50
RODILLERAS punto tricot de Vicuña, tejido doble, el par, $ 12.90 y $	8.90
BUFANDAS de seda, en colores y negras, varias calidades, desde . . . $	18.90
INTERESANTE saldo de camisetas y calzoncillos de seda, hilo de Escocia y lana, la pieza . . . $	39.50
CAMISETAS y calzoncillos de Vicuña, artículo superior de fabricación inglesa, varias calidades, la pieza, desde . $	56.50

EN SASTRERIA:

TRAJES completos para caballeros, confeccionados en la más fina calidad de casimir inglés, gustos de selecta fantasía, variados modelos de gran moda, desde .. .. .. $	110.00
SOBRETODOS, ofrecemos un extenso y selecto surtido de este artículo, en una gran variedad de modelos prácticos y de gran moda, todos confeccionados en casimir especial de pura lana, desde .. .. $	110.00
CAZADORA y Breech de Molesking y de Corderoy inglés, de la mejor calidad, artículo de gran duración, especial para trabajos de campo, a .. .. .. $	128.00
PANTALONES de buen casimir fantasía, gustos escogidos, corte elegante, desde .. .. .. $	27.50
IMPERMEABLES ingleses, importados de las mejores fábricas, modelo Raglan amplio, colores unidos de gran moda, a .. .. .. $	195.00
PONCHOS de goma, modelo redondo, con y sin mangas, artículo práctico y especial para montar, a $ 195 y.. .. .. .. $	175.00
CAPAS de goma, color negro, modelo Pellerine, apropiado para particular o militar, a. . . $	115.00
UN SALDO de vestones y pantalones de mezclilla azul, para mecánico, la pieza, a.. .. .. $	9.90
UN INTERESANTE saldo de artículos para mensajeros, porteros y ordenanzas, a precios excepcionalmente rebajados.	

Por Renovación de Surtido

Gath y Chaves insiste en recomendar a sus clientes la conveniencia de aprovechar las excelentes ocasiones que presentan todos los departamentos de sus Almacenes, cuyos precios irrisorios, por renovación de surtido, están fuera de toda competencia.

GATH & CHAVES

tres carabineros con sus armas a la espalda y un oficial del mismo cuerpo, de modo que el asesino buscó el lugar más concurrido para cometer el crimen.

También me extraña mucho que este jefe,—que es un oficial superior,—no haya empezado como era su deber, por suspender a ese oficial Donoso antes de tomar las declaraciones. Porque es de suponer que ese individuo inculpado, y sospechado debía tener mucho interés por evitar que en las declaraciones se acumularan nuevos cargos en su contra. Este hecho me ha sido asegurado también por personas de aquella localidad.

El telegrama que así lo asegura, suscrito por persona responsable, dice: "Jefe superior de Carabineros llegó ayer a las 3.10 y regresó hoy tren 2.30. Se constituyó en el domicilio del teniente inculpado oyendo declarantes previa lista presentada por teniente. Las personas que deseaban establecer cargos contra éste no fueron oídas con excepción de cuatro o cinco".

El hecho habría quedado impune si no hubiera sido por la indignación que despertó en el público y como las autoridades inspiran muy poca confianza, el pueblo ha hecho de policía persiguiendo al asesino. El atentado se cometió en presencia del juez de subdelegación de Sauces, que permaneció perfectamente tranquilo, lo mismo que el teniente Donoso, haciendo lo que podía llamarse la "huelga de los brazos caídos".

En vista de esta falta de interés de las autoridades locales para perseguir el delito, los particulares, constituídos en policía, lo repito, aprehendieron a un individuo que según todas las probabilidades, es el autor del crimen. Yo espero que la justicia hará su deber.

En unión de algunos señores Senadores, solicité del señor Ministro de Justicia que se pidiese a la Corte de Concepción el envío de un Ministro visitador. El señor Ministro atendió nuestro pedido y dió las órdenes del caso; pero a pesar de que esa orden fué impartida telegráficamente el Viernes, hasta medio día de hoy Martes no ha llegado el Ministro visitador a Traiguén, lo que es deplorable, porque lo que se puede hacer en los primeros instantes para pesquisar un delito de esta clase, es difícil hacerlo después.

Yo quisiera que todos estos datos llegaran a conocimiento del señor Ministro del Interior, y que tome las medidas del caso.

Este oficial no puede continuar ahí. Además de la conducta que ha observado en el momento del crimen, es un individuo que está señalado como agente político, concurre a todas las asambleas políticas de la localidad, de modo que no corresponde a las condiciones de un funcionario encargado de resguardar la vida e intereses de todos los ciudadanos sin distinción.

Y ya que he tocado este asunto, voy a decir algo sobre el señor Smitsman porque ya que este caballero ha sido atacado en su honor, en la C. de D., considero que es un deber de los hombres de bien amparar al que es ofendido injustamente.

Conozco al señor S..itsman desde hace doce años con intimidad y no he visto en él acto alguno que no corresponda a un perfecto caballero. Su conducta comercial goza en el Sur de la reputación más sólida, y su palabra vale como escritura pública; esto me lo decía un gerente de Banco, que no es su amigo.

Yo puedo añadir que en las relaciones políticas que tuvo con el señor Smitsmann durante la administración del señor Sanfuentes nunca me hizo una indicación o recomendación de persona para empleado público que yo tuviera que observarle sin que inmediatamente abandonara su empeño y lo ví buscar siempre con celo candidatos que fueran honorables y que dieran garantías de rectitud. Si a veces él o yo prestamos apoyo a alguna persona que no lo merecíera, fué por el error en que se incurre en la apreciación de los hombres, de lo cual nadie está libre. Yo me honro con ser amigo del señor Smitsmann, porque es un caballero, un padre de familia ejemplar consagrado por entero a la atención y educación de sus hijos.

Que haya provocado pasiones políticas se comprende porque es uno de los representantes más fuertes que tiene en el Sur la Unión Nacional y porque con sus influencias y amigos ha contrarrestado una corriente política.

En una palabra, en el largo tiempo que conozco al señor Smitsmann he encontrado siempre en él un caballero cumplido.

ADQUISICION DEL FERROCARRIL DE LEBU A LOS SAUCES. — INTERPELACION

El señor ECHENIQUE.— Yo debía continuar en la sesión de hoy, señor Presidente, las observaciones que inicié hace algunos días sobre los decretos dictados por algunos de los Ministros del último Gabinete estando ya en calidad de dimisionarios, observaciones que he debido interrumpir. En la presente sesión no alcanzaré tampoco a desarrollarlas porque faltan muy pocos minutos para suspender la sesión. Y como he visto que se sigue tramitando el decreto sobre compra del ferrocarril de Lebu a Los Sauces, tengo el sentimiento de declarar que, en vista de que en las sesiones pasadas no he dispuesto del tiempo necesario para seguir en el curso de mis observaciones, les doy el carácter de interpelación, y ruego al Honorable Presidente que se digne fijar, de acuerdo con el Honorable Ministro, el día en que podrá contestarla.

He tomado esta resolución, porque, a mi juicio, el referido decreto debe ser derogado.

CANJE DE BILLETES INUTILIZADOS

El señor EDWARDS.— Juzgo conveniente hacer presente en esta Sala la necesidad que existe de reemplazar los innumerables billetes que circulan en un estado deplorable de suciedad, y que son un verdadero peligro para la salubridad pública.

Todos veríamos con agrado que se canjearan los billetes inutilizados por el uso, canje que no sería muy costoso para el Erario Nacional.

Además, estimo que sería preferible suprimir los billetes de dos pesos, reemplazándolos por moneda metálica. En realidad en ningún país del mundo circulan billetes de un valor tan pequeño.

Espero que el señor Ministro de Hacienda habrá de tomar alguna medida en el sentido que he indicado, a fin de que el papel moneda no continúe siendo tal vez el mejor medio de propagar las enfermedades infecciosas.

CORTE DE APELACIONES DE VALPARAISO. —RECOMENDACION

El señor RIVERA.— Hace dos o tres años, señor Presidente, aprobó el Senado un proyecto relativo a aumentar en dos el número de Ministros de la Corte de Apelaciones de Valparaíso, con el objeto de que pudiera este tribunal dividirse en dos salas a fin de poder despachar así el enorme número de causas sometidas a su consideración. Ese proyecto se encuentra pendiente en la Honorable Cámara de Diputados, y yo quiero hacer llegar al señor Ministro de Justicia, por intermedio de su colega de Relaciones Exteriores, presente en la Sala, el ardiente anhelo que se siente en Valparaíso en orden que ese proyecto sea despachado a la brevedad posible, deseo que traduce una necesidad imprescindible.

En la discusión que hubo en esta Cámara se manifestaron opiniones contrarias al aumento de jueces, sostenidas, en primer término, por el nunca bien lamentado y siempre recordado honorable Senador por Atacama, señor Mac-Iver. Pero, en presencia de los datos que pudo exhibir a la Cámara, emanados de certificaciones oficiales, acerca del movimiento y trabajo de aquella Corte, el propio señor Mac-Iver aceptó el proyecto de ley y éste fué despachado casi por la unanimidad de esta honorable Sala.

La urgencia que en aquel tiempo se hiciera sentir se ha agravado hoy, al extremo de que constituye un verdadero clamor público la aspiración de que se divida la Corte en dos Salas.

El trabajo de este Tribunal es enorme, y aunque sus Ministros cumplan con su deber en forma que podríamos calificar de exagerada, en orden a la atención que se dé al despacho de las causas, el ingreso de ellas hace imposible que los Ministros puedan ponerse al día y en estos momentos, hay, propiamente, denegación de justicia en el territorio jurisdiccional de la Corte de Valparaíso, por razón de las circunstancias, denegación de justicia que no es en manera alguna imputable a los señores jueces que, como digo, prolongan el plazo legal de la labor del Tribunal para atender al despacho de las causas, y realizan un esfuerzo que el pueblo aprecia con gratitud.

Como un antecedente que el honorable Ministro puede tener en consideración para solicitar de la Cámara de Diputados el rápido despacho del proyecto de ley aprobado por el Senado, voy a relatar el movimiento semestral de aquella Corte, recordando al honorable Presidente que este semestre no tiene más que cuatro meses y medio.

Es el siguiente:

Causas ingresadas		
Civiles..	848	
Criminales..	1,679	2,527
Causas falladas		
Civiles..	381	
Criminales..	754	1,135
Causas en estado de tabla		
Civiles:		
Artículos..	385	
Definitivas..	234	
Aduana..	215	834
Criminales:		
Con reo preso..	29	
Sin reo preso..	2,051	2,080
Total..		2,914

Como ve el honorable Presidente, hay cerca de tres mil causas en estado de tabla en la Corte de Valparaíso. Ponga Su Señoría el porcentaje que quiera, el más exagerado, prolonguen los señores Ministros a virtud de buenas diligencias en la Administración de Justicia, el tiempo que la ley señala para el conocimiento de las causas, y no habrá fuerza humana capaz de poner al Tribunal al día en estas condiciones.

Entonces, ese proyecto asume caracteres, vuelvo a repetirlo, de urgencia muy calificada, y ruego, una vez más, al señor Ministro de Relaciones Exteriores, que transmita estas observaciones a su colega de Justicia, a fin de que, con toda la preferencia que el caso merece, obtenga en la H. Cámara de Diputados la aprobación del proyecto de ley, despachado por esta Cámara.

Formulada esta petición, deseo hacer otra a Su Señoría.

PREFERENCIA

El señor RIVERA.—El proyecto de aeronavegación comercial figuró hace algún tiempo en primer lugar en la tabla de fácil despacho y ha pasado, según información que oí en sesión anterior, al señor Presidente, a la tabla ordinaria.

Este proyecto es muy sencillo. Se han manifestado, es cierto, en esta Sala, opiniones contradictorias: hay quienes creen que él importa un monopolio que no debe concederse; hay otros señores Senadores que estiman que este monopolio es ventajoso, porque va a introducir un elemento de progreso en la vida nacional. Pero por sobre todas estas consideraciones está la necesidad, que ya he manifestado en otra ocasión en este recinto, de despachar los proyectos que se refieren a intereses particulares.

Para llevar a la práctica ese proyecto de aeronavegación comercial, se han exigido garantías en los dos informes evacuados por la Comisión, que demandarán la inversión de cuantiosos capitales que están, naturalmente, esperando la resolución del Congreso.

El Senado tiene antecedentes bastantes para pronunciarse sobre el particular, no solamente en el texto del mensaje del Presidente de la República, que sirve de base para la discusión del proyecto, sino también en los dos informes de la Comisión.

Lo único que deseo, señor Presidente, es que el Senado se pronuncie sobre este proyecto en algún sentido y no se mantenga a los interesados indefinidamente en una situación de incertidumbre.

Por las consideraciones expuestas, me permito rogar al señor Presidente, que en uso de las atribuciones que le confiere nuestro Reglamento, vuelva el proyecto sobre aeronavegación comercial al primer lugar de la tabla de fácil despacho, siempre que ello fuera posible.

El señor CLARO SOLAR (Presidente).— El proyecto a que se ha referido Su Señoría estaba en el noveno lugar de la tabla de fácil despacho; pero como ya se han despachado tres de los proyectos que figuraban en ella, actualmente ocupa el sexto lugar.

Si no hay inconveniente por parte del Senado, en la próxima sesión se podría tratar del proyecto a que se ha referido Su Señoría.

El señor HUNEEUS.—Me parece, señor Presidente, que antes podríamos despachar los dos o tres artículos que quedan pendientes del proyecto sobre censura cinematográfica a fin de no interrumpir su discusión con la preferencia que solicita el Honorable Senador por Valparaíso.

El señor RIVERA.—No tengo inconveniente en aceptar la indicación del señor Senador.

El señor BELLO CODESIDO (Ministro de Relaciones Exteriores). — Tendré el mayor agrado en transmitir al señor Ministro de Justicia las observaciones de S. S., referentes al proyecto a que se ha referido, y puede estar seguro el señor Senador de que mi Honorable colega procurará el pronto despacho de dicho proyecto.

El señor TORREALBA.—El Honorable Senador por Valparaíso ha pedido al señor Presidente que varíe el orden de los asuntos que figuran en la tabla de fácil despacho.

Yo debo manifestar que esto no es justo, porque el señor Presidente ha formado esta tabla, seguramente, tomando en cuenta los proyectos por el orden cronológico en que han sido presentados, entre los cuales hay algunos que han sido aprobados por la Cámara de Diputados hace dos años, como el que se refiere a la permuta de ciertos terrenos en Gorbea, asunto cuya solución esperan hace mucho tiempo numerosos conciudadanos de situación modesta, ocupantes de pequeñas parcelas de terreno.

Este proyecto no se había tratado antes porque faltaban algunos detalles; pero éstos han sido remitidos en su totalidad, según creo, por el Ministerio de Colonización, de suerte que está en situación de conservar la preferencia que tiene actualmente sobre el que ha indicado actualmente el señor Senador por Valparaíso, que ha despertado aquí serias dificultades, porque, a mi juicio, importa un monopolio. Digo esto porque si no fuera así, ¿qué interés tendría el peticionario en obtener del Congreso el privilegio exclusivo de establecer este servicio de aeronavegación? Y como yo, sé que otros de mis colegas piensan lo mismo. Estos monopolios, compatibles en tiempos muy remotos, no son aceptables en la actualidad.

¿Cómo ha de estar en las mismas condiciones este proyecto que aquel a que acabo de referirme y de otros que el señor Presidente ha colocado en la tabla de fácil despacho?

Yo no me opongo a que se trate el proyecto sobre navegación aérea, a pesar de que, a mi juicio, como digo, importa un monopolio. Y no me opongo por la misma razón aducida por el Honorable Senador por Valparaíso, esto es, porque la Cámara debe pronunciarse sobre todos los asuntos sometidos a su conocimiento. En esto estamos todos de acuerdo, pero que siquiera se guarde el orden cronológico ,sobre todo tratándose de proyectos aprobados por la Cámara de Diputados.

El señor CLARO SOLAR (Presidente). — El proyecto a que Su Señoría se ha estado refiriendo, viene inmediatamente después del relativo a la censura cinematográfica.

El señor TORREALBA.—Por eso he usado de la palabra a fin de pedir a Su Señoría que mantenga el orden de la tabla. Como el Honorable Senador por Valparaíso, yo estimo que el Senado debe pronunciarse sobre el proyecto de navegación aérea pero en el orden que tiene en la tabla.

PREFERENCIA

El señor VALDES.—Insisto, señor Presidente, en la indicación que he formulado para que se dé preferencia inmediata al proyecto sobre jubilación del señor don Samuel Lillo.

Tengo a la vista el informe de la Comisión, favorable al mensaje del Ejecutivo. Tiene las firmas de los señores Errázuriz, Aguirre y Rivera. También lo firma, salvando su voto, el honorable señor Barros Errázuriz, quien, reconociendo los servicios prestados al país por el señor Lillo como Pro-Rector de la Universidad, no es partidario de las jubilaciones por leyes de excepción.

Mantengo, pues, mi indicación, pudiendo prorrogarse la segunda hora por el tiempo que ocupe la discusión del proyecto de mi referencia.

El señor CLARO SOLAR (Presidente). — En discusión la indicación de Su Señoría.

FERROCARRIL DE LEBU A LOS SAUCES

El señor ARANCIBIA.— Yo no quisiera que en el Senado quedara la impresión de que el decreto relacionado con la adquisición del Ferrocarril de Lebu a Los Sauces, es una especie de tropelía ejecutada en las postrimerías de un Ministerio de Alianza Liberal.

Voy a decir nada más que dos palabras al respecto, ya que el Honorable Senador por Santiago ha anunciado una interpelación sobre este asunto.

La ley que autorizó la concesión a la nueva empresa del Ferrocarril de Lebu a Los Sauces, y que modificó un tanto las bases de la concesión primitiva, estableció que el Estado podría adquirir este ferrocarril. Se dispuso en esa misma ley que, en caso de optar el Estado por esta adquisición, el precio se fijaría por una comisión de tres peritos, designados uno por la Compañía, otro por el Fisco y el tercero por la Excelentísima Corte Suprema.

Previos los trámites de estilo, oyendo a una serie de corporaciones, entre otras, a la dirección de los Ferrocarriles del Estado, que estimaron conveniente la adquisición por el Estado del ferrocarril de Lebu a Los Sauces, el señor Ministro de Ferrocarriles dispuso que se cumplieran los trámites que fijaba la ley para el efecto de determinar el precio que se pagaría por ese ferrocarril, para el caso, naturalmente, de que el Congreso autorizara su adquisición.

Primeramente se había designado una comisión de ingenieros para que practicara la tasación, pero se notó que esa designación no se había hecho de acuerdo con lo establecido por la última ley de concesión. Por esta razón se dejó sin efecto el decreto que nombraba aquella comisión, y se dictó otro en que se estableció, de conformidad a la ley, la manera cómo ha de constituirse la nueva comisión pericial.

Esta nueva comisión ha sido formada con personas que, evidentemente, están a cubierto de toda sospecha. En efecto, la Compañía ha designado como perito al señor Raúl Claro Solar, exparlamentario, miembro distinguido del Partido Conservador, persona cuya honorabilidad estoy cierto que nadie puede poner en duda; por parte del Fisco se ha designado al señor Teodoro Schmidt, respetabilísimo funcionario público, y la Corte Suprema ha designado al señor Ascanio Bascuñán.

El señor ECHENIQUE.— Acabo de pasar a la secretaría de la Corte Suprema a pedir una copia del nombramiento del señor Bascuñán como perito en esta gestión, y se me ha contestado que no se ha hecho tal designación.

El señor ARANCIBIA LASO.— Yo tenía la información que acabo de dar al Honorable Senado. En todo caso, sea que la Excelentísima Corte Suprema designe al señor Bascuñán Santa María o a otra persona, seguramente escogerá una persona tan insospechable como los señores Claro Solar y Schmidt.

Esos tres peritos deberán determinar el precio que habrá de pagar el Estado por el ferrocarril de Lebu a Los Sauces. Una vez fijado el precio, sea de común acuerdo, sea por los procedimientos legales en caso de discordia, el Gobierno deberá enviar un mensaje al Congreso solicitando los fondos necesarios para la adquisición. El Gobierno no puede por sí sólo perfeccionar la adquisición del ferrocarril porque no tiene dinero con qué pagarlo y, por lo tanto, por el momento se limita a reunir los antecedentes necesarios para que el Congreso aprecie este negocio con pleno conocimiento, y resuelva si debe o no dar los fondos que el Gobierno le pida.

¿Acaso habría estimado preferible el Honorable Senador por Santiago que el Gobierno presentara un mensaje solicitando una autorización amplísima para comprar el ferrocarril, sin fijar el precio y sin determinar ninguna de las condiciones de la adquisición? ¿No se habría dicho que no era posible dar al Ejecutivo una facultad tan ilimitada, y que el Congreso necesitaba conocer previamente los antecedentes de la negociación?

A mí me parece que el señor Ministro de Industria y Obras Públicas no ha hecho otra cosa que dar cumplimiento a una ley que se ponía en el caso de adquirir para el Estado ese ferrocarril acumulando los antecedentes necesarios para que pueda pronunciarse el Congreso, en sentido afirmativo o negativo cuando llegue el momento de que el Gobierno solicite los fondos correspondientes.

No se autorizará la inversión de estos fondos si el precio es excesivo a juicio de una u otra Cámara, si el Gobierno no hubiese defendido con el celo debido el interés fiscal.

Pero no hay que olvidar que existe una provincia, una región floreciente y progresista —la región del carbón—que reclama desde hace años este ferrocarril; y los parlamentarios de aquella provincia han procurado obtenerlo para el Estado a fin de que sea una realidad lo que hasta ahora no ha pasado de un ideal de aquella región.

Yo creo que, muy lejos de dirigirse cargos al Ministro por aquel decreto, debiera reconocérsele, por ser así de justicia, que se ha ceñido estrictamente a una disposición legal.

Por esto me parece que, lejos de considerarse que se trata de un decreto dictado apresuradamente, a última hora, con propósitos más o menos torcidos, debiera decirse claramente que no se trata sino del cumplimiento estricto de una ley de la República.

PETICION DE ANTECEDENTES

El señor ERRAZURIZ.—Deseaba formular una pregunta y una petición a la Mesa.

La pregunta es para saber si se ha recibido respuesta al oficio que se dirigió al señor Ministro del Interior, a objeto de que se sirviera indicar la procedencia y el costo de los telegramas enviados gratuitamente por el Telégrafo del Estado por funcionarios públicos.

El señor CLARO SOLAR (Presidente). — No se ha recibido contestación, señor Senador.

El señor ERRAZURIZ.— En tal caso, solicitaría que se reiterara el oficio.

El señor CLARO SOLAR (Presidente). — Está reiterado, señor Senador.

El señor ERRAZURIZ.— Entonces pediría que se reitere por segunda vez.

Y solicitaría también de la Mesa se sirviera dirigir oficio al señor Ministro de Hacienda pidiéndole que envíe el informe elevado por el inspector de oficinas fiscales señor Octaviano Opazo sobre la visita que practicó a la Aduana de Antofagasta.

ACUERDOS

El señor CLARO SOLAR (Presidente). — Terminados los incidentes.

Los oficios solicitados por el señor Senador por Curicó se dirigirán en la forma acostumbrada, si no hay inconveniente.

Acordado.

La indicación del señor Senador por Cautín, para tratar inmediatamente del proyecto relativo a la jubilación del señor Lillo, podría darse por aprobada si no se pidiera votación.

El señor TORREALBA.— Mejor sería votarla, si se trata de una preferencia inmediata.

El señor VALDES.— Prorrogándose la segunda hora por el tiempo que ocupe la discusión del proyecto.

El señor CLARO SOLAR (Presidente). — En votación secreta la indicación formulada por el Honorable Senador por Cautín.

Recogida la votación, resultaron quince votos por la afirmativa y tres por la negativa.

El señor CLARO SOLAR (Presidente). — Aprobada la indicación.

PLANOS DE LOS FERROCARRILES SALITREROS DE TARAPACA

El señor SECRETARIO.— Acaba de recibirse un oficio del señor Ministro de Ferrocarriles con que remite treinta copias del plano de los ferrocarriles salitreros de Tarapacá, con indicación de las fechas de las concesiones otorgadas, accediendo a lo solicitado en la sesión de ayer por el Honorable Senador por Talca.

El señor CLARO SOLAR (Presidente). — Se suspende la sesión.

Se suspendió la sesión.

SEGUNDA HORA

FERROCARRIL SALITRERO DE TARAPACA. PRORROGA DE CONCESIONES

El señor CLARO SOLAR (Presidente).— Continúa la sesión.

Continúa la discusión general del proyecto que aprueba el convenio entre el Fisco y la Compañía de los ferrocarriles salitreros de Tarapacá.

Puede seguir usando de la palabra el señor Senador por Coquimbo.

El señor GATICA.—Al terminar la sesión de ayer, decía, señor Presidente, que si el Senado no aceptaba la idea de comprar los ferrocarriles salitreros de Tarapacá por el Estado, no sería posible oponerse a la prórroga de la concesión que han solicitado los representantes de ese ferrocarril, sin causar un grave perjuicio a los industriales salitreros de esa provincia; pero que convendría, sí, agregar algunas nuevas cláusulas al convenio ajustado entre el Gobierno y la Empresa.

Sin embargo, yo no creo ni por un instante, en vista de las razones que aduje ayer y de las pocas que agregaré ahora, en las que no me detendré por no quitar tiempo a mis Honorables colegas, que el Senado deje de aceptar la indicación para que el Gobierno compre dichos ferrocarriles.

Cuando se trató de este convenio en la Comisión, se hizo presente que el valor real que tendría el ferrocarril salitrero de Tarapacá con sus diferentes líneas, no pasaría de 1.800.000 libras esterlinas; si a esta cantidad se agrega 1.100.000 libras que los representantes de la Empresa ofrecen invertir en electrificar la sección de Iquique a Las Carpas, en mejorar la vía, cambiando la enrieladura en algunas partes, comprando nuevo equipo, etc., etc., para mantener un servicio eficiente para la industria salitrera, el ferrocarril vendría a valer alrededor de 2.900.000 libras. Pero quiero ponerme en el caso que llegara a valer 3.000,000 de libras esterlinas. ¿Cuánto sería el sacrificio que le impondría al Estado el servicio de un empréstito destinado a la adquisición de este ferrocarril? Supongamos que se contrate ese empréstito por 3.000,000 de libras al interés de 7 por ciento anual, con 1 por ciento de amortización, intereses bastante subidos por cierto.

El Estado tendría que pagar £ 240,000.0.0 para hacer el servicio. Y suponiendo, lo que es absolutamente absurdo, que el ferrocarril en manos del Estado no diese sino lo indispensable para los gastos de explotación y conservación de las líneas, esas 240 mil libras esterlinas sólo significarían el derecho de exportación de dos millones de quintales de salitre, pues, pagando el salitre 2sh. 4d. por quintal, por derecho de exportación, dos millones de quintales de salitre exportado representarían £ 233,333.

Y yo pregunto, aún en este supuesto absurdo, ¿qué significaría para el Estado sustraer de las rentas producidas por el salitre, esta cantidad para servir los intereses de una provincia que ha dado al país miles de millones de pesos?

¿Qué significación tendría para el país este desembolso sobre una exportación de 50 millones de quintales de salitre y aún mucho mayor, como seguramente la tendremos en los años sucesivos? Esta suma no representaría sino un 4 por ciento, más o menos, de la renta total que el Estado percibiría por este concepto.

Pero esta hipótesis es absurda; el ferrocarril no sólo costeará sus gastos sino que dará para servir los intereses y amortización del capital que en él se invierta, sobre todo, si se toma en cuenta que los industriales salitreros, que son los interesados, se han allanado a aceptar un alza de tarifas de 25 por ciento sobre las actuales. El Gobierno tiene las notas que la Asociación de Productores de Salitres le ha pasado a nombre de los salitreros de Tarapacá, haciéndole ver la necesidad de que se hagan las obras de mejoramiento de este ferrocarril y aceptando el sacrificio que para ellos significa el aumento de un 25 por ciento en el monto de las tarifas.

En aquellas condiciones el ferrocarril no necesitaría de ayuda pecuniaria del Gobierno, para hacer el servicio del empréstito aunque no estuviese dirigido por administración muy competente.

Las tarifas que cobra actualmente el Ferrocarril Salitrero son bastante subidas; en general, mucho más altas que las que cobra el Ferrocarril del Estado, y aún, que los fletes del Ferrocarril Longitudinal Norte. Voy a citar un sólo ejemplo, bien que en los ferrocarriles salitreros la enorme mayoría de la carga que se transporta corresponde al salitre, mercadería que representa por lo menos el cincuenta por ciento de la carga total que se hace por estos ferrocarriles.

En los Ferrocarriles Salitreros hay cinco categorías para la clasificación de las diversas especies de mercaderías que se transportan; en cambio, en los Ferrocarriles del Estado hay nueve categorías. Ahora bien, si comparamos el costo del transporte de una tonelada de la última categoría en ambos Ferrocarriles, veremos que mientras en el Ferrocarril Salitrero cuesta por cada cien kilómetros $ 31.50, en la Red Central Sur cuesta $ 10.00 y algunos pocos centavos más. En ambos casos he considerado el valor en moneda corriente.

Hay, pues, una diferencia de un doscientos por ciento entre el valor del transporte de una tonelada de mercaderías de la última categoría entre ambos ferrocarriles, en un recorrido de cien kilómetros.

El señor ECHENIQUE. — Debo observar al Honorable Senador que ahora el decreto del Gobierno ha aceptado que se aumente en un veinticinco por ciento el valor de las tarifas, y hay que considerar este aumento.

El señor GATICA. — Naturalmente, ya había hecho esta observación. Sin embargo, como hay solamente cinco categorías en la clasificación de la carga por el Ferrocarril Salitrero, hay nueve en los Ferrocarriles del Estado, y tratándose además de carga de escaso valor en las últimas categorías, de este último, no es fácil establecer en una forma exacta la debida proporción pero en todo caso puedo asegurar que, en general, el término medio del valor de las tarifas de los Ferrocarriles Salitreros actualmente vigente, es superior al término medio que arroja la Red Central Norte, y mucho mayor todavía que la del Ferrocarril Central Sur. Si a esto agregamos el 25 por ciento que se concede por el nuevo convenio, es indudable que la utilidad que tendrá la Compañía del Ferrocarril Salitrero será cuantiosa.

Más o menos igual acontece con los pasajes de tercera clase. En el ferrocarril salitrero sólo hay dos clases de pasajes: de primera y de segunda, correspondiendo la segunda a la tercera clase en los Ferrocarriles del Estado. El valor del pasaje de tercera es mucho más subido en el ferrocarril salitrero.

Por eso digo: ¿cómo es posible que el Honorable Senado se niegue a aceptar en estas condiciones la compra de estos ferrocarriles por parte del Estado?

Posiblemente se argüirá de que no se cuenta con el personal necesario y competente que se pueda hacer cargo de la explotación de ellos. Yo pienso de una manera enteramente diferente. Creo que en el país hay personal preparado y honorable que podría hacerce cargo de empresas de esta magnitud.

En la Empresa de los Ferrocarriles del Estado hay actualmente un crecido número de ingenieros y prácticos que conocen a fondo lo que es un servicio de ferrocarriles, y se siguen especializando un buen número de empleados que podrían servir lucidamente en cualquier ferrocarril del mundo. La prueba más evidente de lo que asevero es que la industria particular ha gastado, en el último tiempo, especial empeño por llevar a la Gerencia de empresas de suma importancia a empleados de los Ferrocarriles del Estado; de manera que el temor que puede asistir a algunos, de que no hubiese personal dentro del país que pudiera hacerse cargo de esta empresa, no tiene, a mi juicio, razón justificada, pues hay el personal suficiente que podría utilizarse en el manejo de ese ferrocarril con toda discreción y en beneficio directo, en primer lugar, de la provincia de Tarapacá, y en seguida, del país en general.

Yo soy uno de los ilusos que creen que el desierto se transformará en un tiempo más o menos largo.

Hace cinco o seis años hice aquí indicación, que fue aceptada por el Senado, para dedicar la suma de cien mil pesos en los estudios de captación de aguas subterráneas en la Red Central Norte, donde las locomotoras tenían que viajar, llevando grandes depósitos de agua que se llamaban algibes y que hacían perder a los trenes la mitad de su poder de arrastre.

Hoy día aquello ha desparecido, merced a los estudios que se han hecho para captar aguas subterráneas en las diferentes estaciones del Ferrocarril Longitudinal, y actualmente hay el agua suficiente no sólo para el servicio de las locomotoras, lo que les permite utilizar todo su poder de arrastre, sino que todavía queda para hacer plantaciones, y la Empresa de los Ferrocarriles está empeñada en formar bosques en la región del desierto.

Ya el año pasado hizo plantar alrededor de mil quinientos árboles, como ensayo, que han prendido en su mayor parte, y este año se plantarán no menos de trescientos mil árboles, que dentro de algún tiempo servirán para proporcionar a la Empresa los durmientes necesarios, con lo que ahorrará grandes cantidades de dinero. Hoy día un durmiente cualquiera cuesta alrededor de nueve pesos, puesto en línea en el Longitudinal.

Cuando se tengan estos árboles, los durmientes costarán lo que cuesta cortarlos, aserrarlos y llevarlos al lugar de su destino que estará por decirlo así, sobre la línea misma. Y la Empresa de los Ferrocarriles del Estado seguirá aumentando cada año el número de árboles que plantará.

Hoy día se sabe que, haciendo sondajes a la profundidad de veinte, cuarenta o más metros en lugares determinados y estableciendo molinos de viento se puede obtener agua para cultivar algunas hectáreas de terreno sobre todo en plantaciones que valen más, enormemente más, que las del valle central y sur del país.

Lo que se ha conseguido en la sección de Serena a Vallenar, de Vallenar a Copiapó y de Copiapó a Pueblo Hundido, puede obtenerse fácilmente más al norte. Posiblemente se hará otro tanto en la sección cercana a la cordillera de Tarapacá, y no será raro que en un tiempo más o menos próximo pueda haber irrigación en la Pampa de Tamarugal, lo que daría una vida indefinida, por decirlo así, a los ferrocarriles salitreros.

Por otra parte, es de absoluta necesidad que el Estado siga una política determinada en el sentido de uniformar las trochas de los ferrocarriles, tanto fiscales como particulares. En la región del sur, desde el valle de Aconcagua se ha adoptado la trocha de un metro sesenta y ocho, y en la región del norte, debe adoptarse para todos los ferrocarriles la trocha de un metro. No sólo comercialmente hablando, sino también por necesidades de carácter bélico, es absolutamente necesario uniformar la trocha de todos los ferrocarriles a fin de que puedan utilizarse eficazmente en un momento dado.

Si por desgracia, a mi juicio, el H. Senado no aceptase la compra del ferrocarril salitrero, me parece que sería indispensable que en el convenio de prórroga de la concesión que se celebrase se estableciera que dentro de un plazo breve se colocara un tercer riel en todas las líneas de este ferrocarril, que permita transitar por ellas a los trenes de que dispone el Estado en el Longitudinal.

Además, como en el convenio aludido se establece que la Compañía establecerá una planta eléctrica en la ciudad de Iquique, para electrificar la zona de Iquique a Las Carpas, sería indispensable obligar a la Compañía a usar como combustible en esa instalación sólo carbón nacional; con lo cual se prestaría una ayuda efectiva a la industria nacional del carbón.

Cuando entremos a la discusión particular de este proyecto haré las indicaciones del caso para que se establezcan disposiciones en el sentido que he indicado.

Para la mejor comprensión del alcance de este proyecto, había pensado dar a conocer al H. Senado cuál es el movimiento de transporte habido en este ferrocarril en los últimos diez años.

Desgraciadamente, me han llegado un poco tarde los datos que había pedido al respecto y que no quería dar a conocer equivocados al Honorable Senado; pero, puedo decir que el término medio del porteo ha sido alrededor de un millón de toneladas, tanto de bajada como de subida, siendo de advertir que, como es natural, el porteo de subida es más o menos un tercio de la carga que ha ido a los puertos.

En todo caso, el acarreo de un millón de toneladas en uno y otro sentido revela la importancia de este ferrocarril.

Yo vuelvo a repetir, señor Presidente, que acepto la proposición formulada por el Honorable señor Vice-Presidente que autoriza al Gobierno para entablar negociaciones tendientes a comprar este ferrocarril, y, en último caso, que se dicte una ley que venga a autorizar su expropiación.

Si no fuese aceptada, una u otra idea, y como no quiero ni deseo que la industria salitrera sufra por deficiencias en el porteo, tendría que aceptar la prórroga a que se refiere el proyecto en discusión, pero con las condiciones que he expresado, además de las que indica el informe de mayoría.

El señor BRIONES LUCO. — Yo deseo, señor Presidente, hacer algunas observaciones sobre varias de las cuestiones que se han ventilado en este debate.

Y empezaré por manifestar mi opinión respecto de la proposición que ha hecho el señor vice-Presidente, para que este proyecto vuelva a comisión a fin de que se adelante el estudio relativo a la compra del Ferrocarril.

En el seno de la comisión se habló de este asunto y allí se manifestaron opiniones divergentes. El Senador por Aconcagua, Honorable señor Lyon, manifestó que no aceptaba la compra del Ferrocarril Salitrero, por parte del Estado, y que le parecía preferible que siguiera siendo administrado por la actual Empresa.

El Senador por Concepción, Honorable señor Zañartu, llevó más lejos su oposición diciendo que consideraba un absurdo la compra del expresado ferrocarril.

Y en cuanto a mí, señor Presidente, aún cuando acepto en principio la idea de que el Estado adquiera, no sólo el ferrocarril de que se trata, sino todos los ferrocarriles particulares que hay en la República, he debido desistir de tal propósito en vista de las observaciones hechas hace algún tiempo por el Ministro señor Letelier en orden a que la situación financiera del Estado no permitía, por ahora, hacerlo.

Posteriormente tuve oportunidad de asistir a una conferencia del representante de la Compañía propietaria del Ferrocarril Salitrero con el ex-Ministro de Hacienda, del antepasado Gabinete, en la cual aquél manifestó que los capitalistas ingleses están dispuestos a invertir un millón doscientas mil libras esterlinas en el mejoramiento de esa línea férrea y sus servicios, pero que no aceptan que se introduzca en el contrato en proyecto, pendiente con el Fisco, la idea de que el Estado pueda adquirir el Ferrocarril, por cuanto estiman que una condición de esa naturaleza importa una cláusula resolutoria que les impediría invertir una suma considerable en el mejoramiento del servicio.

En la convicción de que nada se puede adelantar tratando directamente con la Compañía en orden a que el Estado pueda adquirir el citado ferrocarril, dentro de este contrato, creo que la indicación formulada por el señor Vice-Presidente para que el proyecto en discusión sea enviado nuevamente en estudio a la Comisión respectiva, significa, lisa y llanamente, demorar por tiempo indefinido la solución de éste negocio, que es de carácter inmediato y urgente.

Al mismo tiempo, en la conferencia a que me refiero, señor Presidente, manifestó el representante de la Compañía interesada, que el Director de ella, que conoce y respeta, naturalmente, la Constitución del Estado estaba llano a entregar al Fisco el ferrocarril de que se trata si una ley ordenara su expropiación; de manera que si eso es lo que se desea no hay mas que dictar una ley en tal sentido. No habría para qué, en consecuencia, enviar el proyecto nuevamente a Comisión, ya que con ello nada se adelantaría y se entorpecerían los intereses de la industria salitrera que reclama una pronta solución para el transporte de sus productos.

Se ha hablado, además, en el curso del debate de la conveniencia de modificar la trocha de éste ferrocarril, reduciéndola de 1.44 metros, a un metro...

El señor GATICA.— Quiere permitirme Su Señoría una lijera interrupción? Supongo que el señor Senador no se referirá a mí.

El señor BRIONES LUCO.— Me refiero a lo que expresó el Honorable señor Echenique en la sesión de ayer.

Pues bien, si con una trocha de 1.44 este ferrocarril no ha podido abastecer las necesidades de la región, es fuerza de dudas que si se disminuye la trocha, disminuirá también la capacidad de acarreo para el futuro, y ya sabemos que aún una trocha de 1.44 metros es insuficiente para el porteo del salitre, cuya producción va en aumento.

El señor GATICA.— En la forma en que yo he formulado mi proposición, el poder de arrastre se aumenta extraordinariamente, por cuanto, si se considera el arrastre que se hace por la línea actual y con los actuales elementos con una trocha de 1,44, no sería difícil aumentar, en caso de necesidad, ese poder de arrastre aprovechando la trocha de 1 metro y el material rodante destinado a su tráfico.

El señor BRIONES LUCO.—Estos son puntos técnicos que sólo podemos apreciar por impresiones, pues no son de nuestra competencia, aunque basta el buen sentido para comprenderlos. Indudablemente podrán ser mejor apreciados, con mejor conocimiento, por el Ministro del ramo.

Deba manifestar, por otra parte, que la terminación de la línea de Iquique a Pintados resuelve otros problemas de esta cuestión.

Esta línea, que es la terminnación lógica del ferrocarril longitudinal, tuvo por objeto dar salida propia y natural al ferrocarril del Estado, que es de trocha de un metro y que fué construído, aparte de fines extratégicos, para dar auge a la industria salitrera de la zona que el ferrocarril va a atravesar.

En Comisión de Hacienda, con motivo de los proyectos de venta de terrenos salitrales, se ha tratado de investigar la riqueza e importancia de la zona de atracción de esta sección de Iquique a Pintados y con tal objeto tomó en consideración el informe del delegado Fiscal de Salitreras, de 13 de Julio del año pasado, dirigido al Ministerio de Hacienda, informe que en su parte pertinente dice así:

"El señor Ministro de Industria y Obras Públicas ha manifestado a US. por el adjunto oficio número 592 de 10 de Junio, que para terminar el Ferrocarril en construcción de Iquique a Pintados y para dotarlo del material rodante, instalaciones, accesorios, etc., etc., el Fisco tendría que invertir gruesas sumas de dinero, que es menester obtener, en cuanto fuere posible, de la región a la cual va a beneficiar este ferrocarril, e insinúa la idea de que quizá podrían sacarse a remate todos o algunos de los terrenos salitrales fiscales ubicados en la zona de atracción de esta nueva vía. US. se ha servido pedir su opinión al Delegado Fiscal de Salitreras sobre este último punto.

"Como lo expresé a US. en mi telegrama de 31 de Mayo, este nuevo Ferrocarril atraviesa por una zona salitrera de primer orden, especialmente en la sección de Soronal a Pintados, donde podrán ubicarse seguramente diez grandes oficinas con una capacidad productora anual de un millón de quintales españoles cada una. Debo sí advertir a S. S. que este dato es sólo aproximativo, pues estos terrenos están solamente explorados y no cateados.

"La Delegación Fiscal de Salitreras ha preferido catear de preferencia otras pampas salitrales, a pesar de la bondad manifiesta de éstas, por razones de diversa índole que paso a esbozar a S. S. someramente.

"El factor preponderante ha sido sin duda alguna el costo de esta operación, que sería enorme, muy superior a la de cateos de otras regiones, pues habría que llevar el agua y los víveres, pero sobre todo el agua, en carretas con mulas, a través del desierto, en largos recorridos a veces superiores a treinta kilómetros; los salarios tendrían que ser también muy superiores a los corrientes, pues sólo el incentivo de una buena remuneración podría llevar a los obreros a esas faenas, de suyo fatigosas y tristes, ya que es humano preferir en igualdad de salario, el trabajo más agradable.

"También ha influído la idea de que no hay ventaja alguna en lanzar a la subasta grandes cantidades de pampas salitrales, pues con ello sólo se conseguiría producir una baja artificial en los precios; pues la industria se provee anualmente de más caliche del que consume, merced a las mensuras de pertenencias salitrales que ejecutan los particulares en la provincia de Antofagasta. En cambio, en pocos años más cuando estas mensuras hayan terminado totalmente, podrían venderse esas reservas fiscales y obtener por ellas su verdadero valor.

"Hay también otra razón del momento: la conveniencia de no aumentar en esta época de crisis salitrera, por falta de consumo, el número de fábricas de salitre. Creo que una política prudente aconseja mantener las actuales fábricas, que alcanzan a ciento cincuenta más o menos, poniendo en remate demasías y terrenos cercanos a las máquinas faltas de pampas o con caliche próximo a extinguirse, pero sin procurar aumentarlas.

"Por último, cree esta Delegación que una vez concluído el Ferrocarril entre Pintados e Iquique, el cateo de esta región será mucho más barato y rápido que la mayoría de los cateos, pues se contará con medios de transporte fáciles y baratos, con telégrafo y teléfono en cada Estación y con agua buena y abundante en diversos parajes.

"Un cateo sistemático de esta región, en estas condiciones y con fondos disponibles en tiempo oportuno, podría durar de dos a tres años."

Por este motivo la Comisión de Hacienda eliminó de los próximos remates la Pampa del Soronal, esperando que previamente se acuerden los fondos necesarios para terminar el ferrocarril de Iquique a Pintados.

Terminado este ferrocarril, dicha Pampa se entregaría a la explotación y, como saben mis Honorables colegas, tiene una capacidad productora anual de diez millones de quintales españoles; con lo que queda justificada la indicación que voy a mandar a la Mesa para que en el momento oportuno el señor Presidente la ponga en discusión y votación. Es más o menos la indicación que hizo el señor Zañartu en la Comisión, modificada por el que habla en cuanto a las cifras y en cuanto a las fuentes de recursos.

Como este negocio requiere una resolución inmediata, creo que no debe aceptarse la indicación de pasarlo a Comisión; y por mi parte estoy dispuesto a votar cualquiera ley de expropiación del ferrocarril salitrero, por razón de utilidad pública.

Creo oportuno que el Gobierno, que es el que debe asumir estas responsabilidades, meditara sobre este punto y propusiera la contratación de un empréstito para adquirir todos los ferrocarriles particulares. Esa sería una medida de carácter general que yo votaría con mucho gusto; pero me parece que complicar este negocio con el despacho del proyecto presentado por el Gobierno sobre prórroga de las concesiones de los ferrocarriles salitreros, es una mala obra que vulnera la industria del salitre en una forma sensible, como se ha manifestado ya en esta Sala en varias ocasiones.

El señor CLARO SOLAR (Presidente).— Ofrezco la palabra.

El señor TORREALBA.— Ha pasado la hora, señor Presidente.

El señor CLARO SOLAR (Presidente).— Está prorrogada la sesión hasta cinco minutos para las siete.

El señor VALDES. — Yo deseo sólo decir pocas palabras para apoyar la indicación que acaba de formular mi honorable colega el Senador por Coquimbo, en orden a que la Compañía de Ferrocarriles Salitreros de Tarapacá esté obligada a consumir carbón nacional.

Yo me proponía formular esta indicación. El honorable señor Gatica se ha adelantado a hacerla y yo me permito apoyarla.

Se consulta en la transacción que discutimos la electrificación de parte de estas líneas férreas. Como no existe allí fuerza motriz hidráulica, la energía eléctrica necesaria para la electrificación se generará en una Central Térmica.

Esta Central puede ser a petróleo o a carbón. Si se quema en ella carbón, puede quemarse carbón extranjero o chileno.

Ya que se trata de una concesión que se otorgará a los Ferrocarriles Salitreros, me parece lógico aprovechar la oportunidad para exigir que quemen carbón chileno en la Central Térmica que generará la fuerza necesaria para la electrificación y en las locomotoras a vapor que servirán al resto de la línea.

Hago estas consideraciones y apoyo, pues, decididamente la acertada indicación de mi honorable colega por Coquimbo.

El señor MARDONES (Ministro de Industria y Obras Públicas). — Aún cuando el Honorable Senado conoce ya con detalles más o menos minuciosos la constitución de la red de la Compañía de los Ferrocarriles Salitreros de Tarapacá, no carece de oportunidad un nuevo y sucinto examen de la cuestión.

Está formada esta red por líneas construídas a virtud de cuatro concesiones y que se distinguen en el plano repartido con colores diversos. La primera de estas concesiones se refiere a la línea de Iquique al distrito de La Noria, termina en 1936; la segunda, que comprende la línea de Pisagua a Negreiros, expira en 1957; la tercera conocida con el nombre de ramificaciones, expira en 1974, y cuarta, que comprende San Pablo a Lagunas, tiene un plazo indefinido.

En el cuadro colocado en el ángulo superior derecho del plano, los honorables Senadores podrán leer que la longitud de vía principal o línea tronco, es de 675 kilómetros en la primera sección, de 78 kilómetros en la segunda, de 76.6 kilómetros en la tercera y de 75.5 kilómetros en la cuarta; que incluyendo los desvíos y ramales a oficinas salitreras y los del servicio propio de la Compañía, las longitudes se elevan en las siguientes cifras:

129 kilómetros para la primera sección;
146 kilómetros para la segunda sección;
208 kilómetros para la tercera sección;
159 kilómetros para la cuarta sección;

Así, pues, una longitud total de 298 kilómetros de vía tronco o matriz se tiene una longitud total de 641 kilómetros de vía tendida.

La influencia del puerto de Pisagua, cabecera Norte de la red, se extiende hasta San Donato; el puerto de Iquique sirve el resto del tráfico, y es, en consecuencia, la desembocadura de las líneas de la primera concesión, de gran parte de las de la tercera y de la totalidad de la cuarta.

El tráfico del ferrocarril se compone, como es sabido, casi exclusivamente del originado por la industria salitrera de la región y ha fluctuado en un período de veinte años, entre el mínimum de 600,000 toneladas y un máximum de 1.200.000; siendo de advertir que coincide el año en que este máximum de tonelaje se produjo, con aquel en que las reclamaciones de los usuarios fueron más abundantes y más enérgicas por la insuficiencia de la capacidad de acarreo del ferrocarril, lo que permite deducir que el cantón de Tarapacá habría podido satisfacer en mucho mayor escala la demanda de salitre, si el ferrocarril hubiera podido bajarlo en mayor cantidad. Debo agregar, por otra parte, que en ese año, —1918— no había entrado en explotación casi los terrenos salitrales enajenados en el último semestre.

La vida económica del ferrocarril fué muy provechosa para los accionistas de los primeros tiempos, — antes que se construyeran los ferrocarriles de Junín y de Agua Santa; — pero entre los años 1900 y 1921 el dividendo percibido por el capital acciones (que alcanza a 1.686,000 libras esterlinas), — ha fluctuado entre 0 y 8 por ciento, con un término medio de 5 por ciento.

No me parece que sea necesario cansar la atención del Senado con mayores detalles: los que acabo de relatar son, sin duda, suficientes para despertar en la mente de los Honorables Senadores el recuerdo de los conocimientos que ya tienen adquiridos sobre esta cuestión.

Entro, pues, a satisfacer los deseos expresados por el Honorable Senador por Santiago en la sesión de ayer, o sea, en dar la opinión del Gobierno sobre este problema de interés público, que afecta principalmente a una de nuestras valiosas provincias del Norte, la cual viene reclamando con una insistencia digna de ser escuchada, la más pronto y adecuada solución de las dificultades que hoy día entraban el desenvolvimiento de su industria.

Cuando los hombres emprenden un negocio, lo más importante para cada uno de ellos, no es la avaluación sentimental de las ventajas que la negociación reportará a su contendor, sino que la justipreciación de la importancia de las ventajas que deducirá para sí.

Del mismo modo, señor Presidente, en los negocios de los particulares con el Estado lo más importante para los llamados a resolver en representación de este último, no reside en la apreciación del beneficio que pueda resultar para los primeros (que sin la existencia de este beneficio no habría posibilidad de negocio), sino en las ventajas ciertas que se deducirán para la colectividad.

Aplicando esta verdad indiscutible al caso de la negociación en estudio, parece indudable que lo más útil, lo más necesario es analizar si ella armoniza con los intereses generales, si hay conveniencia pública en llevarla a cabo.

Como sabe el Honorable Senado, la capacidad del Ferrocarril de Iquique ha sido insuficiente para atender los trasportes solicitados en la época de auge de la industria salitrera; y entre las causas de esta incapacidad se encuentran la limitación del número y del peso de los trenes que pueden arrastrarse en la sección, excesivamente accidentada, que se extiende entre Iquique y Las Carpas, estación que los Honorables Senadores encontrarán en el cruzamiento de la línea actual con la que construye el Fisco en la actualidad.

Reconocida la existencia de este obstáculo para el aumento de los transportes, surge inmediatamente al espíritu la conveniencia de evitarlo. De un modo general, una cuestión de esta especie no tiene más que una de dos soluciones: entregar a otro ferrocarril una parte de los transportes, conservando el obstáculo, o actuar sobre él mismo aplicando los perfeccionamientos que la técnica ferroviaria ha ideado para casos semejantes.

La primera solución es inadecuada en este caso, tanto por que es de muy lenta aplicación, aún después de construido el nuevo ferrocarril, como tendré oportunidad de demostrarlo más adelante, cuanto porque el obstáculo subsistirá para el servicio de una región (distrito de La Noria hacia el Norte hasta San José) que todavía no ha podido dar a la industria todo el desarrollo que los dueños de oficinas desearían, precisamente por la existencia de ese mismo obstáculo. Tal vez más de uno de los Honorables Senadores habrá tenido ocasión de conocer las quejas de las oficinas de los señores Gildemeister, por ejemplo, ubicada en esta región, y tal vez muchos de los Honorables Senadores que me escuchan tendrán presente que los más ricos terrenos salitrales enajenados en las últimas subastas, vecindades de Peña Grande, de Santa Laura, etc., se encuentran precisamente en esta región.

No cabe, pues, racionalmente adoptar otro camino, como solución principal de la cuestión, que el segundo de los indicados: actuar sobre el obstáculo, corregirlo.

Esta es, señor Presidente, la primera razón de ser de esta negociación; aplicar a esta dificultad uno de los correctivos aconsejados por la técnica ferroviaria. ¿Y cuál de ellos? El más moderno o más susceptible de aprovechamientos indirectos, el más capaz de estimular iniciativas con su presencia: la electrificación de la sección accidentada.

No se pensó en adoptar el cómodo espediente de corregir ciertos trechos de línea para colocar en ellos nuevos desvíos de cruzamientos de trenes que hubieran permitido aumentar el número de éstos durante el día, porque este espediente es de amplitud relativamente limitada. Se buscó la solución completa, la que diera garantías de que cualquiera que fuere el crecimiento de la demanda de transportes—dentro de lo que es humano prever— el ferrocarril pudiera satisfacerla.

Ahora bien, debiendo transferirse al Estado en 1936,—es decir, dentro de trece años— la sección de línea en la cual deben int este mejoramiento, no habría sido disc poner que, negándose el Estado a otorg quiera conseción por su parte, y limitá exigir a la Empresa—por horas sucesi mejoramiento del servicio, ésta se hu suelto a efectuar una importante inv capitales, que, repito, al cabo de trec bía transferir gratuitamente al Esta

Me parece que tampoco habría creto creer que la Compañía, conoce alternativas de prosperidad y depr industria salitrera, hubiera resuelto sión en los precisos momentos en salitrero presagiaba que no podría dividendo alguno a los accionistas dividendo 0).

Ni es presumible que la Compa fecto del capital que le negaran los pudiera obtenerlo en el mercado de diante la emisión de obligaciones q colocarse a un tipo razonable.

De aquí, pues, la necesidad de Compañía habilitándola para realiz joras que interesan a la región s qué manera? Ampliando el plazo de y segunda conseción, conservando m el mismo el de la tercera, que en vez en 1974, expirará, como las demás, reduciendo a este mismo año el plazo indefinido de la cuarta conse

Las expectativas de traspaso d meras líneas al Estado se posterga algunos años; pero no a título gra pudiera desprenderse de las observa muladas ayer por el Honorable Se Santiago, puesto que al término del zo el Fisco recibirá bienes materiales lor objetivo superior al de los biene en una cantidad igual a la que la Co compromete a invertir en mejoramie

El señor ECHENIQUE.—Ya hay ta años de uso.

El señor MARDONES (M. de F les). — Es como si cualquiera tros entregáramos en arrendam propiedad por un cierto número sin exigir una renta de arrendamiento estipulando en el contrato respectivo arrendatario ejecutará tales o cuales sustituirá tales o cuales enseres desg insuficientes para las nuevas explota otros enseres más poderosos y de me útil.

No es más.

Ahora bien, se podrá preguntar po zón no se ha estipulado también una arrendamiento, como en el caso muy co del ferrocarril de Agua Santa.

La respuesta es bastante simple. bierno representa en este contrato no cialmente los intereses del Fisco como reses de la colectividad. No es raro que, teniendo en consideración que to de arrendamiento exigida a la Compa ser pagada por los usuarios del ferr sea por la industria salitrera, haga de una pequeña entrada a sus tesorer vor de esa misma industria a la cual t cipalmente en vista al emprender la ción, industria que, mediante el desa esa misma negociación tiene por objeto lar, retribuirá con creces aquella renu renta de arrendamiento en que me e pando.

Como se vé, pues, la negociación desde luego el problema que habría d tarse en 1936, al expirar el plazo de la de las cuatro conseciones.

Según las observaciones que escuch la sesión de ayer al Honorable Senador tiago, sería conducente esperar el térm plazo de esa primera conseción, como oportuno para adquirir las tres restantes diciones más favorables.

Naturalmente, el Honorable Senad de la base de que la pronta terminació rrocarril fiscal, corrige las deficiencias hoy se queja la industria salitrera, o soluciona completamente el problema trata de resolver.

La terminación de este ferrocarril, Supremo Gobierno tiene el propósito de donar, no vendrá a servir de correctivo to a la desmedrada situación en que se e el cantón salitrero de Tarapacá, porque ción será de lento desarrollo.

Desde luego, la posible atracción d del tráfico actual hacia la nueva línea, incógnita, y por muy importante que suponer esa fracción de tráfico por des bemos reconocer que no lograremos sino después de vencer algunas dificulta

Hay que hacer ramales a las oficin víos auxiliares, ramal al puerto, desvío muelles, etc.; para lo cual no se presen cultades técnicas apreciables, pero, sí, tades legales que no se previeron al tie iniciarse la prolongación del ferrocarril dinal, desde Pintados a Iquique. Para a las canchas y bodegas de las oficinas ras, hay que colocar las líneas del Esta tro de las vías del actual ferrocarril sali no existe disposición legal que establez servidumbre. La misma cuestión se prese ra acceder con las vías del Estado a lle s existentes en Iquique, que son de dad de particulares.

Así, pues, en la práctica las oficinas ras no podrán cambiar la ruta ferrovia sustituyendo sus ramales actuales por del Estado, y no es posible esperar que cambios sean solicitados sino cuando el rril fiscal esté en situación de poder efec acarreos, o sea, cuando se encuentre con todos los elementos que ha menest este objeto. Aún más, la aplicación del "más vale un diablo conocido que un conocer", hará retardar todavía los soli nes de cambio de ramales.

En realidad, el ferrocarril fiscal ti futuro asegurado con la explotación de na que quedará reservada a su exclusiva ción: la pampa del Soronal; a la cual s ba de referir el Honorable Senador por pacá, al mencionar un informe evacuado Delegación Fiscal de Salitreras.

Con respecto a las oficinas actuales, rrocarril fiscal vendrán a desempeñar el un cuerpo catalítico, estableciendo una competencia de buen servicio, la única sible en ferrocarriles, ya que la competen tarifas, que importa la ruina de las em que la acometen, sería un anacronismo tos tiempos y en el caso actual significar mitir como lícitas las pérdidas de explota un ferrocarril fiscal, deducidas del sólo de rebajar tarifas en beneficio de ciertas pañías salitreras, en su mayor parte extra y en desmedro de una compañía conces del ferrocarril, también extranjera.

Repito, pues, la obra iniciada del fe rril de Pintados a Iquique debe prose pero no es acertado contar con esta lín ra resolver el problema actual de los tra tes en el cantón salitrero de Tarapacá.

Contradictoriamente a la fórmula de ciación propuesta en el mensaje del Gob se ha indicado como solución convenie adquisición del ferrocarril salitrero por par Estado.

El Gobierno, Honorable señor Pres no rehuye esta solución que concuerda co tendencias hacia la administración de lo rrocarriles por el Estado; y mucho men dría rehuir esta fórmula el Ministro que bla, que es un convencido de la capacid nuestros profesionales para ejercer con to esta clase de funciones, aún desde an crearse el organismo adecuado que, con el lio de una relativa independencia, ha p do a un grupo de hombres versados en l gocios aprovechar correctamente de la ración de nuestros ingenieros, para elev cortos años a un nivel envidiable nuestra sa red de ferrocarriles fiscales.

Al Honorable Congreso corresponde pr ciarse sobre la oportunidad de la adqui teniendo en cuenta que el aprovechamient su facultad constitucional de expropiar causa de utilidad pública le permite lle cabo el rescate en el momento que con favorable; ya sea ahora mismo en susti de la fórmula propuesta por el Ejecuti sea con posterioridad, adoptando por ahor negociación Letelier, que el Gobierno ha tido a su resolución.

Espero que las explicaciones con que h tigado la atención del Honorable Senado, pletarán suficientemente los datos que ya ban en su conocimiento, y que con ellos bré logrado llevar a su convencimiento cesidad imprescindible de dar satisfacción deseos de la provincia de Tarapacá que re man una pronta resolución sobre este asun

El señor CLARO SOLAR (Presiden Ofrezco la palabra.

El señor EDWARDS.— Pido la palabra

El señor TORREALBA.— Ha pasado hora, señor Presidente.

El señor CLARO SOLAR (President Quedará con la palabra el Honorable Sena por Ñuble.

Se levanta la sesión.

—Se levantó la sesión.

VALPARAISO

(DE NUESTROS CORRESPONSALES EN VALPARAISO)

NOTAS SOCIALES

BENEFICIO A FAVOR DEL REFORMATORIO FEMENINO EN EL TEATRO VICTORIA

Mañana se efectuará en el Teatro Victoria el beneficio que la Compañía Soler-Vela dará Pro-Reformatorio Femenino de este puerto.

Se pondrá en escena la celebrada opereta "El Conde de Luxemburgo", que siempre se escucha con simpatía y agrado.

En vista de la gran demanda de localidades, esta función promete un lleno completo pudiendo apreciarse el festival artístico del Jueves 5 como una de las reuniones más brillantes, pues todas las localidades han sido colocadas entre las familias más distinguidas de Viña del Mar y de nuestro puerto.

CONCURSO HIPICO A BENEFICIO DE LAS GOTAS DE LECHE DE VALPARAISO

A fines del presente mes se llevará a efecto en el Estadio Ferroviario un gran concurso hípico organizado por el Directorio del Valparaíso Paperchase Club, a beneficio de las Gotas de Leche de este puerto.

El Estadio ha sido cedido galantemente por el señor Administrador de la 1.a Zona de los Ferrocarriles del Estado, don Ismael Vargas Salcedo, y por el distinguido presidente de la Asociación de Foot-ball de Chile, don Armando Zanelli.

El presidente del Valparaíso Paperchase Club, señor Gastón Hamel, ha tomado con todo entusiasmo la organización de esta fiesta, habiéndose designado ya la comisión para este efecto y que quedó compuesta de los siguientes socios y directores del Club, señores: Javier Valdés, Hernán Hilger, David Délano y te-

ENFERMOS

Delicado de salud se encuentra el señor Luis Varas Herrera.

—Guarda cama el señor Juan José Latorre Moreno.

—Sigue enfermo el señor Adolfo Carvallo Concha.

—Restablecido se haya el señor Samuel Navarrete.

VIAJEROS

Se ha dirigido a Coronel el señor Guillermo Ceardi Ferrer.

—Se ha dirigido a la capital la señorita Olga Cruchaga.

MALON

El Domingo se llevó a efecto el malón que un grupo de jóvenes y señoritas de la sociedad viñamarina, dieron a la señorita Clary Briggs Pérez Canto en su residencia de la calle Agua Santa.

La recepción resultó espléndida, retirándose los asistentes gratamente impresionados de las finas atenciones de la señora Pérez Canto de Briggs y de su hija Clary.

EL INTENDENTE DON RAMIRO PINTO CONCHA

Sigue delicado de salud el Intendente de la Provincia, señor don Ramiro Pinto Concha.

Cigarrillos
BRISTOL
HABANOS AROMÁTICOS
$ 1.- cajetilla

LA CORTE NAVAL DECLARO FORTUITO EL INCENDIO DEL "ALESSANDRI"

En la tarde de ayer se reunió en la Gobernación Marítima, presididas por el Gobernador, capitán de navío señor Braulio Bahamonde, la Corte Naval, que debía conocer el sumario instruído a raíz del incendio del buque-motor "Presidente Alessandri", ocurrido el 3 de Junio de este año.

Componían la Corte, los capitanes de marina mercante señores Federico Christiansen, Nicolás Urrutia, y Teodoro Landgreen.

Después de conocer el sumario a que aludimos, las personas nombradas, declararon fortuito el caso de incendio ocurrido a bordo del "Alessandri" y que consumió totalmente esta nave.

Este fallo, a más de ser favorable al capitán de la nave, da margen para que se pueda cobrar el seguro que tenía dicho barco.

El Edecán de S. E.

En el expreso de la tarde de ayer se dirigió a Santiago, después de pasar unos días en Valparaíso el Edecán de S. E., capitán de Ejército, señor Alberto Wiechman.

POR LEON XIII LLEGÓ
EL MEJOR ACEITE DEL MUNDO
Alfonso XIII
Unicos importadores
SANZ RIPOLL y Cía. - VALPARAISO

Sociedad de Socorros Mutuos de Viña del Mar

La Intendencia de Valparaíso recibió ayer toda la documentación necesaria para el Gobierno conceda la personería jurídica a la Sociedad de Socorros Mutuos de Viña del Mar.

Estos antecedentes serán enviados al Ministerio de Justicia.

El "Manuel Arnus"

Hoy debe amanecer en Valparaíso el "Manuel Arnus", el gran barco mercante y de pasajeros de la línea española que hace poco inició su carrera con Valparaíso con la venida del León XIII".

LAS VENTAS DE SALITRE

CONSUMO EN EUROPA Y EGIPTO

Ayer hubo en la Asociación de Productores de Salitre el siguiente movimiento de ventas:

Vendido en Valparaíso: Ley 95%; entrega, Junio 15; precio, 20|8: 3,048 quintales métricos.

Vendido en Valparaíso: Ley 95%; entrega, Junio 15; precio, 20|8: 203 quintales métricos.

Consumo en el país:

Vendido en Valparaíso: Ley 96%; entrega, Junio 4: 572 quintales métricos.

Vendido en Valparaíso: Ley 96%; entrega, Junio 7: 3,048 quintales métricos m|m.

Total: 6,871 quintales métricos.

Menos ajuste en circulares:

N.o 105.—Vendido en Londres; Ley 96 o|o; entrega, Noviembre 30; 18 quintales métricos.

N.o 181.—Vendido en Londres: Ley 95 o|o; entrega, Marzo 25: 3,080 quintales métricos.

Total: 3,098 quintales métricos.

Aumento en circular:

N.o 224.—(Cons. país); entrega, Mayo 24; precio, 7: 3,091 quintales métricos.

Total de esta circular: 3,780 quintales métricos.

Vendido hasta la circular N.o 226, inclusive: 20.258,565 quintales métricos.

Total: 20.262,345 quintales métricos.

A este total hay que agregar:

Autorizado para embarcar a The Lautaro Nte. Co. Ltd.: 445,398 quintales métricos.

Vendido por las dos compañías ex-alemanas para entrega en el año 1922-1923 (69,000 toneladas): 698,280 quintales métricos.

Total: 21.406,023 quintales métricos.

Más: Exportación de las oficinas no asociadas desde el 1.o de Julio de 1922 hasta el 30 de Junio de 1923: 1.343,162 quintales métricos.

Total: 22.749,185 quintales métricos.

Según los datos estadísticos correspondientes al mes de Junio de 1923, el consumo en Europa y Egipto fué el siguiente:

	Quintales métricos
1923	776,250
1922	698,625
Mayor consumo en el año 1923 . . .	77,625

Los notarios de Valparaíso se quejan a la Corte

Ayer tomó conocimiento la Corte de Valparaíso de una presentación de todos los notarios de este puerto, que se quejan del decreto del Ejecutivo que designa al señor Salvador Alliende, como único notario de Hacienda de este puerto. Como se ha informado repetidas veces, los señores notarios creen injusta esta disposición

El Tribunal, después de tomar conocimiento de la presentación aludida, la envió en vista al Fiscal.

Visita a las boticas de Valparaíso

Ayer llegó de Santiago, el señor Roberto Donoso García, inspector de Boticas de la Dirección General de Sanidad que practicará una detenida visita a todos los establecimientos bajo su jurisdicción en esta provincia, visitas que la Dirección General ordena periódicamente.

Ayer en la tarde, el señor Donoso conferenció sobre el particular con el secretario de la Intendencia, señor Alberto Garnaham, sobre el objeto de su viaje.

El Directorio de la Asociación General de Comerciantes se reunión ayer

Ayer se reunió en este puerto el directorio de la Asociación General de Comerciantes para ocuparse del conflicto que se ha suscitado alrededor del remate de arrendamiento de sitios en el Malecón.

Por el momento, se tomó el acuerdo de no concurrir a ningún remate, mientras no sean cambiadas sustancialmente las bases de estos remates, cuyos precios no puede soportar el Comercio.

Hay fundadas esperanzas de que el nuevo Ministro de Hacienda señor Subercaseaux resuelva favorablemente este conflicto, que perjudica a los comerciantes y también al Fisco, pues permanecen improductivos esos terrenos.

Movimiento de naves

Hoy deben salir:

El Quito para Arica.
El Lautaro para Iquique.
El Chiloé y el Flora para Arica.
El Orompello para Talcahuano.
El Breille para Hamburgo.
El Aconcagua, para San Antonio.

El Jueves saldrá:

El Cachapoal para Pimentel.

Hoy se esperan:

El Bogotá de Liverpool.
El Arnus, de Barcelona.
El Santa Luisa de Nueva York.

Visita al Juzgado de Limache

El Ministro de la Corte de Valparaíso, señor Roberto Alonso, presentó ayer al Tribunal el informe sobre la visita que acaba de practicar al Juzgado de Limache.

Visita judicial a las oficinas públicas

Informamos que el Ministro de la Corte de Valparaíso, señor Quirell había terminado la vista que el Tribunal le encomendara a los Oficios Públicos, como Notarías, etc.

Ayer dió por terminada también la visita que practicaba el presidente del Tribunal, señor Roberto Quijada a la secretaría de la Corte, secretarías de los 3.os Juzgados Civiles, Juzgado de Apelaciones, Conservador de Bienes y Raíces y Archivo en General del Departamento.

Como se sabe, estas visitas se ordenan cada dos años.

Las locomotoras para el Longitudinal

Durante el día de ayer el barco japonés "Pacific Maru" ha permanecido atracado a la grúa fiscal descargando las seis locomotoras que vienen de Philadelphia para el Ferrocarril Longitudinal.

Las locomotoras son seis de veinte que se encargaron y vienen completamente armadas; cada una pesa sesenta toneladas.

El proceso sobre Asociaciones ilícitas

Durante la audiencia de ayer la Corte de Valparaíso siguió oyendo los alegatos del señor Daniel Sweitzer iniciados en las últimas horas de la tarde del Lunes. Quedó pendiente.

Después del señor Sweitzer alegará el señor José Estrada por Juan Chamorro y el señor Araneda Bravo por el mismo.

Como el día anterior, la barra se llenó de espectadores.

AVISOS DE VAPORES

Compañía Sud-Americana de Vapores

Servicio directo rápido a New York en 18 días, con escalas en Antofagasta, Iquique, Callao, Payta y Cristóbal

PROXIMAS SALIDAS:

"ACONCAGUA", Sábado 7 de Julio a la 1 P.M.
"TENO", Sábado 4 de Agosto a la 1 P. M.

Servicio rápido a Cristóbal en 14 días, en conexión con naves para Estados Unidos, Europa, etc., y combinación con los trenes internacionales a y de Bolivia, con escalas en Coquimbo, Antofagasta, Iquique, Arica, Ilo, Mollendo, Callao, Salaverry, Pacasmayo, Eten, Pimentel, Payta y Guayaquil.

PROXIMAS SALIDAS:

"PALENA", Viernes 13 de Julio, a las 4 P. M.
"HUASCO", Viernes 27 de Julio, a las 4 P. M.

Servicio caletero a Pimentel, con escalas en Coquimbo, Huasco, Caldera, Chañaral, Taltal, Antofagasta, Gatico, Tocopilla, Iquique, Arica, Ilo, Mollendo, Chala, Pisco, Tambo de Mora, Cerro Azul, Callao, Huacho, Supe, Huarmey, Casma, Samanco, Chimbote, Salaverry, Pacasmayo y Eten.

PROXIMAS SALIDAS:

"CACHAPOAL", Jueves 5 de Julio a las 4 P. M.
Tocará además en Pisagua.

"MAIPO", Jueves 19 de Julio, a las 4 P. M.
Tocará además en Caleta Buena.

WESSEL, DUVAL & Co.
HUERFANOS ESQ. MORANDE, AGENTES
Cía. TRANSPORTES UNIDOS
ESTADO ESQ. DELICIAS, SUB-AGENTES

Soc. Anón. Com. BRAUN & BLANCHARD
SERVICIO DE VAPORES
PROXIMAS SALIDAS

El vapor nacional "CHILOE" — Saldrá de Valparaíso el 4 de Julio para Arica, con escala en San Antonio, Coquimbo, Huasco, Caldera, Taltal, Antofagasta, Tocopilla e Iquique.

El vapor de carga "LLANQUIHUE" — Saldrá de Valparaíso el 7 de Julio, para BUENOS AIRES y MONTEVIDEO, con escala en San Antonio, Talcahuano, Coronel, Corral, (Valdivia), Puerto Montt, Puertos de los Canales, Punta Arenas.

Recibe carga para puertos del Brasil, con trasbordos en Montevideo.

Santiago — Valparaíso
AUGIER BENAVIDES & Cía. — BLANCO 957-959
BANDERA 180 — Dir. Telg. "BRABLANVAP"

EL DIA DE LOS ESTADOS UNIDOS DE NORTE-AMERICA

Hoy celebra la colectividad norteamericana de Valparaíso el 147.o aniversario de la Independencia de su Patria.

Estados Unidos de Norte América cuenta en Valparaíso con importantísimas casas de comercio que son un exponente del gran adelanto alcanzado por la Gran República en cerca de siglo y medio de vida independiente.

El Cónsul General, señor Diechman, que es Decano del Cuerpo Consular en este puerto, ofrecerá una recepción en la mañana de hoy, de 11 a 12 y media, a la que ha sido invitado el Cuerpo Consular, las autoridades porteñas, altos jefes de la Marina y caracterizados miembros del alto comercio y sociabilidad porteñas.

EN QUELLON NAUFRAGA UNA CHALUPA Y PERECEN SUS TRIPULANTES

El Gobernador Marítimo de Ancud trasmitió ayer al Territorio Marítimo de Valparaíso, una desgraciada noticia que le comunicó el Subdelegado Marítimo de Quellón.

Dice el telegrama en referencia, que el día 29, debido al fortísimo temporal que reinaba en aquella región, naufragó cerca de Chaiguach una chalupa tripulada por las siguientes personas: Francisco Oyarzo, Carlos Segundo, Otto Will, Arturo 2o Haro, Andrés Pairó y un niño.

Agrega la información llegada de Ancud que todos los náufragos perecieron, sin que se haya podido encontrar sus cadáveres.

Compañía Sud Americana de Vapores
VAPOR A SAN ANTONIO
El Vapor "ACONCAGUA"
saldrá para San Antonio el Miércoles 4 de Julio en la noche, para regresar el Jueves 5 en la tarde.
RECIBE CARGA DE CABOTAJE Y PARA EL EXTRANJERO
Este espléndido vapor ofrece la oportunidad de un viaje rápido a las personas que tengan interés por conocer el puerto de San Antonio. Precio del pasaje de ida y vuelta $ 100 billetes.
WESSEL, DUVAL Y CIA. — HUERFANOS Esq. MORANDE. — AGENTES CIA. TRANSPORTES UNIDOS
Estado esq. Delicias: Sub-Agentes

GRACE LINE
VIAJES RAPIDOS PARA ANTOFAGASTA, IQUIQUE, ARICA, MOLLENDO, CALLAO
PANAMA, CANAL Y NUEVA YORK
Salidas de Valparaíso cada Miércoles por medio a la 1 P. M.
"SANTA LUISA", 11 de Julio
"SANTA TERESA", 25 DE JULIO.
"SANTA ANA", 8 DE AGOSTO.
Servicio de pasajeros de primera clase únicamente. Cuisine inmejorable.— Servicio de cantina.
MUNSON LINE
DE BUENOS AIRES A NUEVA YORK
"WESTERN WORLD", 5 DE JULIO.
"SOUTHERN CROSS", 19 DE JULIO.
Por fletes y pasajes, diríjase a sus agentes:
GRACE Y Cía., (CHILE) S. A.
SANTIAGO — Huérfanos 1037

Santiago **P. S. N. C.** Valparaíso

ORIANA 7 Julio 1 P. M.		PARA ANTOFAGASTA, IQUIQUE, MEJILLONES, ARICA, MOLLENDO, CALLAO, BALBOA, CRISTOBAL, HABANA, VIGO, LA CORUÑA, SANTANDER, LA ROCHELLE-PALLICE, LIVERPOOL.
ESSEQUIBO 20 Julio 1 P. M.		PARA ANTOFAGASTA, IQUIQUE, ARICA, MOLLENDO, CALLAO, SALAVERRY, PAITA, BALBOA, CRISTOBAL, HABANA y NUEVA YORK.
EBRO ESSEQUIBO	17 de Agosto 14 Setiembre	Para HABANA, NUEVA YORK e intermedios.
OROPESA ORITA	18 de Julio 4 de Agosto	Para HABANA, ESPAÑA, FRANCIA, R. UNIDO e intermedios.

THE PACIFIC STEAM NAVIGATION COMPANY
SANTIAGO: Agustinas 1017.— VALPARAISO: calle Blanco.— Sub-agentes en Santiago: Transportes Unidos Estado esquina Delicias; Expreso Villalonga, Agustinas 840.

LA VELOCE
COMPAÑIA ITALIANA DE NAVEGACION
(VIA PANAMA)
El magnífico Vapor-Correo de Pasajeros y carga:
"BOLOGNA"
(de 8,500 toneladas)
Con espléndidas comodidades para pasajeros de 1.a, 2.a y 3.a clase. Llegará a Valparaíso EL DIA 8 DEL PRESENTE MES, y saldrá el día 11 para los puertos del Norte: PERU, ECUADOR, CENTRO AMERICA, BARCELONA y GENOVA.
(Se recibe carga para New York, con trasbordo en Cristóbal)
Para pormenores referentes a carga y reserva de pasajes, diríjirse a los Agentes Generales, señores:
(Departamento Vapores)
REISER, PETITBON & Co.
SANTIAGO: Estado 91, Casilla 69 — VALPARAISO: Blanco 891, Casilla 1397

¿POR QUÉ TIENEN TANTO EXITO
LOS AGENTES DE LA COMPAÑIA DE SEGUROS SOBRE LA VIDA
"LA GERMANO-CHILENA?"
PRIMERO: Porque la Compañía está prestigiada
SEGUNDO: Porque sus pólizas son liberales
TERCERO: Porque sus primas son reducidas
Si Ud. desea aumentar sus entradas, hágase agente de la Compañía pidiendo informes a la Gerencia:
CASILLA N.o 999 - VALPARAISO

INFORMACIONES DEL INTERIOR

(DE NUESTROS CORRESPONSALES)

ÑUBLE

SOCIEDAD DE EMPLEADOS DE COMERCIO

LAS FESTIVIDADES CON QUE CELEBRO SU ANIVERSARIO

CHILLAN.— Con verdadero entusiasmo la Sociedad de Empleados de Comercio de Chillán celebró el 19.o aniversario de su fundación.

Previamente se había nombrado diversas comisiones para que organizaran los festejos con que debía solemnizarse la fecha social; los miembros de todas ellas trabajaron con interés en la confección de los programas, que resultaron bastante lucidos.

Los números sobresalientes del aniversario fueron una velada en el hall del local, institucional y un baile social que se siguió después de la velada.

Todas las festividades han dejado una grata impresión en los numerosos invitados que asistieron a ellas.

TALCA

La epidemia de grippe

(De nuestro corresponsal, por telégrafo)

TALCA, 3.— La epidemia de grippe sigue su curso progresivo. Con este motivo han cerrado sus puertas el Liceo de Hombres y el Liceo Blanco Encalada, la Escuela Normal de Profesores y su escuela anexa de aplicación y el Colegio Inglés Católico.

En el Batallón Zapadores, que cuenta con una dotación de 70 hombres, hay atacados del mal, 50 de ellos, y 4 oficiales.

Ante esta situación, el Intendente mer Alcalde y al Gobernador Eclesiástico, solicitando del primero, obtenga un horario especial de 9 de la mañana a 5 de la tarde y ordene la clausura de los teatros, por el término de ocho días; y respecto del segundo, solicita arbitrar los medios necesarios para evitar la concurrencia de fieles a los templos y la desinfección de éstos.

Enfermos

(De nuestro corresponsal, por telégrafo)

TALCA, 3.— Se encuentra encalde, señor Andrés Vaccaro, el Intendente de la provincia, señor Manuel Maldonado, y el Senador don Pedro Opazo Letelier.

La instrucción primaria en el departamento

TALCA.—En el departamento de Talca se han encontrado diversas dificultades para la correcta aplicación de la Ley de Educación Primaria Obligatoria.

Así por ejemplo, debido a la falta de diligencia para llevar a la práctica las disposiciones de la ley, no ha habido aumento perceptible en la población escolar; la falta de personal docente, la diferencia de preparación entre normalistas e interinos, la carencia de material de enseñanza, pues el que existe se encuentra deteriorado en su mayor parte, la falta de higiene de los edificios en que están funcionando las escuelas, etc. son todos factores que influyen considerablemente para que en el campo de la instrucción primaria no se haya podido aun implantar en toda la extensión legal lo dispuesto por la ley de Educación Primaria Obligatoria.

En Talca, como en otros numerosos departamentos del país, faltan elementos para que sean una realidad los propósitos que se tu-

VALDIVIA

ANIVERSARIO BOMBERIL

LA 4.a COMPAÑIA DE BOMBEROS CUMPLE 46 AÑOS DE EXISTENCIA

VALDIVIA.—Cuarenta y seis años de existencia ha cumplido la 4.a Compañía de Bomberos de esta ciudad.

El primer presidente de la institución fué don Carlos Schmidt.

A esta Compañía se debe la primera bomba fluvial que llegó a Valdivia.

Con motivo del aniversario social la institución realizó diversos ejercicios a los que asistió una numerosa concurrencia y ofreció después un almuerzo en la Quinta Krügger.

Tragedia durante una fiesta

VALDIVIA.— Por informaciones llegadas de Maullín, se ha sabido de una tragedia sucedida allí durante una fiesta.

Encontrándose ebrios José del C. Ampuero y un tal Almonacid, trabaron pendencia, de resultas de la cual, este último fué muerto.

Ampuero al darse cuenta de su crimen, se arrojó al río Maullín, pereciendo ahogado. Su cuerpo aún no ha sido habido.

CAUTIN

El señor Enrique Weston Robles

(De nuestro corresponsal por telégrafo)

TALCA, 3.—Después de una rápida enfermedad falleció hoy, a las 4 de la tarde el distinguido joven don Enrique Weston Robles, vinculado a algunas familias de Santiago y Valparaíso.

En esta ciudad el extinto gozaba de especiales simpatías entre sus numerosas relaciones, por su carácter jovial, sincero y bondadoso.

Mañana, a las 4.30 de la tarde se efectuarán sus funerales.

MALLECO

Fallecimiento de un cura párroco

MULCHEN.— Días atrás dejó de existir en esta ciudad el Cura-Párroco de la localidad, señor J. Gavino Lafuente.

Sirvió en la Parroquia de esta ciudad desde el 17 de Julio de 1883, cargo que abandonó el 1.o de Junio de 1914. El señor Lafuente desempeñaba el cargo de sub-administrador del Hospital, desde hace varios años, con el aplauso de todos los habitantes de esta población.

LAS ALMORRANAS SE CURAN EN 6 A 14 DIAS

Se garantiza que el UNGUENTO PAZO curará las almorranas, simples, sangrantes con picazón o externas, en 6 a 14 días o se devolverá el dinero. Hecho por la PARIS MEDICINE CO St. Louis E. U.

CONCEPCION

La falta de faroles en las embarcaciones que efectúan tráfico nocturno en la bahía

TALCAHUANO.— Debido a que la mayoría de los pescadores de la isla Rocuant, salen a sus faenas sin ir provistos del farol reglamentario que se exige para el tráfico nocturno de toda clase de embarcaciones, y con lo cual éstos están expuestos a accidentes de que sólo ellos serían responsables por la circunstancia anotada, el Comandante de la escampavía "Aguila", se ha dirigido a la Gobernación Marítima, denunciando la anomalía.

El Comandante señor Hulaud, a su vez, ha trascrito esta comunicación y ordenado cumplir con este requisito indispensable a la mayor brevedad a todos los pescadores de la bahía, por intermedio del Alcalde de mar, señor J. González M.

OPEN
CLOSED
KUM-A-PART
KUFF BUTTON

"Una Necesidad"

Usted necesita este botón. El botón sujeta la parte floja del puño, abrochándole sobre las muñecas en curvas graciosas. El resorte lo cierra y se abre con facilidad.

Se le ofrece un enorme surtido de diseños y una variedad de precios para convenir a todos.

Busque la marca Kum-a-Part estampada al revés de cada botón

Representantes:
Will L. Smith, Inc.
Estado 32-34. — Santiago. — Casilla 1014.

INFORMACIONES CAB

DE NUESTROS CORRESPONSALES ESPECIALES, VIAS EASTERN Y ALL AMERICA CABLES INC., Y DE "THE UNITED

DISMINUYEN LAS POSIBILIDADES DE QUE FRANCIA Y GRAN BRETAÑA SE PONGAN DE ACUERDO

EL PROBLEMA DE LA REDUCCION DE LOS ARMAMENTOS

La negativa de los Estados Unidos para ratificar el Tratado de Saint Germain tiene paralizados todos los progresos que podrían hacerse en ese sentido. — Una notificación a todos los miembros de la Comisión Militar de la Liga de las Naciones.

GINEBRA 3.— La Secretaría de la Liga de las Naciones ha entregado a la publicidad una carta que el Consejo dirigió a Mr. Hughes el 3 de Mayo preguntándole en que extensión los Estados Unidos estaban dispuestos a cooperar con el resto del mundo en el control de la manufactura privada de material bélico y de su tráfico, que son considerados como una de las causas principales de la guerra.

El Secretario de Estado norteamericano aún no ha dado respuesta a esa comunicación.

La intención de la carta es demostrar que los Estados Unidos, al no ratificar el Tratado de Saint Germain que reglamenta el tráfico de armas ha paralizado por completo los progresos que podían hacerse en ese sentido pues es imposible inducir a los otros países que prohiban la manufactura y tráfico de elementos bélicos si los Estados Unidos no están dispuestos a adoptar la misma actitud pues eso significaría el monopolio de ese comercio para América.

La carta deja de manifiesto que las otras potencias, o han ratificado ya el Tratado de Saint Germain o bien han anunciado que están dispuestas a hacerlo tan pronto como los principales signatarios lo hayan ratificado. Todo el problema subsiste debido a la negativa de las Estados Unidos para ratificar ese documento.

La cuestión ha sido planteada nuevamente hoy en el Consejo pero es imposible adoptar decisión alguna al respecto y la cuestión del problema ha sido postergada debido al silencio de América.

El Consejo, por recomendación de su presidente, señor Salandra, decidió notificar a todos los miembros de la Comisión consultora militar de la Liga que la solución del problema del tratado de garantías mutuas con la consiguiente reducción de los armamentos solamente podría obtenerse mediante un tratado general al que fuera inducido a adherir el mayor número posible de naciones. Esta recomendación es contraria a la tesis francesa que, además de un tratado general de defensa mutua desea el establecimiento de tratados de grupos de alianzas. La decisión definitiva al respecto solamente podrá obtenerse cuando se reuna la Asamblea.—Henry Wood.—(U. P.

GRAN BRETAÑA

Los preliminares de tennis

WIMBLEDON 3. — En los preliminares de tennis, de la tercera serie, dobles para señoritas, la pareja Lenglen-Ryan derrotó a la pareja Racliff-Pratt por 6|0, 6|0.

La pareja Richards-Mallory derrotó a la pareja Fisher-Beamish por 8-6, 3-6 y 6-4. — (U. P.)

Lord Curzon conferencia con los Embajadores de Bélgica y Francia

LONDRES 3.— Los Embajadores de Bélgica y de Francia conferenciaron separadamente con Lord Curzon. Se cree que en estas entrevistas se trató de la cuestión de los armamentos aéreos.—(U. P.)

LAS NEGOCIACIONES DE LAUSANNE

Nota enviada por los delegados aliados a Ismet Pasha. — Las principales dificultades greco-turcas se habrían solucionado.

LAUSANNE 3.— Ismet Pashá recibió una nota firmada por los delegados Pellé, Rumbold y Montagna, en respuesta a la suya que fué telegrafiada ayer. Dice en su parte principal:

"Vuestra Excelencia expresa que desea ver llegar rápidamente el arreglo de las cuestiones en suspenso. Cúmplenos hacerle observar que nuestros esfuerzos han tendido constantemente a ese mismo fin y que si no hemos podido triunfar, ha sido porque las instrucciones de la delegación turca eran de un carácter que no hacían posible la solución de una de esas cuestiones".

"En cuanto concierne a la salvaguardia de los derechos de los concesionarios de Turquía, la delegación turca había mantenido que tal cuestión no competía a la Conferencia, haciendo solamente varios días que su Excelencia se declaró dispuesto a discutirla".

"Las potencias invitantes han declarado desde el principio de la discusión del asunto de los cupones de la deuda otomana, que les era imposible en tratados de paz o en negociaciones inherentes, imponer a los portadores de los empréstitos otomanos pago de cupones en condiciones distintas de las previstas en los contratos de empréstito.—(U. P.).

LAUSANNE 3.—Esta mañana se reunieron sucesivamente los comitéos financiero y económico. El señor Venizelos sorprendió a la gran mayoría de los presentes al declarar que todos los asuntos capitales entre Grecia y Turquía ya se habían arreglado, añadiendo que sólo faltaban algunos detalles cuyo arreglo definitivo podría quedar hecho dentro de unos dos o tres días.

Se aprobó el acurdo a que llegaron los peritos aliados y turcos sobre los bienes de la lista civil en los territorios disgregados del antiguo imperio otomano.—(U. P.)

LOS FRANCES LAS PUERTAS FRANKFUR

BERLIN, 3. — Los han acampado en las teras de Frankfurt, sob y han colocado seis en el antiguo campo de No se sabe si los fra nen el propósito de Frankfurt, aunque la que tienen actualmente ta para hecer obligator de los derechos y dem tos.—(U. P.)

Se propone res los poderes del P dente

BERLIN, 3. — Info recibidas de Münnich, que el comité constitu Landtag de Baviera, mociôn del Volks Partei ge la restricción de los del Presidente Ebert que ellos afecten a la de los estados subordi les como Baviera, por ej (U. P.)

RUMANIA

Treinta muertos e choque de tren

BUCAREST 3.—En el de trenes entre Bucarest hubo treinta muertos y

URUGUAY

MONTEVIDEO, 3.— Soc ra los damnificados.— El ha acordado conceder la diez mil pesos para socorr familias perjudicadas por ciente crece del río Uru (U. P.)

La grippe no decr

MONTEVIDEO, 3.—No la epidemia de grippe. Es ble que a mediados del mes se suspendan las cla versitarias, a fin de evitar yor difusión de la dolenc P.)

A las Fiestas Jul

MONTEVIDEO, 3.—El se dirige a Buenos Aires ro "Montevideo", con m aniversario argentino del lio.—(U. P.)

ITALIA

Para los niños de los refugiados

DEL ASIA MENOR

ROMA 3. — El Papa ha enviado una suma apropiada para que se distribuya almuerzo todos los días a los niños enfermos, de los ochocientos griegos ortódojos, refugiados del Asia Menor, y que actualmente se encuentran con sus padres en Constantinopla. — (U. P.)

EL POETA SAINT POLLOUX OFRECE UNO DE SUS OJOS AL PINTOR CIEGO, LEMORDANT

BREST 3. — El poeta Saint Polloux ha anunciado a los corresponsales de los diarios extranjeros que ha ofrecido uno de sus ojos para que sea injertado en la órbita del pintor Lemordant, que ha quedado ciego, si los doctores piensan que podrá restablecérsele la vista. El pintor ha rehusado. — (U. P.)

Embajador en Constantinopla

ROMA 3.—Se anuncia que el marqués Garroni irá a Constantinopla con el carácter de Embajador tan pronto como sea firmada la paz de Lausanne. El señor Garroni celebrará en breve una conferencia con el Premier señor Mussolini.—(U. P.)

Llega el Ministro de Finanzas de Rumania a Roma

ROMA, 3.—El señor Bratiano, Ministro de Finanzas de Rumania, llegó hoy con el objeto de solucionar numerosas cuestiones de orden financiero, que se encuentran pendientes.—(U. P.)

Duelo entre un ex-diputado y un jefe fascista

FERRARA, 3. — Después de una polémica periodística, el ex diputado Gattelli se batió en duelo con el teniente Beltrami, jefe fascista, hiriéndolo en la mano derecha.—(U. P.)

El célebre actor Zacconi se embarca para América

MOGNI, 3. — Hoy se embarcó con su compañía a bordo del "Principe Udine" con destino a Buenos Aires, el célebre actor Zacconi. Numerosos amigos y periodistas acudieron a despedirle. Los diarios le dedican cariñosos artículos con motivo de este viaje.

Dice la prensa que el gran actor va a encontrarse en América con numerosos connacionales, que están llenos de amor por la Patria lejana, cuya nostalgia sienten constantemente.

Un diario expresa que en Zacconi, América verá pasar la fuerza inmortal del genio latino, a la vez que oirá palabras de eterna belleza.—(U. P.)

Nombramiento hecho por el Gabinete

ROMA, 3.—El Gabinete nombró al Vicealmirante Biscaretti, presidente del Consejo Superior de Marina.—(U. P.)

El inventor Marconi

ROMA, 3.—Se anuncia que el inventor Marconi llegó a San Remo. Durante su permanencia en este lugar hará varias experiencias, resultados de sus investigaciones recientes, ante numerosas personalidades científicas y sociales.—(U. P.)

"Il Messagero" comenta la actitud del Vaticano

ROMA 3. — "Il Messagero", interpretando el telegrama dirigido por el Papa al Nuncio Monseñor Pacelli, dice que es una prueba de que Su Santidad no tiene preferencia alguna entre las dos partes de la cuestión del Ruhr y que tanto el telegrama como la carta dirigida al Cardenal Gasparri, se deben a la iniciativa espontánea de la Santa Sede, si bien el primero puede ser interpretado como destinado a contrapesar la impresión causada por la segunda. Agrega que el telegrama demuestra que el Papa desea que termine cualquiera forma de resistencia pasiva y termina diciendo que la enérgica, si bien desinteresada intervención del Vaticano, posiblemente fomentará en ambas partes el deseo de reanudar las conversaciones. — (U. P.

REUNION CELEBRADA POR EL GABINETE

MUSSOLINI HACE UNA RESEÑA DE LA SITUACION INTERNACIONAL

ROMA, 3.—Al comenzar la sesión celebrada hoy por el Gabinete, el premier señor Mussolini hizo una reseña de los principales hechos de carácter internacional. Se refirió a los sucesos de Bulgaria, expresando que en este asunto Italia había observado una actitud moderada.

Después se refirió a las negociaciones de Lausanne y declaró que la pronta firma de la paz parecía inminente.

A continuación se refirió a la situación producida en el Ruhr, en los últimos días. Dijo que de un lado continuaba la resistencia pasiva, mientras que del otro se continuaban poniendo en práctica medidas de carácter político y militar, de todo lo cual resultaba el mantenimiento y aun un agravamiento de la crisis. Elogió en seguida la carta del Papa, calificándola de un humanitario intento para cambiar favorablemente la situación.

Finalmente hizo alusiones a las negociaciones con Bélgica y Gran Bretaña para tratar de solucionar el problema de las reparaciones.—(U. P.)

Comentarios a un discurso de Mr. Baldwin

ROMA, 3.—"La Tribuna", comentando el discurso de Mr. Baldwin, dice que es inútil ocultar la verdad en la cuestión del Ruhr, asunto que se complica desfavorablemente.

Agrega este diario que las declaraciones de Mr. Baldwin son más serias desde el punto de vista de la política práctica, que la carta del Papa.

Piensa "La Tribuna" que la tensión entre Gran Bretaña y Francia es peligrosa, pues las negociaciones diplomáticas se han vuelto marcadamente delicadas y difíciles.—(U. P.)

Disolución del Concejo Municipal de Turín

TURIN 3. — El Prefecto ha publicado un decreto disolviendo el Concejo Municipal.

El Comandante Lavia ha sido nombrado Comisario de la ciudad y nueve de los ex-Concejeros han sido designados para cooperar con él. — (U. P.)

Economías en los Ferrocarriles

ROMA 3. — El Comisario de los Ferrocarriles, señor Torre, ha introducido nuevas reformas en los ferrocarriles, mediante las cuales se obtendrá una economía de nueve millones de dóllars. — (U. P.)

Se cree que el asesinato de Pietravalla ha sido un crimen político

NAPOLES 3. — Los miembros de la familia del Vice-Presidente de la Cámara de Diputados, señor Pietravalle, sospechan que su asesinato pueda ser el resultado de un crimen político. En vista de ello, la policía ha iniciado investigaciones. — (U. P.)

El Papa recibe el Embajado alemán

ROMA, 3. — El Papa concedió audiencia a Von Bergen, Embajador alemán ante el Vaticano.—(U. P.)

HAY MUY POCAS PROBABILIDADES DE UN ARREGLO ANGLO-FRANCES

LONDRES, 3.— Se sabe que M. de Saint Aulaire, en su respuesta a lord Curzon, demostró que Francia no había modificado su posición, de suerte que hay muy pocas probabilidades de un arreglo anglo-francés.—(U. P.).

LA VISITA DEL EMBAJADOR FRANCES A LORD CURZON

LONDRES 3. — Se sabe que el Embajador francés M. de Saint Aulaire, en una larga conferencia que tuvo con Lord Curzon, discutió verbalmente el cuestionario británico, contestando a algunas de sus preguntas.

Aún no se ha resuelto nada definitivo y los franceses desean que las conversaciones continúen.

Los británicos se manifiestan reservados respecto de la entrevista, pero se presume que estiman que la situación no es satisfactoria.

M. de Saint Aulaire ni ha entregado respuesta escrita, limitándose a formular una comunicación verbal basada en un memorandum de cuarenta páginas, que le envió M. Poincaré, ni ha contestado definitivamente a todas las preguntas británicas. Mr. Baldwin y Lord Curzon deseaban saber definitivamente cuál era la verdadera actitud francesa; pero M. de Saint Aulaire se ha limitado a contemporizar.

El Embajador belga dió una respuesta semejante a la francesa. — (U. P.)

Sir Auckland Geddes mejora de salud

SOUTHAMPTON 3.— Sir Auckland Geddes ha mejorado un tanto. Espera volver a hacerse cargo de su puesto de Embajador en los Estados Unidos a fines de Setiembre.—(U. P.)

El precio de los neumáticos para automóviles

LONDRES, 3.—Se cree que se iniciará en toda la Europa una guerra de tarifas en la venta de neumáticos para automóviles. Ya la fábrica de Michelin ha reducido sus precios en Francia, Italia e Inglaterra. Los fabricantes ingleses por su parte han decidido hacer frente a esta baja y uno de ellos declaró que en un plazo de 48 horas estallaría en toda la Europa una encarnizada guerra entre los comerciantes de artículos de caucho para automóviles.—(U. P.)

BELGICA

DECLARACIONES DEL PREMIER EN LA CAMARA

BRUSELAS 3.—El Premier M. Theunys declaró en la Cámara, leyendo el programa del nuevo Ministerio, que en materia de política exterior, dominaría el propósito de hacer ejecutar el Tratado de Versaille, respecto del cual, "trataremos de mostrarnos moderados a la vez que enérgicos".

Agregó:

"La obstinación de Alemania respecto de la cuestión de las reparaciones, ha obligado a Bélgica a adoptar medidas de compulsión, las cuales continuarían hasta que hayamos obtenido una satisfacción, mientras tanto, ha quedado establecido entre los aliados, que la Entente puede ella sola apresurar una solución definitiva de la cuestión de las reparaciones, que es de vital importancia para Bélgica. — (U. P.)

VAN DYCK
SPECIAL CIGARETTES
Lo mejor que se fuma a 40 cts.
CIA. INGLESA DE TABACOS

SUIZA

La administración en la Cuenca del Sarre

ACUERDO ADOPTADO POR EL CONSEJO DE LA LIGA DE LAS NACIONES

GINEBRA, 3.—El Consejo de la Liga de las Naciones llegó a un acuerdo completo respecto a la investigación de la administración en la cuenca del Sarre. Esta investigación ha decidido llevarla adelante por su cuenta el Consejo y al objeto llamará a los miembros de la comisión del Saar a declarar, como también a los habitantes de la región.—(U. P.)

LLAMADO A TODOS LOS MIEMBROS DE LA COMISION DEL SARRE

GINEBRA, 3.—En conformidad a una resolución adoptada hoy en la mañana por el Consejo de la Liga de las Naciones, la Secretaría telegrafió a todos los miembros de la Comisión del Sarre, pidiéndoles que se trasladen inmediatamente a Ginebra con todos sus documentos.

Se cree que esta medida obedece al propósito de que ellos puedan prestar declaraciones en el curso de la investigación que se iniciará a fines de la semana sobre la administración del Sarre.—(U. P.)

LA SOLIDARIDAD FRANCO - BRITANICA RECIBE UN RUDO GOLPE

EL CONSEJO DE LA LIGA ACUERDA INVESTIGAR LO RELATIVO A LA ADMINISTRACION DE LA CUENCA DEL SAAR

GINEBRA, 3. — La solidaridad franco-británica recibió un nuevo golpe hoy en la mañana cuando el Consejo de la Liga de las Naciones aceptó la solicitud de Gran Bretaña, contra la oposición de Francia, de iniciar investigaciones en lo relativo a la administración de la cuenca del Saar.

Lord Robert Cecil diseñó los puntos de vista de Gran Bretaña.—(U. P.)

RESOLUCION DEL CONSEJO DE LA LIGA

GINEBRA 3.—El Consejo de la Liga de las Naciones acordó solicitar de los países que participaron en la firma de los tratados de Washington, copia de todos los informes relativos a la supresión de los gases venenosos en la guerra, a fin de aprovecharlos como base para la campaña que se propone emprender la Liga.—(U. P.)

ALEMANIA

Condolencia del Gobierno

BERLIN, 3.— El Presidente Ebert envió instrucciones al Ministro de Alemania en Venezuela para que exprese a ese Gobierno la condolencia del Gobierno alemán por el asesinato del Vice-Presidente señor Gómez.—(U. P.)

Informaciones Comerciales, por C

Insuficiencia en la producción de algodón

MANCHESTER, 3.—Los comerciantes en algodón están de acuerdo con los peritos norteamericanos que predicen una disminución de dos millones de balas de algodón debido a la insuficiencia de la producción norteamericana.—(U. P.)

Los Cambios

NUEVA YORK, 3.— Se han fijado los siguientes cambios:

Gran Bretaña, 4,45 7|8 dólares por libra esterlina.

Francia 5.92 3|4 centavos oro por franco.

Alemania 181,000 marcos por dólar.

Chile, 12.95 centavos oro por peso.

Japón, 48.90 centavos oro por yen.—(U. P.)

Mercado de Metales

NUEVA YORK, 3.— El cobre se cotizó hoy a razón de 14.65 centavos oro la libra, pa al contado.

El estaño se cotizó hoy zón de 37.75 centavos or bra, para pago al contad P.)

Mercado de Cerea

CHICAGO, 3.— Se ha do hoy los siguientes pre ra cereales:

Trigo:

Para entrega en Julio, 1 centavos oro el bushel.

Para entrega en Set 1.02 3|8 centavos oro el b

Para entrega en Diciemb 1|8 centavos oro el bushel.

Avena:

Para entrega en Julio, centavos oro el bushel.

Para entrega en Setiemb centavos oro el bushel.

Para entrega en Diciemb 7|8 centavos oro el bushel.

Maiz:

Para entrega en Julio 1 centavos oro el bushel.

Para entrega en Setiembre centavos oro el bushel.

Para entrega en Diciemb 4|8 centavos oro el bushel.— P.)

¿QUIEN FUE EL HOMBRE CON LA MASCARA DE HIERRO
¡AVERIGÜELO Y GANARA DINERO!

PARA OFICINAS:
Ofrecemos gran variedad de artículos de primera calidad, a precios que, como Ud. puede ver, constituyen una verdadera oportunidad.

MAQUINA de escribir Remington, desde	$ 720.00 m|c.
ESCRITORIOS de cortina, desde	$ 450.00 m|c.
ESCRITORIOS medio ministro, desde	$ 300.00 m|c.
PAPEL carbónico de varias clase, las 100 hojas, desde	$ 9.00 m|c.
LACRE en barras para paquetes postales, la caja, a	$ 2.80 m|c.
SILLONES giratorios, para escritorio, desde	$ 190.00 m|c.
MESITAS giratorias para máquina de escribir, a	$ 45.00 m|c.
LAPICES ingleses, la docena, desde	$ 3.00 m|c.
PLUMAS fuente inglesas, regalo, a	$ 5.00 m|c.

Y una infinidad de otros artículos de gran utilidad.
DEPARTAMENTO REMINGTON DE
MORRISON & Co.
Ahumada 65-77 :-: Santiago

ASPIROL
TUBOS DE 20 TABLETAS: $ 2.20
ASPIROL CON CAFEINA
Especial para personas delicadas y de corazón débil
TUBOS de 10 Tabletas: $ 2.20
TUBOS de 20 Tabletas: $ 3.50
Son los mejores remedios contra RESFRIADOS, INFLUENZA, REUMATISMO, DOLORES DE CABEZA, DE MUELAS, DE OIDOS, JAQUECA, NEURALGIA, etc.
No afectan el estómago ni el corazón
—: DE VENTA EN TODAS LAS BOTICAS :—
J—13

AUTOMOVILISTAS
APROVECHEN LA OCASION UNICA DE COMPRAR FORROS NUEVOS A PRECIOS DE REGALO
Se están liquidando varias medidas:
895 x 135, c|u. a. . . . . $ 70.00
820 x 120, c|u. a. . . . . $ 80.00
815 x 105, c|u. a. . . . . $ 80.00
DELICIAS 1431 :-: TELEFONO 388

Millones de gérmene
le acechan a Ud. constantemente desde su boca y garganta, esperando la oportunidad para tornarlo enfermo.
La crema dental Kolynos extermina todos esos gérmenes, esteriliza su boca, y lo pone a Ud. a cubierto de los desastrosos efectos de una enfermedad.
El uso de Kolynos es recomendado por los dentistas de todas partes del mundo, y, además de las buenas cualidades apuntadas tiene la no menos importante de poner a sus dientes blancos y brillantes.
La nueva tapa cautiva
La tapa Kolynos está atada firmemente al tubo. No puede caer al suelo, y, por tanto, no se puede perder. Así la pasta se mantiene siempre fresca

KOLYNOS
CREMA DENTAL
UNA CREMA DENTAL CIENTIFICA SEGUN FORMULA DEL DR. N.S. JENKINS
LIMPIA ANTISEPTICA DELICIOSA
THE KOLYNOS CO.

KOLYNOS
CREMA DENTAL
Agente exclusivo:
ENRIQUE DAVIS
San Antonio, Num. 439
SANTIAGO

GRAFICAS DEL EXTERIOR

LOS ORIGINALES DE TODOS LOS CABLEGRAMAS QUE SE INSERTAN EN ESTA SECCION ESTAN A DISPOSICION DEL PUBLICO EN ESTA IMPRENTA

SE FORMA EN LOS ESTADOS UNIDOS UN TERCER PARTIDO POLITICO "OBRERO - AGRICOLA"

La boda de Genoveva de Orleans

La ceremonia religiosa reviste toda la pompa real de la Francia monarquista. — La mayoría de las casas reales estaban representadas en la boda. — El saludo a la prosa del actual régimen republicano.

PARIS, 3.—Con toda la pompa real que hacía recordar la época anterior de la revolución y en presencia de la flor de la antigua nobleza francesa, la princesa Genoveva de Orleans, hija de los duques de Vendome y sobrina del rey de Bélgica se casó hoy con el conde de Chapon-n..

La mayoría de las casas reales de Europa estaban representadas por medio de sus Embajadores y, entre los asistentes figuraban la reina Amelia de Portugal, el príncipe Pedro de Orleans, el príncipe de Mónaco, la princesa esposa del príncipe de Grecia, la princesa esposa de Waldemar de Dinamarca, don Alfonso de Orleans y Borbón, numerosos príncipes, condes y generales, el mariscal Foch y madame Poincaré.

La magnificencia de las joyas y tocados recordaban los días de oro de la Francia, bajo los reyes pero, después de la ceremonia religiosa realizada en la Iglesia de Neuilly, la princesa se vió obligada a inclinarse ante la prosa del actual régimen republicano y pasar por la ceremonia del matrimonio civil, que fué celebrado por el alcalde de la pequeña ciudad, quien, vestido con su traje de trabajo, pronunció las palabras que dan valor legal a la unión.—WEBB MILLER.— (U. P.)

LA CONFERENCIA SOBRE TANGER

Después de presentar sus puntos de vista, los delegados suspenden sus reuniones para consultar a sus Gobiernos. — En la actualidad los tres países sostienen tesis completamente diferentes.

LONDRES 3. — Los delegados a la Conferencia sobre Tánger, en la mañana de hoy, terminaron la exposición de sus respectivas recomendaciones para solucionar el problema, y en seguida, acordaron suspender sus reuniones por varios días, a fin de poder consultar a sus respectivos Gobiernos.

Las divergencias que existen entre las políticas de Gran Bretaña, Francia y España, han impedido a los delegados llegar a un acuerdo respecto de la continuación de la Conferencia, sin consultar a sus Gobiernos, pidiéndoles instrucciones.

Se cree que dichos Gobiernos les autorizarán a continuar las negociaciones y de tratar de reconciliar los programas contradictorios, pero, por ahora, las tres naciones tienen puntos de vista marcadamente diferentes.

Gran Bretaña continúa encareciendo la internacionalización de Tánger bajo el control de la Liga de las Naciones; Francia desea que el control de la ciudad sea entregado al Gobierno marroquí mientras que los españoles desean extender su protectorado a Tánger. — RALPH H. TURNER. — (U. P.)

Se reanudan los debates

LONDRES 3. — Las discusiones de la Conferencia de Tánger se reanudaron esta mañana. —

El match Dempsey-Gibbons se verificará hoy

LOS PROMOTORES ACEPTAN LA PROPOSICION DE KEARNS

GREAT FALLS (Extra rápido) 3.—El match Dempsey y Gibbons se verificará mañana. Los promotores aceptaron la proposición de Kearns de cobrarse de los últimos 100 mil dólares de las entradas de boletería.

Acusación formulada en el Senado

Carta injuriosa de un general a un senador

MADRID, 3.—En el Senado, el senador señor Sánchez Toca, después de declarar que se iba a ocupar de un asunto sin precedentes en el Parlamento español, dijo lo siguiente:

"El Sábado se presentó a mi domicilio el ayudante del General Aguilera, quien me entregó una carta que decía así: "He leído su discurso. Ha faltado descaradamente a la verdad al decir que el suplicatorio del General Berenguer no fué enviado por conducto reglamentario. Eso se acomoda con su moral depravada. La repetición de un caso análogo, me obligaría a proceder contra usted con la energía y el rigor que se merece un hombre de su calaña.—(Firmado).—Aguilera".

El señor Sánchez Toca terminó declarando que por el momento se limitaba a entregar esa carta al Presidente del Senado. Manifestó a continuación el General Villalba que pedía la palabra para defender a un ausente. Se oyen protestas, voces, etc. El Presidente del Senado declara entonces que no se ha ofendido a ningún senador ,y agrega que la carta del General Aguilera la enviará al Tribunal Supremo.

El marqués de Alhucemas ha declarado que este incidente le ha producido dolorosa impresión, asegurando que el Gobierno sabría cumplir con su deber.—(U. P.)

FRANCIA

Dos abogados se baten a espada

PARIS 3. — Los abogados de la Corte de Apelaciones, MM. Campinchi y Barquissau, se batieron a espada, en la madrugada de hoy, en los alrededores de París.

Al tercer asalto, los padrinos suspendieron el lance. M. Barquissau resultó herido tres veces. Han rehusado dar detalles sobre la causa del duelo, y se sabe solamente que fué por querellas privadas. —(U. P.)

Banquete a un personaje brasileo

PARIS, 3. — El señor Souza Dantas dará mañana un banquete en honor del ex-Presidente Pessoa. Asistirá el Presidente M. Millerand acompañado de su esposa.—(U. P.)

Exposición del Premier Poincaré

PARIS, 3.—En la reunión del Gabinete, el premier Poincaré diseñó los acontecimientos más importantes de las relaciones franco británicas. Anunció asimismo que solicitaría de la Cámara la rápida ratificación de los tratados de Washington.—(U. P.)

LAS INSTRUCCIONES AL MARQUES DE SAINT AULAIRE

PARIS 3.— El Presidente M. Millerand presidió el Consejo Ministerial de hoy. El Premier Poincaré explicó la situación producida en el Ruhr. Se cree que las instrucciones enviadas al Embajador marqués de Saint Aulaire comprenden 40 páginas. En los círculos parlamentarios existe un fuerte sentimiento hacia que la situación en el Ruhr no sea modificada.

LA POSIBILIDAD DE UNA RUPTURA DE LA ENTENTE

COMENTARIOS DE LOS DIARIOS FRANCESES

PARIS 3.— Los editoriales de los diarios de la mañana están dedicados a estudiar la posibilidad de un rompimiento de la Entente. Unánimemente es partidaria la prensa de que Francia no ceda por motivo alguno ante Inglaterra.

"Le Journal Industrielle", órgano de los financistas, dice:

"La carta de triunfo que tiene el Premier Poincaré en la cuestión del Ruhr, la perdería si tolerara la más leve cortapisa a su situación por celebrar un compromiso efímero con Inglaterra. Toda Francia está con Poincaré en este punto.

"Le Jornal", por su parte, deplora la tendencia de la Liga de las Naciones, hacia interesarse en los asuntos de Alemania y considera que ella se parece mucho al Comité de Peritos Internacionales, propuesto por Inglaterra" — (U. P.)

ESPAÑA

BERENGUER DECLARA ANTE EL CONSEJO DE GUERRA

MADRID 3.—El general Berenguer, vistiendo su uniforme militar, prestó declaración durante dos horas ante el Consejo de Guerra. Se guarda absoluta reserva respecto al interrogatorio.

Las preguntas le fueron dirigidas por el general Ayala. Después llegó al Consejo el general Cavalcanti, acompañado de su ayudante, quien notificó al general Berenguer que se le daba el plazo de dos días para solicitar la revocación del auto de procesamiento. —(U. P.)

El árbitro del match Firpo - Willard

NUEVA YORK 3.— Se anuncia que arbitrará la pelea Firpo-Willard, Jim Jeffries.—(U. P.)

Tormenta en Jaen y Villanueva

MADRID, 3.— En Jaen y Villanueva reina una gran tormenta que ha causado cuantiosos destrozos.

Una multitud de rayos incendiaron veinte hectáreas de trigo; hay tres muertos y varios heridos.—(U. P.)

TURQUIA

El interés de España alrededor de la cuestión de Tánger

MADRID 3.—El problema de Tánger llega a un momento álgido, preocupando a todas las esferas oficiales. Con el objeto de probar la sin razón del colonismo francés, los diarios reproducen los gráficos publicados por el Ministro de Francia, para defender la tesis francesa y hacer ver que éstos son intentos para desmembrar la zona española.

Autorizados informes recibidos desde la Conferencia de Londres, hacen temer un próximo disentimiento absoluto, por la imposibilidad de que España acepte el punto de vista francés.—(U. P.)

El feminismo en Constantinopla

CONSTANTINOPLA, 3.— Las mujeres del harem se han unido para solicitar se les conceda el derecho de sufragio en las mismas condiciones que a los hombres; pero sus amos se oponen a ello.—(U. P.)

ESTADOS UNIDOS

El Viernes se intentará un vuelo transcontinental

NUEVA YORK 3. — Se ha anunciado que el teniente Mr. Maughan intentará realizar el raid Nueva York-San Francisco, al amanecer del Viernes. —(U. P.)

Kearns acepta una conferencia con los promotores del match Dempsey - Gibbons

SHELBY 3.—Hasta anoche a las 12, los 100,000 dólares correspondientes a la última cuota adeudada a Dempsey no habían sido pagados, a pesar de que era el plazo límite fijado por Kearns para hacerlo. Los promotores del match han conferenciado largamente, y aún no han adoptado decisión alguna. Kearns, por su parte, ha declarado que acepta celebrar una conferencia con los promotores. En la ciudad reina pesimismo respecto a los resultados.—(U. P.)

Mickey Walwer obtiene un nuevo triunfo

NUEVA YORK 3.—Mickey Walker triunfó sobre el cow-boy Padgett por knock-out técnico al 11.o round. Padgett cayó del ring, quebrándose el antebrazo.—(U. P.)

El entrenamiento de Firpo

ALLENHURST, 3.—Firpo tiene los músculos algo doloridos.

Peleó dos rounds con la sombra y en seguida peleó cinco rounds con Mac-Auliffe, quien, con una brillante acometividad, se midió en esta ocasión con el argentino.

En el primero y segundo round, dirigió una lluvia de golpes a la cara de Firpo, y en el tercero y cuarto, el argentino alcanzó repetidas veces a Mac-Auliffe en el cuerpo, pero sus golpes carecían de precisión. En el quinto round, Mac-Auliffe atacó aún con mayores bríos y rapidez, cubriendo de golpes la cara de Firpo, a quien, mediante un uppercut ocasional, llevó hasta un rincón, abriéndole una herida cerca del ojo derecho. El argentino pareció algo aturdido por los golpes de su entrenador. Después, luchó varios rounds. —(U. P.)

Los trabajos de Firpo

AUN SIENTE LOS EFECTOS DE SU JIRA A MEXICO Y CUBA

ALLENHURST 3.— La lluvia impidió a Firpo hacer sus paseos acostumbrados.

De Forrest sustituyó ese trabajo por una hora y cuarto de gimnasia, incluso tres rounds con el más liviano de los sparring partners. Firpo dice que aún siente cierta pesadez en las piernas.—(U. P.)

El adversario de Dempsey en el match de hoy

SHELBY, 3.—Gibbons es un hombre asombroso; en vísperas de su pelea con Dempsey durmió casi hasta mediodía; en seguida dió un paseo e hizo algunos ejercicios ligeros para dar mayor flexibilidad a sus músculos.

Gibbons es un boxeador serio y tiene confianza en que vencerá al campeón mundial, pero solamente pesa 179 libras, mientras que su contendor marca en la balanza 191 libras y según declaración de Kearns, no existe entre ambos comparación posible en cuanto se refiere a tamaño de los huesos, potencia de los músculos y punch. Gibbons es tal vez mejor boxeador que Dempsey, pero no pega tan fuerte como Gunboat Smith que, en una ocasión probó el valor de Dempsey, haciéndole caer varias veces.—(U. P.)

LLAME AL
646
(Central)
cada vez que necesite VINOS FINOS PARA BANQUETES o para SU MESA.
Será atendido por la
Viña Benítez
SAN IGNACIO 423

El match Dempsey-Gibbons no ha sido definitivamente cancelado

GREAT FALLS 3. — Kearns, después de media noche, solicitó de los periodistas que no enviaran noticia alguna anunciando que el match se había cancelado debido al no pago de los últimos cien mil dólares y a la no aceptación de su proposición de pagarse de esa suma a medida que se fuera recibiendo dinero en boletería.—(U. P.)

El centenario de la Doctrina Monroe

LON ANGELES, 3.— Las damas latino-americanas de Los Angeles ofrecieron una recepción en honor de los delegados a la celebración del centenario de la doctrina Monroe y a la exposición de pintura que con este motivo se ha inaugurado. Asistieron el señor Errázuriz, en representación de Chile; el señor Coronado, de Colombia; el señor Barberis, del Ecuador; el señor Alfaro, de Panamá; el señor Yáñez y señora, por la Unión Panamericana y muchos otros.—(U. P.)

Sobre el posible ingreso del Canadá a la Unión Panamericana

NUEVA YORK, 3.— Los funcionarios canadienses declinan constantemente comentar la posibilidad del ingreso del Canadá a la Unión Panamericana y el Ministro del Interior, a quien se considera como el portavoz del premier Mr. King, en respuesta a una pregunta formulada por Mr Rowes, respecto de la posición de los Estados Unidos a ese respecto, manifestando que la Unión no actuará si no está segura de que su invitación será bien acogida, telegrafió a la "United Press": "El Canadá no ha recibido invitación oficial alguna para adherir a la Unión Panamericana". Una respuesta idéntica fué enviada antes de la Conferencia de Santiago.—(U. P.)

Una proposición de Kearns para que no se postergue el match Dempsey-Gibbons

GREAT FALLS 3.—Kearns al salir de su conferencia con los promotores del match Dempsey-Gibbons, declaró que él había ofrecido enviar a Dempsey al ring por los 200,000 dólares ya pagados, siempre, sí, que se le concediera el privilegio de tomar los 100,000 dólares restantes de las boleterías. El comité de promotores celebró entonces una nueva conferencia cuyo resultado aún se ignora.—(U. P.)

Jeffries servirá de referee en el match Firpo - Willard

NUEVA YORK 3. — Jim Jeffries, que actualmente se encuentra en Los Angeles, ha contestado a Tex Rickard aceptando la invitación que éste le ha dirigido para servir de referee en el match Firpo - Willard, y ha telegrafiado que su intención es dirigirse inmediatamente hacia el Este para observar a ambos pugilistas antes del encuentro. — (U. P.)

FORMACION DE UN TERCER PARTIDO EN ESTADOS UNIDOS

WASHINGTON, 3.— Delegados que representan los partidos de minoría, que disponen de una fuerza electoral, según dicen, de cinco millones de sufragios, se han reunido y han organizado un tercer partido, obrero-agrícola que, según declaraciones de algunos jefes, está moldeado de acuerdo con la organización laborista británica y en el que se proyecta amalgamar a los obreros agrícolas, a los no partidarios de la Liga de las Naciones, a muchas organizaciones obreras y políticas, a las unidades feministas y a varios grupos liberales progresistas.

El candidato más probable de ese nuevo partido, sería Mr. Henry Ford y los delegados predicen que el movimiento obrero-agrícola será un factor formidable en la política nacional. Otro de los posibles candidatos es el senador Mr. La Follette, quien declinó la candidatura en la pasada elección, pero que, según se dice, la aceptaría ahora en vista de la expansión del tercer partido.—(U. P.)

ALIMENTO MEYER
¿Qué alimento más liviano puede Ud. dar a un enfermo de Grippe?

Continúa la inmigración

NUEVA YORK 3.— Los inmigrantes continan llegando a la isla Ellis. Ayer arribaron 4,000 en doce vapores. Otros tantos son esperados hoy. Esto ha traído como consecuencia la posibilidad de que el albergue de la Isla Ellis se cierre hasta fines de la presente semana, para darle así tiempo a que se desocupe.—(U. P.)

ARGENTINA

Renuncia del Intendente municipal de Rosario

ROSARIO, 3.— El Intendente Municipal, señor Alfredo Roui lon, ha presentado su renuncia. Dice que no puede aceptar el statu quo, como lo ha determinado el Gobierno.—(U. P.)

BUENOS AIRES, 3.— **Viajero.**— Mañana se dirigirá a Río de Janeiro el señor Jorge Saavedra Agüero.—(U. P.)

Don Estanislao Zeballos se dirigirá a Estados Unidos el Jueves. —(U. P.)

Fallecimiento.— Ha fallecido el teniente coronel Juan B. Cambas. —(U. P.)

LA PLATA, 3.—**Acusación.**— El Procurador General de la Corte Suprema, presentó ante el jurado el proceso de los magistrados, en que se acusa de prevaricación al juez civil de un departamento del Sur, doctor Antonio Quintana. —(U. P.)

BUENOS AIRES, 3.— **Atentado dinamitero.**— Esta mañana estalló una bomba en una panadería. No hubo desgracias.—(U. P.)

Los proyectos de leyes impositivos han sido objeto de un detenido estudio de parte de la comisión de presupuestos del Congreso. —(U. P.)

La Cámara de Diputados no sesionará hasta el 11 de Julio. —(U. P.)

Carrera aérea—El Aero Club Argentino organiza, por primera vez en Sur-América, una carrera en un circuito entre los aérodromos cercanos de Buenos Aires.—(U. P.)

BUENOS AIRES, 2.— **Fallecimiento.**—Ha fallecido el ex-diputado señor José María Tissera. —(U. P.)

La baja de la manteca.— Una delegación del Centro Nacional de la industria lechera, presentó un memorial al Ministerio de Agricultura, opinando sobre las causas de la baja de la manteca.—(U. P.)

BRESCIA, 2.— En el circuito automovilístico por el premio "Voiturette" llegaron primero Carlo Masetti, piloteando un Burgatti; segundo, Giulio Masetti, piloteando un Alfaromeo.—(U. P.).

BRASIL

RIO DE JANEIRO, 3.—**Accidente de aviación.**—Uno de los hidroaviones de la escuadrilla que realiza el raid al norte, sufrió un accidente al llegar a Bahía. Los pilotos resultaron ilesos.—(U. P.)

Psicólogo polaco.—Ha llegado el señor Casimiro Badwan Praghewski, Director del Instituto de Psicología Práctica de Varsovia. Realiza un viaje de propaganda, a fin de difundir sus nuevas teorías psicológicas.—(U. P.)

Borges Medeiro ha aceptado el acuerdo que le propuso el Presidente Bernardes, por lo que se cree que quedará terminada la revolución en Río Grande del Sur. —(U. P.)

Aviadro que emprende el vuelo

RIO DE JANEIRO, 3.—El Capitán aviador portugués Federico Almeyda Pinheiro, falsificó las firmas del Director del Banco del Comercio y de la Industria de San Paulo y la de un joyero. Estafó, además, en ciento setenta contos al Banco de Canadá y en setenta al Banco Portugués. Después escapó.—(U. P.)

PERU

LIMA, 3.—**Busto al aviador Chavez.**—La Municipalidad de Domodossola, localidad donde cayó el aviador peruano Chavez, ha obsequiado a la Municipalidad de esta capital un bloque de mármol, para que sea esculpido un busto del aviador.—(U. P.)

Homenaje a Olaya.—Han continuado las fiestas organizadas en Chorrillos en homenaje a Olaya.—(U. P.)

Los bandoleros. — En el valle de Lurín se ha trabado un combate entre los bandoleros y los gendarmes. Hay un muerto.—(U. P.)

Adhesión a Leguía.—Las comunidades indígenas de Parehuanca han comunicado su adhesión al Presidente de la República. —(U. P..)

Banquete.—El señor Pedro Dulanto, ex-delegado al Congreso de la Historia de Río Janeiro, ofreció un banquete ayer, en honor del Ministro del Brasil.—(U. P.)

BUENOS AIRES, 3.— **La crisis ganadera.**— En la sesión de hoy del Senado se tratará de los proyectos enviados por la Cámara de Diputados, relativos a la crisis ganadera.—(U. P.)

PARAGUAY

ASUNCION, 3.— Los revolucionarios comandados por Medardo **Palacios**, según informaciones extraoficiales, habrían aparecido en Misiones, donde habrían saqueado varios establecimientos.—(U. P.)

El Ministro de Guerra llegó a Villarrica, donde conferenciará con los jefes de los destacamentos que persiguen a los revolucionarios.—(U. P.)

La epidemia de gripe ha decrecido, según informaciones de las autoridades sanitarias.— (U. P.)

EXTRA INDUSTRIALES
BOQUILLA AMBRÉ $ 0.40
¡¡PRUEBELOS!!

VENDEDOR VIAJERO
competente en el ramo de trapos que conozca la clientela de las zonas central y sur, necesita casa importadora.
Ofertas con referencias bajo "TEJIDOS".
CASILLA 583, VALPARAISO

CON EL OBJETO
DE DAR A CONOCER LOS ARTICULOS DE NUESTRA FABRICACION
Ofrecemos
— a —
Precios de Gran Réclame
CARTERAS
Modelos muy atrayentes
— En —
GAMUZA, MARROQUI Y SEDA
Tejidos de Punto
— En —
BATAS, PALETOES y TRAJES SASTRE
Muy elegantes
LA VICTORIA
44 - ESTADO - 44
IMPERMEABLES
— Para —
Señoras, Hombres y Niños
— En —
SEDA, LANA, ALGODON
Hechos y de medida
Teléfono 2378
PIELES
Surtido completo
— En —
SKUNGS, KOLINSKY — Y — NUTRIA
SE RECIBEN HECHURAS

Antes de reparar o instalar su
Pieza de Baño
Conviene a usted consultar nuestros precios.
CASA SANTIAGO WEBB & Co.
CASILLA 1767. ESTADO 156-170. TELEFONO INGLES: 3176-3177

Elixir Estomacal
de Saiz de Carlos (STOMALIX)
Es recetado por los médicos de las cinco partes del mundo porque tonifica, ayuda á las digestiones y abre el apetito, curando las molestias del
ESTÓMAGO É INTESTINOS
el dolor de estómago, la dispepsia, las acedias, vómitos, inapetencia, diarreas en niños y adultos que, á veces, alternan con estreñimiento, dilatación y úlcera del estómago, etc. — Es antiséptico.
De venta en las principales Farmacias del Mundo y en MADRID, Serrano, 30 (España)
desde donde se remiten folletos á quien los pida.

EDUCACION

CONSEJO DE INSTRUCCION PUBLICA

LA ESCUELA DENTAL LLEVARA EL NOMBRE DEL DR. VALENZUELA BASTERRICA

Se estudia la fijación de la duración de las clases en 45 minutos y de los recreos en 15 minutos

Ternas para directores y clases en algunos Liceos

La sesión del 2 de Julio fué presidida por el señor Rector de la Universidad, don Gregorio Amunátegui; asistieron los señores consejeros Aguirre Cerda, Aguirre Luco, Espejo, Gandarillas, Matta, Fernández Peña, Matte y el señor secretario general, don Octavio Maira.

En el curso de la sesión se incorporó el señor Ministro de Instrucción Pública, don Alcibíades Roldán.

COMUNICACIONES RECIBIDAS

Leída y aprobada el acta de la junta anterior, se dió cuenta de una comunicación del doctor don Germán Greve, en la cual agradece al Consejo y a la Facultad de Medicina su designación como miembro académico de esta última.

Se dió también lectura a una nota de Gabriela Mistral en que presenta al Rector de la Universidad y al Consejo de Instrucción Pública, sus agradecimientos por el título de Profesora de Castellano que se le concedió.

CLASES VACANTES EN ANGOL Y LA SERENA

Se puso en conocimiento de la corporación que se hallaban vacantes, en el Liceo de Angol, la asignatura de inglés, con 19 horas semanales de clases; y en el de La Serena, la de Ciencias Físicas y Naturales con 28 horas.

Se acordó proveer en propiedad ambas asignaturas; y se fijó como fecha final del concurso reglamentario, a fin de que puedan presentarse los interesados, el Sábado 4 de Agosto.

PUBLICIDAD DE LOS CONCURSOS

Con este motivo, manifestó el señor Rector de la Universidad que había conveniencia en dar amplia publicidad a estos concursos, a fin de que tuvieran oportunidad de oponerse a ellos el mayor número de profesores.

A este efecto, ha resuelto en cada ocasión remitir circular telegráfica a los rectores de liceos, en la cual se les haga saber la clase que ha de proveerse en propiedad, el establecimiento en que ésta funciona y el número de horas semanales de clases en que debe servirse y el plazo del concurso, a fin de que aquellos funcionarios pongan estos datos en conocimiento de los profesores para el caso en que alguno de ellos se interesara por la asignatura vacante.

El proyecto anterior mereció la aceptación unánime de los señores consejeros.

ESCUELA DENTAL

Después se dió cuenta de una comunicación del director de la Escuela Dental, en la cual, en su propio nombre, en el del profesorado del establecimiento, en el del Centro de alumnos de Dentística y de la Sociedad Odontológica solicita que se obtenga del Supremo Gobierno que se dé al establecimiento el nombre de "Escuela Dental Germán Valenzuela", en homenaje a la memoria del que fué su director durante largos años.

Con este motivo recordó el señor Rector que un proyecto semejante se había ya formulado en el Consejo, en su sentir, con toda justicia, pues el doctor Valenzuela Basterrica no fué sólo un director, sino el verdadero fundador de la Escuela Dental, y a quien deben los estudios odontológicos y la profesión de dentista el desarrollo que han logrado aquellos y la importancia que se da actualmente a la última.

Por unanimidad, se acordó solicitar del Supremo Gobierno la autorización del caso para dar a la Escuela Dental el nombre del doctor Germán Valenzuela Basterrica.

Además, como se recordará, que el próximo Viernes 6 cumple el primer aniversario de la muerte del doctor Valenzuela y de que en esa misma fecha se hará una romería a su tumba, se resolvió pedir al señor Ministro, la suspensión de las clases de la Escuela Dental, en la tarde de ese día.

Se resolvió al mismo tiempo, tramitar ambos acuerdos, sin esperar la aprobación del acta.

DURACION DE LAS CLASES EN LOS LICEOS

En seguida el señor Rector de la Universidad propuso a la consideración de los señores Consejeros, una reforma que, a su juicio, sin alterar profundamente las normas actuales, era de interés por cuanto mira a la mejor salud de los alumnos de los liceos y tiende a hacer menos fatigoso el trabajo intelectual de los mismos.

El proyecto que el señor Rector sometió al estudio de la corporación, es el de reducir la duración de las clases a cuarenta y cinco minutos y dar un descanso de un cuarto de hora entre cada una de ellas.

Quedó en tabla para una sesión próxima.

TERNAS

Se formaron después las siguientes ternas para proveer en propiedad los puestos que se indican:

Director del Instituto Pedagógico

Primer lugar, don Julio Montebruno;

Segundo lugar, don Luis A. Puga; y

Tercer lugar, don Darío Salas.

Director del servicio de Observaciones sismológicas

Primer lugar, don Carlos Bobillier;

Segundo lugar, don Rosauro Castro.

Tercer lugar, don Guillermo Agüero.

Profesor de Francés del Liceo de Iquique

Fraude Schultz Eugenia;

González Gaete Misael; y

Mora Ilabaca Esteban.

Profesor de Francés del Liceo de Valdivia

Cortés Pullán María;

Pereda Lucero Ernesto; y

Pulgar Montoya Juan.

Profesor de Inglés del Liceo de Talca

Canales Ferreira Edgardo;

Ramírez Palet Ignacio; y

Vera Pérez Orestes.

Las tres últimas ternas, de conformidad con lo ordenado en la ley N.o 3745 de 1921, fueron hechas por orden alfabético de apellidos.

LICEO DE ANGOL

Se acordó solicitar la creación de una segunda preparatoria auxiliar en el Liceo de Angol.

CURSOS UNIVERSITARIOS

Por último, el señor Rector de la Universidad avisó que el profesor de la Escuela de Medicina don Juan Noé había dado comienzo a un curso universitario libre sobre Anatomía Comparada de los vertebrados, y que tenía desde luego una grande asistencia de alumnos de la Escuela, de profesionales y de estudiantes del Instituto Pedagógico, del Curso de Ciencias Biológicas, a quienes se había invitado especialmente.

Recordó también, con este motivo, que próximamente deberían inaugurarse otros cursos universitarios libres que explicarán profesores de las Facultades de Matemáticas, Humanidades, Leyes y Teología.

Quedó en tabla para la sesión próxima, el proyecto de reglamento de atribuciones y obligaciones de los Visitadores de Liceos.

◆

CURSOS GRATUITOS DE LA SOCIEDAD JUVENTUD ESPERANTISTA DE SAN EUGENIO.—Las clases de esperanto, baile, contabilidad y taquigrafía para los asociados empezarán en la próxima semana. La matrícula estará abierta únicamente hasta el Domingo, advirtiendo que los cursos del idioma esperanto son libres para señoritas y caballeros, aunque no pertenezcan a la Sociedad.

Las personas que deseen pertenecer a esta institución y matricularse en los cursos precitados, podrán solicitar informes por escrito o personalmente hoy Miércoles, de 3 30 a 5 P. M., en la Escuela Pública de Bascuñán 2032 y el Domingo durante todo el día en Bascuñán Guerrero 1890.

La cuota de incorporación y ordinaria es sólo de un peso al mes.

Las clases estarán a cargo de exalumnos del Instituto Superior de Comercio.

—Esta noche, a las 8, habrá junta de Directorio, a la cual concurrirán las comisiones de fiestas. Mañana habrá clase instructiva de baile para los socios que estén al día en el pago de sus cuotas.

LA EXTENSION SECUNDARIA EN EL LICEO "AMUNATEGUI".—El Sábado 7 del presente, a las 4 P. M., tendrá lugar, en el Liceo "Miguel L. Amunátegui", la inauguración de la extensión secundaria, a cuyo efecto la Dirección del establecimiento ha confeccionado un interesante programa, en el que figuran dos conferencias y varios números de música.

Las conferencias de extensión estarán a cargo del rector del Liceo, señor Luis Galdames, quien disertará sobre el **"Colegio y el hogar"**, y del profesor de Ciencias Biológicas don Francisco Fuentes Maturana, que tratará el tema: **"Lo que debemos comer"**.

El acto es público y a él concurrirán de preferencia, los alumnos y ex-alumnos del Liceo, con sus familias, a quienes se invitará especialmente.

En el local del Liceo se destinará el Gimnasio para la celebración de esta fiesta.

ASOCIACION GENERAL DE PROFESORES DE CHILE.—Agrupación Departamental.—En la Federación Nacional de Estudiantes, Bandera 542, se reunirá hoy, a las 5 P. M., el Directorio de esta Agrupación.

Tabla: Hogar Social, Servicios de Sanidad y beneficios próximos.

REVISTA "EDUCACION".— Hoy aparece el número correspondiente a Junio de la revista de difusión cultural "Educación", con el siguiente sumario:

Jesús Zavala: Una voz clara y dulce; Juan Torrendell, Rubén Darío; Rodolfo Oroz, La herencia del talento musical; Oscar Gajardo V., El árbol; José Ingenieros, Renovación de la ideología universitaria; Aída Moreno Lagos, ¡. . . .!; Joaquín Cabezas, La educación física de la mujer y del niño; Barack Canut de Bon, Poemas; L. Gómez Catalán, Actividades de la escuela rural; Max. Salas Marchant, La biblioteca escolar; Gmo Rojas Carrasco, Crónica bibliográfica.

VIDA ESTUDIANTIL

EL VIAJE AL SUR DE LOS ESTUDIANTES DE ARICA

VISITAS QUE REALIZARON EN CHILLAN Y CONCEPCION

Manifestaciones de que fueron objeto

(De nuestro Enviado Especial)

El Miércoles de la semana pasada partieron al Sur los alumnos del Instituto Comercial de Arica, con el objeto de visitar y conocer algunas provincias; fué a cargo de ellos el Director del Instituto Comercial señor Abraham Vera Yanattiz. Ayer regresaron a Santiago los jóvenes estudiantes ariqueños, demostrándose gratamente impresionados de su viaje al Sur y muy agradecidos de las cariñosas manifestaciones de simpatía de que fueron objeto en los diversos puntos que lograron visitar, especialmente de las atenciones que recibieron en Chillán y Concepción de parte de la Dirección, profesorado y alumnos de la Escuela Normal e Instituto Técnico Comercial, respectivamente.

En la ciudad de Chillán quedaron alojados en la Escuela Normal de Preceptores, establecimiento de educación tenido en muy buena forma y dirigido con acierto por su actual Director, el señor Rigoberto Rivas. Entre las diversas visitas que efectuaron a los establecimientos de educación, cabe señalar las que hicieron a la Escuela Industrial, Escuela Agrícola y Liceo Americano de Señoritas, en cuyo local les fué ofrecido un baile que resultó brillantísimo. Dedicaron la mañana del Viernes a recorrer Chillán Viejo, recibiendo del Director de la Escuela Normal explicaciones muy interesantes del sitio histórico en que se hallaban. Fueron festejados con una comida en la Escuela Industrial, en que reinó en todo momento el mejor entusiasmo y la más franca camaradería. Muy grato recuerdo guardan los estudiantes ariqueños de la Escuela Normal de Chillán, donde el Director, los profesores y los alumnos se esmeraron en atenderlos muy gentilmente.

La visita a Concepción y sus alrededores por los alumnos del Comercial de Arica se realizó en la más favorable circunstancia, contando con un tiempo espléndido los tres días de su estada en esa ciudad. El Domingo lo dedicaron a conocer el Parque y el establecimiento carbonífero de Lota; fueron acompañados por el Administrador de la Compañía, señor Isidro Wilson, y por el señor Octavio Astorquiza, jefe de la Oficina de Bienestar de las Minas. Descendieron por uno de los piques a más de 300 metros, para recorrer las galerías que se extienden bajo el mar.

La tarde del Sábado visitaron Talcahuano y especialmente la Escuela de Aspirantes a Ingenieros, los diques submarinos, como también la reliquia histórica que allí se conserva, el "Huáscar".

En Concepción tuvieron ocasión de conocer las distintas reparticiones de las Escuelas Universitarias, donde puede apreciarse la gran labor desarrollada por los inteligentes y entusiastas educacionistas de esa ciudad, entre los cuales figuran con brillo don Enrique Molina y don Salvador Gálvez. Efectuaron una excursión a la Laguna Tres Pascualas, en donde pasaron una tarde muy agradable, gracias a las atenciones que tanto entonces como en todo momento recibieron de parte de los profesores y alumnos del Instituto Técnico Comercial de esa ciudad.

En resumen, la jira realizada al Sur por los estudiantes ariqueños ha sido todo un éxito, debido principalmente a la entusiasta acogida que se les ha dispensado en todas partes, coronando así los esfuerzos y cumpliéndose ampliamente los propósitos que informara este viaje, lo que ha de llenar de satisfacción al distinguido educacionista señor Vera Yanattiz que, como Director del Instituto Comercial de Arica, fué quien llevara a feliz término esta idea de vastas proyecciones.

◆

Manifestación a un artista universitario

Como lo hemos venido anunciando, el Sábado 7 del presente se llevará a efecto en los salones de la Federación Nacional de Estudiantes una audición de guitarra por el joven artista universitario señor Juan Sepúlveda.

Las entradas pueden adquirirse desde hoy en la secretaría de la Federación.

CENTRO DE ALUMNOS Y EXALUMNOS DEL LICEO AMUNATEGUI.—Cítase a sesión ordinaria de Directorio para el Jueves, a las 6 y media P. M., y a asamblea general para el Sábado 7, a las 6 de la tarde. Tabla: Reforma de Estatutos.

ACADEMIA DE DERECHO DE LA UNIVERSIDAD DE CHILE.— (. . . la J. C.)—Hoy Miércoles 4 . . . o a las 6 1|2 P. M., celebrará asamblea general ordinaria esta . . . ción, en la cual leerán interesantes trabajos algunos de sus socios.

El señor Oscar Alvarez, alumno de 5.o año, continuará disertando sobre "El catolicismo y las nuevas orientaciones del Derecho".

Se encarece la asistencia a esta sesión que se verificará en el local de Agustinas N.o 1038.

LAS DELIBERACIONES ORGANIZADAS POR EL CENTRO DE PEDAGOGIA.—Con todo éxito continúan desarrollándose las deliberaciones semanales que el Centro de Pedagogía ha organizado con el objeto de establecer una cooperación efectiva entre profesores y alumnos. Como se recordará, la primera de ellas estuvo a cargo del alumno don Fidel Iturra, quien dió lectura a un brillante comentario del Sermón de la Montaña. La deliberación de esta semana estará a cargo del profesor don Rodolfo Lenz, la que versará sobre el interesante tema que ya hemos anunciado. El sumario completo de su disertación lo publicaremos oportunamente.

La conferencia del señor Lenz, que se había anunciado para hoy, ha sido postergada para la tarde del Sábado. Asistirán a oírla los profesores del Pedagógico y el señor Rector de la Universidad, don Gregorio Amunátegui.

CENTRO ESTUDIANTES DE CHILOE.—Se cita a sesión extraordinaria de asamblea para hoy, a las 5 1|2 P. M., en la Federación Nacional. Se hace presente a los socios de este Centro que se va a celebrar sesión con el número que asista, pues, ya ha mediado tercera citación y porque varios asuntos de vital importacia relacionados con la provincia y con la institución lo requiere.

Universidad Popular Lastarria

LOCAL: UNIVERSIDAD DE CHILE

Hoy, a las 8 1|2 P. M., se verificará la segunda clase de Inglés a cargo de la señorita Graciela Mandujano.

Tema: "Continuación del curso de Inglés".

Pro-secretario: señor Alvaro Donoso.

EL CENTRO DE ESTUDIANTES CATOLICOS DE COMERCIO.—Cita a todos sus socios concurran a los funerales de nuestro ex-presidente, don Oscar Sandoval C., que tendrán lugar hoy, a las 4 P. M.

El cortejo partirá de su casa habitación, Washington N.o 1356.

ACADEMIA LITERARIA DEL LICEO DE APLICACION.—Ayer, a las 5 P. M., celebró sesión la Academia Literaria del Liceo de Aplicación, con el fin de nombrar la Mesa Directiva que ha de regir sus destinos el presente año.

Esta quedó formada en la siguiente forma:

Presidente, don Manuel Ortiz S.

Primer vice-presidente, don Jorge Fuenzalida F.

Segundo vice-presidente, don Arturo Dagorret.

Secretario general, don Raúl Celis R.

Pro-secretario, don Germán Olave.

Fiscal, don Renato Silva.

A continuación leyeron trabajos los señores don Humberto Fuenzalida V. y don Héctor Fuenzalida Y.

La ardua labor que se propone el nuevo Directorio fué sintetizada en un brillante discurso por el nuevo presidente don Manuel Ortiz.

¿QUIEN FUE EL HOMBRE CON LA MASCARA DE HIERRO?

¡AVERIGUELO Y GANARA DINERO!

BANCO ITALIANO

Autorizado por Decretos Supremos de 11 de Diciembre de 1905, 12 de Marzo de 1909, 30 de Noviembre de 1918, 3 de Julio

CAPITAL	$ 10.000,000.00
FONDO DE RESERVA	" 1.150,000.00
FONDO DE EVENTUALIDADES	" 601.860.32

CONSEJO DE ADMINISTRACION

VALPARAISO

ANGEL MINETTI, Presidente.
FRANCISCO ZEREGA, Vice-Presidente.

DIRECTORES

EUGENIO ANTONELLI
MIGUEL BOCCARDO
ARTURO CROCE
CAMILO MORI
ANGEL TASSARA
JUAN B. TASSARA
ALFREDO TORTELLO

CONSEJO LOCAL DE SANTIAGO

ANTONIO PASSALACQUA, Presidente.
GUILLERMO GELLONA, Vice-Presidente.

DIRECTORES

CESAR ANDREI
GINO CINTOLESI
ARNALDO FALABELLA
NICOLAS OREZZOLI
FLAMINIO ZAMBRA

OFICINA CENTRAL: VALPARAIO

CARLOS CASTILLO V., Gerente del Banco. —:— DAVID TORTELLO, Sub-Geren

OFICINA DE SANTIAGO

HERNAN ALLIENDE ARRAU, Gerente

SUCURSAL ALMENDRAL (VALPARAISO)

JOSE NATOLI N., Agente

AGENCIAS EN EL EXTRANJERO

ITALIA	Banco di Roma Banca Nazionale di Credito Banco di Chiavari e della Riviera Ligure Banco di Napoli Crédito Italiano Banca Commerciale Italiana	NEW YORK	Banca Commerciale Italiana
		SUIZA	Banco di Roma
		FIUME MALTA RODI	Banco di Roma
FRANCIA	Banco di Roma	TRIPOLI BENGASI EGIPTO	Banco di Roma
LONDRES	London Joint City & Midland Bank Ltd. Banca Commerciale Italiana	TURQUIA SIRIA PALESTINA	Banco di Roma
ESPAÑA	Banco di Roma		

ARGENTINA, Banco de la Nación Argentina.—PERU, Banco Italiano.—ECUADOR, Banco del Ecuador

VIGESIMA OCTAVA MEMORIA

que el Consejo de Administración presenta a la Junta General de Accionistas en 21 de Julio de 192

SEÑORES ACCIONISTAS:

Cumpliendo con lo prescrito en los Estatutos, el Consejo de Administración, presenta a los señores Accionistas el Balance Ge ral del Banco en 30 de Junio próximo pasado y la cuenta de Ganancias y Pérdidas, correspondientes al semestre que acaba de terminar.

La utilidad líquida del semestre, después de deducir sumas prudentes para castigos y provisiones, asciende a . . . . . . $ 545,2

El Consejo propone a los señores Accionistas, dar a esta suma la siguiente distribución;

1.o Repartir a los Señores Accionistas que poseen acciones de la serie "B" el interés del 8% anual.	$ 300,0
2.o Destinar a gratificación de empleados	" 50,4
3.o Pasar a Fondo de Reserva	" 250,0
4.o y pasar a Fondo de Eventualidades el saldo de	" 44,87
Total	$ 545,29

Aceptada la distribución propuesta, los fondos del Banco, **quedarán representados por las siguientes cifras:**

Capital	$ 10.000,000.—
FONDO DE RESERVA	" 1.400,000.—
FONDO DE EVENTUALIDADES	" 646,731.88

Ha renunciado su cargo de Miembro del Consejo de Administración, el señor Ricardo Gambaro, quien prestó importantes servicios la Institución; en su reemplazo ha sido nombrado el señor Miguel Boccardo B.; correspondiendo a la Junta pronunciarse sobre este nomb miento.

Incumbe asimismo a la Asamblea el nombramiento de dos Inspectores propietarios y dos suplentes, que deberán examinar dura el semestre en curso, las cuentas del Banco en sus Oficinas de Valparaíso y Santiago.

Valparaíso, 21 de Junio de 1923.

CARLOS CASTILLO V., Secretario.
ANGEL MINETTI, Presidente.

BALANCE GENERAL DEL BANCO ITALIANO EN 30 DE JUNIO DE 192

OFICINAS DE VALPARAISO, SANTIAGO Y ALMENDRAL

DEBE

		En Moneda Corriente	En Oro de 18d.
Depósitos:			
A la vista y en Cuenta Corriente	$ 7.362,822.41		$ 329,334.08
A Plazo	" 7.328,029.07	$ 14.690,851.48	" 3,416.66
Depósitos de Bonos y títulos en Custodia		" 5.420,520.50	
Depósitos de Bonos y títulos en Garantía		" 2.036,718.—	
Acreedores Diversos		" 455,864.09	" 38,831.94
Vales a la Vista Bancarios		" 425,270.04	" 2,025.—
Documentos por Pagar en Oficinas		" 59,481.36	
Fondos de Ahorro		" 72,690.10	
Oficinas		" 2,395.99	
Operaciones Pendientes		" 129,267.03	
Caja de Emisión Fiscal		" 7.500,000.—	
ADEUDADO AL PUBLICO		$ 30.793,058.59	
Capital	$ 10.000,000.—		
Fondo de Reserva	" 1.150,000.—		
Fondo de Eventualidades	" 601,860.32		
Dividendos por pagar	" 57,609.28		
Ganancias y Pérdidas	" 545,298.60		
ADEUDADO A LOS ACCIONISTAS		$ 12.354,768.20	
		$ 43.147,826.79	$ 373,607.68

HABER

		En Moneda Corriente	En Oro de 18
CAJA:			
Billetes Fiscales	$ 2,184,560.—		
Cheques y valores disponibles en otros Bancos	" 1.132,644.38		$ [illegible]
Metálico	" 23,260.72	$ 3.340,465.10	" [illegible]
Acciones y Bonos		" 759,847.94	
Accionistas		" 40,770.—	
Bienes Raíces		" 1.463,743.62	
Muebles		" 141,913.41	
Material		" 119,689.41	
Avances y Documentos en Cartera		" 21.473,080.75	" [illegible]
Agencias Extranjeras		" 749,073.41	
Valores en Garantía y Custodia		" 7,457,238.50	
Crédito Público Chileno		" 7.500,000.—	
Intereses, Descuentos, etc.		" 102,004.65	
		$ 43.147,826.79	$ 373,6

GANANCIAS Y PERDIDAS

DEBE

Gastos Generales	$ 114,185.29	
Gastos Judiciales	" 4,659.85	
Sueldos	" 213,944.06	
Contribución sobre Depósitos	" 23,790.20	
Arriendos	" 7,110.—	
Estampillas	" 9,434.05	
Material	" 52,451.—	
Muebles	" 5,200.60	$ 430,775.05
UTILIDAD LIQUIDA		$ 545,298.60
		$ 976,073.65

HABER

SALDO que resulta al Haber de esta Cuenta, rebajando intereses por pagar y haciendo provisión para castigos.	$ 976,07
	$ 976,07

GUIDO BIANCHI C., Contador.
CARLOS CASTILLO V., Gerente.

Santiago, 30 de Junio de 1923.

Señores Accionistas:

Los suscritos, hemos practicado, con esta fecha, el arqueo de la Caja y Custodia del Banco Italiano, Oficina de Santiago encontrando la existencia de acuerdo con los respectivos saldos del Libro Mayor.

Hemos examinado también los Libros de Contabilidad y las obligaciones que constituyen la Cartera de esta Oficina, pudiendo declarar a los señores accionistas, que todo está en orden y garantido en forma satisfactoria.

De todo lo cual nos es grato informaros, en virtud del nombramiento de Inspectores de Cuentas con que nos honrasteis en la Junta General de Accionistas del 20 de Enero último.

De Uds. Attos. y SS. SS.

LUIS 2.o HERNANDEZ, Inspector propietario.
ERNESTO LEVI Inspector propietario.

A los señores Accionistas del Banco Italiano.

Valparaíso, 30 de Junio de 192

Señores Accionistas:

Los que suscriben, en desempeño del cargo que tuvieron a bien conferirnos en la Junta General Ordinaria de Accionistas celebrada el 20 de Enero de 1923, tenemos el agrado de informar que, hemos efectuado el Arqueo de Caja y la revisión de la existencia de Valores en Custodia y Garantía, encontrando las existencias conformes con los Saldos del Libro Mayor.

Hemos verificado asimismo los Saldos del Libro Mayor y examinado las Obligaciones a favor del Banco, siéndonos grato dejar constancia que, a nuestro juicio, se encuentran plenamente garantidas.

P. ABDON GARCIA PASTOLL, Inspector propietario
FEDERICO PAPPADIA, Inspector suplente

A los señores Accionistas del Banco Italiano.

NUESTRO COMERCIO CON ESTADOS UNIDOS

CON RELACION A LA AMERICA DEL SUR, EE. UU. DESDE 1913, HAN OCUPADO EL PRIMER LUGAR, TANTO EN LAS IMPORTACIONES, COMO EN LAS EXPORTACIONES

Las compras que hizo Chile en EE. UU. en 1921, lo colocaron en el 21 avo lugar entre sus mejores compradores.— El fierro y la industria de automóviles figuran a la cabeza de los productos que importamos de Norte América

Por otra parte, EE. UU. es nuestro mejor cliente en lo que se refiere al salitre, cobre, plata y otros productos

La crisis mundial y su repercusión en el comercio de ambos países

INTERESANTES INFORMACIONES QUE PROPORCIONA EL SERVICIO DIPLOMATICO COMERCIAL NORTEAMERICANO

Fijando la atención sobre el incremento del comercio de los Estados Unidos con la América Latina desde el año 1914, tal vez hará la impresión de que dicho comercio, antes de esa fecha, fué de poca importancia. Pero no es así. Nuestras exportaciones a la América Latina durante el año 1900 fueron avaluadas en 133. 830,085 dólares y representaba un 9 % de nuestras exportaciones totales, mientras que nuestras importaciones de la misma fuente durante el mismo período alcanzaron 191.705,140 dólares, o sea un 23 % de nuestras importaciones totales. Desde entonces hasta el año 1914 ha habido un incremento constante en este comercio. Nuestras exportaciones han aumentado durante esa época un 152 % y representaron un 12 % de nuestro comercio de exportación, mientras nuestras importaciones han llegado a un 155 % lo que representa un 25 % del total de nuestro comercio de importación.

Las perturbaciones en el comercio y embarques que siguieron al estallido de la guerra europea, hicieron desviar a los Estados Unidos gran parte del comercio que antes se dirigía a los países beligerantes europeos, y nuestras importaciones y exportaciones durante algunos años siguientes aumentaron rápidamente. Se llegó al punto culminante en el año 1920 cuando las exportaciones a la América Latina alcanzaron a 1,564 millones 128,856 dólares y las importaciones de la misma fuente a 1,807.475,121 dólares. Gran parte de este enorme aumento, sin embargo, fué debida a la rápida alza de los precios que tuvo lugar principalmente en los últimos años de la guerra. Las cifras citadas anteriormente, por lo tanto, representan valores más que cantidades, y esto se tomará en consideración al comparar el comercio del año 1920 con el de los años 1921 a 1922. En 1921 las exportaciones a la América Latina disminuyeron a 793.941,427 dólares y las importaciones a 712.717,841 dólares. Se notó un nuevo descenso en las exportaciones en el año 1922 cuando nuestras ventas a esos países alcanzaron solamente a 558.368,706 dólares, aunque las importaciones subieron a 813.624,565 dólares.

Cuatro países—los Estados Unidos, el Reino Unido, Alemania y Francia—durante un largo período han estado a la cabeza del comercio Latino-Americano, pero los Estados Unidos han ocupado el sitio preponderante en el comercio total, a pesar de que hasta 1913 las importaciones del Reino Unido excedieron a las de los Estados Unidos Desde 1913 los Estados Unidos han ocupado el primer lugar tanto en las importaciones como en las exportaciones.

A este respecto, lo que ha sido cierto en general respecto a Sud América, lo ha sido asimismo para Chile, a excepción del año 1913. En este año el comercio de importación y exportación total de Chile con Gran Bretaña alcanzó a 251.470,571 pesos oro (18 d). comparado con su comercio total con los Estados Unidos que era de 138.377,972 pesos oro de 18d.

Principiando con el año 1914, los Estados Unidos estuvieron en primer término manteniéndose hasta hoy día. Retrocediendo al año 1859, cuando el total del comercio exterior de Chile llegaba solamente a 96.205,148 pesos oro, a los Estados Unidos les correspondió una parte apreciable. En el intervalo de sesenta años, más o menos, el comercio exterior de Chile ha crecido enormemente y ha alcanzado la cifra más alta en 1918, cuando el total de su comercio exterior llegaba a 1,199.696,577 pesos oro. La tabla siguiente debe ser de interés, pues da el total del comercio de importación de Chile en pesos oro de 18d. desde el año 1914 hasta el año en curso y muestra al mismo tiempo la cantidad que corresponde a los Estados Uni-

Año	Total del comercio de importación en Chile	Comercio de importación con los EE. UU.
1914	269.756,696	55.201,578
1915	153.211,557	51.064,260
1916	222.211,557	94.251,880
1917	355.077,027	174.068,041
1918	436.074,065	203.451,891
1919	401.324,195	191.854,560
1920	455.078,934	140.270,665
1921	381.302,506	105.096,104
1922	237.181,578	63.547,630

Entre los productos más importantes importados por Chile, y en los cuales los Estados Unidos tuvieron mayor participación figuran: el fierro en barras, fierro laminado, automóviles, osnaburgos, dinamita, bencina y muchos otros. También se importan de los Estados Unidos, grandes cantidades de cemento y este último país ocupó el segundo lugar en la exportación del petróleo a Chile, siguiendo a Méjico. La estimación de que las máquinas de escribir norteamericanas, las Cajas Registradoras, los Fonógrafos, Máquinas de coser y artículos de oficina y especialidades en general, gozan en Chile, se debe a su superioridad, generalmente reconocida.

La tabla siguiente da algunos de los productos principales importados por Chile de los Estados Unidos, avaluados en oro americano por el año calendario de 1922.

Artículos importados de EE. UU.	Valor en oro americano
Tablas de pino	299,379
Carbón betuminoso	255,574
Género de algodón sin	
blanquear	1.797,604
blanqueado	314,404
pintado	247,570
por piezas, teñido	795,626
hilados, teñido	778,320
Aceite de semilla de algodón	434,114
Lámparas eléctricas incandescentes	45,085
Locomotoras	620,000
Fierro galvanizado y acero laminado	222,882
Películas cinematográficas, filmadas	131,815
Productos de petróleo:	
Bencina o gasolina, etc.	197,486
Petróleo crudo	951,453
Aceite lubricante	643,521
Parafina sólida	440,952
Fonógrafos	50,180
Arroz	842,982
Máquinas de coser	120,330
Rieles de acero	184,004
Barras de estaño, etc.	145,473
Alambre:	
liso o galvanizado	338,930
con púas	120,470
Total de las importaciones de los EE. UU.	22.464,102

Las compras que hizo Chile en los Estados Unidos durante el año 1922 fueron suficientes para colocarlo en el 21 avo lugar entre los 80 mejores clientes de los Estados Unidos en aquel año. Ellas alcanzaron a 59|100% del total de nuestras exportaciones. Los únicos países que le sobrepasaron, en lo que se refiere a la cantidad de mercaderías compradas en los Estados Unidos, fueron Gran Bretaña, que hizo adquisiciones equivalentes a un 21,8% de nuestras exportaciones totales; Canadá 15,0%; Alemania 8,2%; Francia 7,0% Japón 5,7%; Italia 3,9%; Cuba 3,3%; Holanda 3,1% Méjico 2,9%; Bélgica 2,6%; China 2,6%; Argentina 2,5%; Australia 2,1%, España 1,9%; las Islas Filipinas 1,1%; Brasil 1,1%; y Dinamarca, Suecia, Noruega y la India Británica, países que compraron todos menos de un 11% de nuestras exportaciones totales. Cuando se toma en consideración la extensión y la población de Chile comparándolas con algunos de los países más grandes y que a la vez están más cerca de los Estados Unidos, se ve que sus importaciones de los Estados Unidos son relativamente grandes.

Por otra parte, Estados Unidos es el mejor cliente de Chile, en lo que se refiere al salitre, cobre, nueces, plata y otros productos, el más importante de los cuales es, por supuesto, el salitre.

Como este producto es la espina dorsal de la prosperidad de Chile, ya que más de la mitad de sus entradas provienen de su exportación, se puede decir que el aumento en el empleo del salitre en los Estados Unidos interesa grandemente a Chile. Los Estados Unidos, Gran Bretaña, y Alemania, fueron los mercados más importantes para la venta del salitre chileno, antes de la guerra, pues los tres juntos tomaron aproximadamente cinco sextos del total exportado durante los años 1912 y 1913, quedando Francia, Bélgica y Holanda, en los primeros puestos entre los mercados menores. Las estadísticas de los años de la guerra son relativamente de poca importancia para llegar a conocer la demanda futura en cualquiera de los países que tomaron parte en la guerra europea. Alemania y Bélgica, antiguamente buenos mercados, no podían importar más salitre. Los Estados Unidos, Francia e Italia, aumentaron sus importaciones, pero emplearon la mayor parte de este producto en la fabricación de municiones. Probablemente uno de los progresos más considerables de los años 1917 y 1918, fué el marcado aumento de las exportaciones de salitre al Japón.

Con el objeto de demostrar el empleo creciente de salitre en los Estados Unidos, será de utilidad consultar las estadísticas de exportación del salitre de Chile. En el año 1912, que fué un año típico anterior a la guerra, los Estados Unidos importaron de Chile 484,902 toneladas de salitre, lo que lo colocó en el tercer lugar entre los mejores clientes de este país, — quedando Inglaterra y Alemania en primero y segundo término, respectivamente. Aunque los Estados Unidos importaron una cantidad muy superior durante el año siguiente, es decir, en 1913, llegando las importaciones totales de salitre a 636,790 toneladas, siguieron ocupando el tercer lugar. Desde entonces, las compras de salitre realizadas por los Estados Unidos continuaban aumentando hasta culminar en 1918, último año de la gran guerra, en que importaron 1.962,552 toneladas. En 1919, inmediatamente después de la guerra, como era de esperar, las exportaciones de salitre bajaron repentinamente debido a una serie de circunstancias. En primer lugar los países que solían tomar grandes cantidades para la fabricación de municiones, no pudieron continuar empleándolo en esa proporción. Además, muchos de los países europeos, y sobre todo Alemania, que han estado importando salitre para la agricultura, no pueden continuar haciéndolo por razones económicas. Naturalmente por esta causa Chile volvió sus ojos hacia los Estados Unidos, siendo éste el mejor mercado que podía desarrollar para el salitre. Que sus esfuerzos fueron coronados con el éxito, está claramente demostrado en las estadísticas de exportación de los últimos años. En 1919 los Estados Unidos importaron 294,873 toneladas de un total de 803.753 toneladas exportadas en el mismo año. Al año siguiente, del total de la exportación del salitre, que llegó a 2.795,393, toneladas, los Estados Unidos adquirieron 1.290,566 toneladas, o sea, aproximente un 50 o|o, del total. En 1921, importaron 337,194 toneladas de un totel de 1.113,901 toneladas exportadas, pero más tarde aumentaron esta cantidad a 592,350 toneladas de un total de 1.313,828 toneladas exportadas en 1922. El hecho de que estas ventas en los Estados Unidos durante el año en curso han continuado siendo favorables, se comprueba por el hecho de que durante los tres primeros meses de 1923 importamos 330,562 toneladas del total de 747,080 toneladas exportadas durante este período. Las cifras anteriores son una prueba elocuente del lugar preponderante ocupado por los Estados Unidos como un mercado para el producto más importante de Chile.

La tabla siguiente da una lista de algunos de los artículos más importantes que los Estados Unidos importan de Chile. Los valores de importación del año fiscal, que termina el 30 de Junio de 1914, se dan al lado de los del año calendario 1922.

Artículos	Importaciones de Chile.—1914	Importaciones de Chile.—1922
	Valores expresados en oro americano	
Cobre, etc.	3.979,327	5.834,023
Cobre no refinado, en barras, etc.	....	5.954,987
Nueces	253,622	128,132
Pieles de oveja	....	87,645
Plomo crudo y en bullion	274,616	....
Lana:		
Cardada	3,735	300,966
Alfombras	4,027	2,534
Yodo	....	1.024,609
Salitre	17.808,763	26.152,723
Toda otra clase de artículos	3.398,038	20.228,838
TOTAL	25.722,128	59.714,457

Por las cifras arriba mencionadas se puede ver que el comercio de exportación de Chile a Estados Unidos ha aumentado considerablemente sobre 100o|o desde el año inmediatamente anterior a la guerra europea. Es verdad que hubo años, durante la época de la guerra, en que Chile exportó a los Estados Unidos mucho más que en el año 1922, como por ejemplo en 1918, cuando sus exportaciones a los Estados Unidos alcanzaron a 488.994,749 pesos oro de 18d., o sea a más de tres quintos del total de las exportaciones de ese año.

Sin embargo ese año y los otros durante la guerra no pueden tomarse como años tipos, para indicar el aumento del comercio entre los dos países. Lo importante es el hecho de que con el restablecimiento, casi completo, de la situación normal, se nota un aumento normal y sano en el comercio general entre Chile y Estados Unidos,—un aumento que es, sin duda alguna, ventajoso para ambos países, en vista del hecho de que los Estados Unidos ofrecen el mejor mercado para el salitre y los minerales chilenos y por su parte es el único país capaz de suministrar a Chile los productos innumerables manufacturados que tanto necesita.

La tabla siguiente muestra el total de las exportaciones de Chile por años, desde 1914, en pesos oro de 18 d., indicando a la vez las cantidades adquiridas por los Estados Unidos.

PESOS ORO DE 18d.

Año	Total de exportaciones	Exportaciones a Estados Unidos
1914	299.675,435	86.174,109
1915	327.479,158	137.873,414
1916	513.584,744	252.473,569
1917	712.289,028	424.674,255
1918	763.622,512	488.774,749
1919	301.484,996	130.473,499
1920	778.885,230	344.484,137
1921	433.758,629	74.462,652
1922	331.609,595	119.828,957

La gran disminución, poco esperada, tanto en la importación como en la exportación durante el año 1921, en comparación con el año anterior y que se produjo tan repentinamente, como sucedió con los otros países latino americanos, habría indicado algo así como una quiebra industrial, si hubiera tenido lugar en tiempos normales y bajo circunstancias ordinarias. Este, sin embargo, no fué el caso en lo que se refiere a la América Latina, ni fué cierto en cuanto al mundo entero (el comercio de todos los países demostró condiciones análogas) a pesar del pesimismo que había y que en parte aún existe en Europa, Asia, Africa y en las dos Américas. Lo que sucedió después de la firma del armisticio, en Noviembre de 1918, fué lo que debía esperarse y lo que no sorprendió a nadie que conociera las corrientes ordinarias del comercio internacional y las perturbaciones que dichas corrientes sufrieron a causa de la guerra.

En resumen, las condiciones al terminar las hostilidades fueron:

1. Escasez de manufacturas debida a la no importación por espacio de cuatro años, como también a la inversión de capitales en otros negocios, y la aplicación de los trabajadores a la producción de materiales de guerra. Esta disminución se dejó sentir aún más en las ciudades no industriales que no pudieron conseguir los productos necesarios, no solamente por el descenso en la producción en los países industriales que estaban en guerra, sino también por la escasez de barcos, por el bloqueo, las incautaciones y las listas negras mantenidas en los mismos países por razones militares.

2. La acumulación de grandes créditos por todos los países no beligerantes, como consecuencia de la venta a precios elevados de sus manufacturas, materias primas y productos alimenticios.

Consumidos los depósitos de importación y llenas las carteras, toda la América Latina, desde Noviembre de 1918 se lanzó a los mercados restringidos de los países industriales para comprar de todo, especialmente artículos de lujo, fuese al precio que fuese. Sus productores propios, materias primas y alimentos, fueron bien pronto arrebatados por los países industriales, especialmente por Estados Unidos y Gran Bretaña, también a precios exhorbitantes. De aquí que durante dos años se produjo una furia de compras y de ventas que dominó a todo el mundo. Esta situación no fué, sin embargo, en Chile, tan evidente como en otros países, a causa de que la cesación de las hostilidades en Europa trajo consigo una paralización repentina y completa en la demanda de salitre para la fabricación de explosivos, y en consecuencia, acarreó una depresión en el mercado que duró dos años completos, pero que afortunadamente ya pasó. La situación de los negocios en Chile es, indudablemente, alentadora y va mejorando paulatinamente, habiéndose hecho notar con más fuerza desde comienzos del presente año.

La facilidad con que un país atrae al capital extranjero y puede negociar empréstitos en el exterior, es una prueba evidente de que hay estabilidad en su Gobierno y reina la confianza.

En cuanto a sus obligaciones financieras, Chile goza de un prestigio insuperable. El capital norteamericano invertido en Chile se estimaba a principios de 1918, en 225.000.000 de dólares y actualmente no bajará, con toda seguridad, de 300.000.000.

Chile ha contraído, sin la menor dificultad, en los Estados Unidos, empréstitos por 42.000,000 de dólares, en 1921 y en el año pasado un empréstito adicional de 18 millones de dólares. A mayor abundamiento de capitales norteamericanos han hecho apreciables inversiones en bonos chilenos, especialmente en los Bancos hipotecarios, lo que es también una prueba palpable de la confianza que los capitalistas yanquis tienen en la estabilidad financiera de Chile.

W. E. EMBRY,
Agregado Comercial a la Embajada de los Estados Unidos de América

El paro de tranvías subsistirá

EN LA TARDE DE AYER EL CONSEJO DE LOS OBREROS TRANVIARIOS DETERMINO ESTA ACTITUD EN VISTA DE LA NEGATIVA DE LA EMPRESA PARA ACCEDER A SUS PETICIONES

No hay esperanzas de una pronta solución del conflicto .— Las reuniones de ayer en el Consejo de Tranviarios

Conforme a las informaciones de nuestra edición anterior, ayer se ha paralizado el servicio de tranvías, medida tomada por los obreros tranviarios como protesta por la actitud de la Empresa ante las peticiones formuladas.

EN LA GERENCIA

Cumpliendo un acuerdo, una comisión de obreros, compuesta por el Secretario General señor Julio Leyton, Bartolo Osses y Luis Leiva se acercó a la Gerencia a entrevistarse con el Director Delegado suplente, señor Samuel Claro Lastarria, para hacerle entrega de un memorial de peticiones.

Este memorial, cuyo texto damos mas adelante, trata en forma especial sobre la condición de trabajo de los obreros.

SESIONES

El Consejo de los obreros tranviarios sesionó ayer en la mañana.

Estas sesiones, que se verificaron simultáneamente en los locales de Bulnes y Martínez de Rozas y el de Victoria, congregaron gran concurrencia de federados.

LOS OBREROS DE LA MAESTRANZA

Los obreros de la Maestranza de la Tracción Eléctrica, acordaron en la mañana de ayer adherirse a la manifestación de protesta de los de la sección tracción, y al efecto paralizaron sus labores y presentaron un pliego de condiciones a la Gerencia, en que no se solicita aumento de jornales, sino, mejoramiento de las condiciones del trabajo.

EN FLORIDA ALTA

Los obreros de la Florida Alta hicieron igualmente presentación de un pliego de peticiones, que está refundido en el pliego general, pedido que como los anteriores no se ha referido a aumento de jornales, sino a mejoramientos en el trabajo.

TEXTO DEL PLIEGO DE CONDICIONES

El texto del pliego de peticiones, es el siguiente:

Señor delegado de la Compañía Chilena de Electricidad, don Samuel Claro Lastarria.

Distinguido señor:

El Consejo Federal N.o 2 de Tranviarios de la Federación Obrera de Chile, con todo respeto y en representación de los obreros que trabajan en esa Empresa, viene a presentar a usted el siguiente pliego de peticiones, que son el fiel reflejo de las aspiraciones del personal:

1.o Como obreros a jornal, solicitamos para la sección tráfico la jornada de ocho horas de trabajo.

2.o Las medicinas gratuitas para el personal general.

Esto es porque antes se gozaba de esta garantía y que declaraciones posteriores al fallo por el árbitro señor Subercaseaux, la Empresa no puedo retirarla.

3.o La vuelta del sistema antiguo de medidas disciplinarias y pagos de salarios, que no se quiten los premios al personal mientras el total de multas no haya pasado de la suma de 6 pesos en el mes, y no se tomen en cuenta para ello los daños y planillas de castigos.

Esto es tomando en consideración que en el último movimiento efectuado en el año 21, la representación de la Empresa que usted desempeñaba en aquella fecha, prometió a la comisión del personal representada en ese entonces por el diputado señor Santiago Labarca y dos obreros, de volver al sistema antiguo de medidas disciplinarias.

4.o Admisión de los reclamos individuales por la comisión de la Gerencia o en su defecto, el establecimiento de un tribunal arbitral compuesto de obreros y empleados, en la misma forma que existía anteriormente, como también la vuelta al trabajo de los obreros suspensos de la sección tráfico hasta esta fecha.

5.o Abolición de la circular del 15 de Marzo y de las hojas dobles. Esto es como que es una medida muy perjudicial para el personal la primera, y como una enorme demanda de las energías individuales del personal de cobradores la segunda, sobre todo hoy en que el actual servicio de tranvías es tan pequeño para la población; y

6.o Que se dé cumplimiento al contrato que tuvo el Gerente Brandalá con el personal, en el año 1918, de seguir cerrando los carros paulatinamente en sus plataformas y puertas.

7.o La libertad de asociación ya que ahora se obliga al personal a ingresar a la Sociedad de Socorros Mutuos.

Y por último, que estas peticiones sean discutidas con la comisión del personal.

No dudamos que el señor director delegado de la Empresa sabrá estudiar con altura de miras estas aspiraciones del personal tranviario, ya que ellas son sólo una medida de mejoramiento, que no significa a la Empresa gastos extraordinarios que estén fuera de los presupuestos antiguos de gastos que la Empresa tenía en años anteriores.

LA COMISION DE TRANVIARIOS FRENTE A LA TRACCION

LAS PETICIONES DE LOS OBREROS DE FLORIDA ALTA

El pliego de peticiones de los obreros de Florida Alta se puede resumir en los siguientes puntos: I. Medicina gratis para el personal en general; II. Piezas para los obreros solteros, ya que actualmente estos empleados duermen en las caballerizas; III. Agua potable para la población; ocurre que actualmente se están surtiendo de agua en un canal que pasa por las inmediaciones; IV. Implantación de un mejor servicio de locomoción, pues la carretela no presta las debidas comodidades. Y finalmente, instalación de un servicio de biógrafo, para la mejor recreación de los obreros, procediéndose a ampliar la actual sala de entretenciones.

LA RESPUESTA

La respuesta dada por el señor Claro Lastarria fué negativa.

Ante esta respuesta, la comisión dió por terminada su misión, retirándose al local social.

SE SESIONA

Llegada la comisión al local social, se celebró una sesión, con asistencia de varios cientos de federados.

La comisión ante la Gerencia dió cuenta de la respuesta dada por el Director Delegado interino de la Compañía Chilena de Electricidad, que dejaba de manifiesto que ésta se negaba por completo a acceder a lo pedido por los obreros.

Expuso además la comisión, la forma en que se le había atendido, expresando que el señor Claro les habría contestado que todas esas peticiones serían tratadas en la reunión que celebrará el Directorio el 11 de los corrientes.

La cuenta dada por el secretario general de la corporación señor Leyton y los demás miembros, produjo en el ánimo de la asamblea, un gran desconcierto y varios oradores que hicieron uso de la palabra tuvieron frases enérgicas para la actitud de la Empresa.

SE ACUERDA MANTENER EL PARO EN FORMA INDEFINIDA

Producto del malestar que produjera la cuenta dada por la comisión, ante la actitud de la Empresa, fué una moción presentada a la mesa directiva, por la cual se acordaba que en atención al rechazo de las peticiones, se iría a un paro general indefinido.

Además, se hizo otra presentación, cuyo texto es el siguiente:

"En vista de la rotunda negativa dada por el Director Delegado de la Empresa, don Samuel Claro Lastarria, a las justas aspiraciones del personal tranviario, la asamblea acuerda:

Protestar ante la opinión honrada del país, y dar a conocer a los habitantes de él, de cómo trata a los trabajadores tranviarios el Director representante de la Empresa, don Samuel Claro Lastarría, que para desgracia es representante del pueblo en el Parlamento y miembro de un Partido Político que se dice defensor de las clases bajas, negando a ellos un mendrugo de pan, que en nada menoscaba los intereses de una parte del pueblo: los tranviarios".

UN CAMION DE LOS QUE HACIAN AYER EL SERVICIO DE LOCOMOCION EN LA ALAMEDA

Esta moción fué aprobada después de haberse aceptado por aclamación, ir a un paro indefinido, mientras no se arregle la situación en forma que satisfaga a los obreros.

Esta moción fué aceptada además por la Sección Victoria y los obreros de la Maestranza de la Empresa.

UNA AYUDA

Durante la sesión arribó a la sala una comisión de chauffeurs, quienes en representación de una institución social concurrían a ofrecer su ayuda material y con tal fin, rogaban a la asamblea la designación de una comisión para que fuera a buscar el dinero.

Esta ayuda fué aceptada y agradecida por la asamblea.

FALLECIMIENTO

Víctima de un grave accidente, ayer ha dejado de existir en nuestra capital, el federado señor Carlos Padilla.

El señor Padilla, que pertenecía al Consejo de Obreros Tranviarios, fué velado en el local social.

Hoy se efectuarán sus funerales. Con este fin, se ha citado a todo el personal a las tres de la tarde, en el local de la calle Bulnes y Martínez de Rozas, para que concurra al acto del sepelio del federado Padilla.

LA SITUACION ACTUAL

Con la determinación adoptada anoche por los obreros, la situación de la cuestión tranviaria se ve sumamente compleja y su solución aleja, pues por ambas partes hay decisión de mantenerse en sus posiciones.

OTRA SESION

La primera sesión de los tranviarios celebrada en la tarde de ayer, se levantó cerca de las nueve y media de la noche, acordando volver a reunirse horas más tarde.

En efecto, poco después de las 10 y media de la noche se celebraba otra reunión, tratándose cuestiones sociales.

LAVOL

La picazón y el dolor desaparecen al instante.

LAVOL es el mismo gran remedio para las enfermedades de la piel, que los más renombrados doctores están usando ahora con éxito asombroso.

Las terribles llagas, escamosidades y desagradables erupciones desaparecen en una semana.

Se vende en todas las Farmacias. Fabricantes, D. D. D. Co. Chicago. U. S. A. Agente

PABLO A. BAUER & Co.
Calle Blanco 1171 — Valparaíso

BANCO ESPAÑOL DE CHILE

AUTORIZADO POR DECRETOS SUPREMOS DE 24 DE ABRIL DE 1900, 22 DE MARZO Y 30 DE DICIEMBRE DE 1905, 23 DE JUNIO DE 1911, 20 DE JU DE 1917 Y 6 DE MARZO DE 1920

Capital autorizado		$ 100,000,00
Capital pagado		60.000,00
Fondo de reserva (completo)		24.000,00
Fondo para dividendos		1.885,67
Fondo de reserva extraordinario, moneda corriente		750,00
Fondo de reserva extraordinario, Libras 324.124.1.9	ORO	4.321,65

CONSEJO DE ADMINISTRACION-Valparaíso

Sr. FRANCISCO DE CASO, Presidente.
" RAMON PUELMA BESA, Vice-Presidente.
" MANUEL FERNANDEZ GARCIA
" MANUEL GONZALEZ A.

Sr. ELISEO GUTIERREZ
" JOSE OSUNA
" JUAN B. UGARTE
" JUAN SARDOYA

CONSEJO LOCAL DE SANTIAGO

Sr. ROMUALDO ZULUETA, Presidente.
" ENRIQUE MORANDE VICUÑA, Vice-presidente.
" ALFREDO BARROS ERRAZURIZ
" BENITO CAMINO

Sr. JOSE CASTELLA Y GRA
" FRANCISCO GARCIA PAZ
" JORGE MATTE GORMAZ

Oficinas Principales: VALPARAISO (Casa Matriz)

Sr. MANUEL CASTRO VALDIVIA,
GERENTE DEL BANCO

Sr. FRANCISCO DE P. DONOSO,
JEFE DE SUCURSALES

Sr. ENRIQUE JARA TORRES
Sr. EMILIO ETCHEGARAY
SUB-GERENTES.

Sr. ARTURO VALENZUELA V.
APODERADO

Sr. JULIO VARELA M.
" GALVARINO PEÑA L.
SECRETARIOS.

Sr. AUGUSTO MERINO
" LEONIDAS YAVAR
Sr. JOSE G. VIZCARRA
" LUIS A. HENRIQUEZ
Sr. SAMUEL F. DE LERMA
INSPECTORES DE OFICINAS

SANTIAGO: Sr. José Ureta E., Consultor-Sr. Luis A. Larraguibel, Gerente-Sres. Otto Meyerholz y Alfonso Gutierrez, Sub Geren

Oficinas en España: Barcelona, Calle Fontanella No. 11

CONSEJO CONSULTIVO

Sr. SALVADOR VIDAL,
PRESIDENTE.

Sr. SALVADOR PIRRETAS,
VICE-PRESIDENTE.

Sr. IGNACIO JORDANA
" LORENZO MIR
Sr. ERNESTO ALVAREZ G.
Sr. ANTONINO OSTALE
APODERADOS.

Agentes en las Sucursales

Valparaíso (Almendral)	Sr. Juan C. Villar
Santiago (Estación)	" Alfredo Vildósola
Santiago (San Diego)	" Antonio Pincetti
Santiago (V. Mackenna)	" Luis A. Maturana
Santiago (San Pablo)	" Luis del Solar
Santiago (P. Almagro)	" Luis A. Rodríguez
Iquique	" Alejandro Urzúa
Antofagasta	" Oscar Campusano
Taltal	" Martín Pereira
Vallenar	" Héctor Carrillo
La Serena	" Francisco Alvarez Z.
Coquimbo	" Humberto Ruiz Tagle
Ovalle	" Guillermo Rojas
Quillota	" Rafael Rodríguez

Calera	Sr. Luis Pineda R.
San Felipe	" Enrique A. del Campo
Los Andes	" Ernesto Barrios C.
Melipilla	" Ceferino Veloso
Rancagua	" Nicanor Cristi C. M.
Rengo	" Oscar Peñafiel V.
San Fernando	" Mamerto Briones
Curicó	" Eduardo Garretón
Talca	" Jorge Marshall
San Javier	" Tristán Díaz
Linares	" Manuel Labra
Parral	" Miguel Olivos G.
Cauquenes	" Manuel A. Campos
Chillán	" Antonio Guisado

Bulnes	Sr. Arturo Ayala
Concepción	" Oscar Gazmuri
Talcahuano	" Alejandro Rozas
Los Angeles	" Esberto A. Ramírez
Angol	" Ricardo Valdivia
Traiguén	" Homero Varela M.
Victoria	" Adán Mardones
Lautaro	" Luis Azócar
Temuco	" Alejandro Pino
Valdivia	" Waldemar Rantenberg
Osorno	" Luis A. de Ferrari
Punta Arenas	" Daniel Munizaga

Agencias en el Extranjero

LONDRES	The London Point City & Midland Bank Ltd. The London County Westminster & Parr's Bank Ltd. Banco Español del Río de la Plata Barclays Bank Ltd. Kleinwort Sons & Co.
FRANCIA	Comptoir National D'Escompte de París Banque Nationale de Credit Banco Español del Río de la Plata
BELGICA	The London County Westminster & Parr's Foreing Bank L.
ALEMANIA	Banco Español del Río de la Plata
ESPAÑA	Banco Hispano Americano Banco Calamarte Banco Español del Río de la Plata

ITALIA	Banco Español del Río de la Plata Crédito Italiano Banco di Roma
LISBOA	Banco Internacional do Comercio
SUIZA	Union de Banques Suisses
AUSTRIA	Anglo Austrian Bank
HOLANDA	Roterdamsche Bankvereeniging
SUECIA	Aktiebolaget Sydsvenska Banken
TURQUIA	Guaranty Trust Company of New York Banco di Roma
EGIPTO	Banco di Roma
PALESTINA	Banco di Roma

JAPON	Park Unión Foreing Banking Corpora
NUEVA YORK	The Equitable Trust Co. Of. New York The National City Bank of New York Guaranty Trust Company of New York
CANADA	The Royal Bank of Canadá
CUBA	Banco Comercial de Cuba
BRASIL URUGUAY ARGENTINA	Banco Español del Río de la Pla
ECUADOR	Banco del Ecuador
BOLIVIA	Banco Nacional de Bolivia
PERU	Banco del Perú y Londres Banco Italiano

CUADRAGESIMA SEXTA MEMORIA

Que el Consejo de Administración presenta a la Junta Ordinaria de Accionistas en 13 de Julio de 1923

Cumpliendo con lo prescrito en los Estatutos el Consejo de Administración presenta a los señores Accionistas el Balance General del Banco, en 30 de Junio próximo pasado y la Cuenta de Ganancias y Pérdidas correspondiente al semestre que acaba de terminar.

La utilidad líquida del semestre, después de deducir sumas prudentes para castigos y provisiones, asciende a	$ 5.086,426
Agregada esta cantidad al Fondo para Dividendos	1.885,670
Forma un total disponible de	$ 66.972,097

El Consejo propone dar a esta suma la distribución siguiente:

1.º Repartir a los señores Accionistas un dividendo de $ 7.00 sobre 580,000 acciones totalmente pagadas	$ 4.060,000
2.º Pasar a Fondo de Reserva Extraordinario	250,000
3.º Remuneración al Directorio, según acuerdo de la Junta de Accionistas en 21 de Julio de 1921, (3% sobre el Dividendo)	121,809
4.º Gratificación al Personal, según acuerdo de la Junta de Accionistas en 21 de Julio de 1921 (10% sobre la utilidad)	508,642
5.º Dejar para futuros dividendos el saldo de	2.031,654
	$ 6.972,097

Aceptada la distribución propuesta los Fondos del Banco quedarían representados por las siguientes cifras:

CAPITAL PAGADO	$ 60.000,000.00
FONDO DE RESERVA (COMPLETO)	24.000,000.00
FONDO DE RESERVA EXTRAORDINARIO M/C.	1.000,000.00
FONDO PARA DIVIDENDOS	2.031,654.60
FONDO DE RESERVA EXTRAORDINARIO EN ORO £ 324.124.1.9 Oro	4.321,654.50

Por renuncia del señor don Juan Enrique Concha Subercaseaux, como miembro del Consejo Local de Santiago, ha sido designado en su reemplazo el señor don Alfredo Barros Errázuriz, nombramiento sobre el cual debe pronunciarse la Junta.

Don José Ureta E., que desempeñó la Gerencia de la Oficina de Santiago durante 19 años, se ha visto obligado, por motivos de salud, a dejar dicho cargo, pero seguirá prestando su importante cooperación, en el carácter de Consultor de dicha Oficina. Se ha designado en su reemplazo a don Luis A. Larraguibel.

También corresponde a la Junta la elección de dos Inspectores propietarios y dos suplentes para el examen de las cuentas del semestre que comienza, en cada una de las Oficinas de Valparaíso y Santiago.

MANUEL CASTRO VALDIVIA,
Secretario.

FRANCISCO DE CASO.
Presidente.

Balance General del Banco Español de C

EN 30 DE JUNIO DE 1923

Oficinas en: VALPARAISO VALPARAISO - ALMENDRAL, SANTIAGO, SANTIAGO - ESTACION, SANTIAGO - SAN DIEGO, SANTIAGO - VICUÑA MACKENNA, SANTIAGO - SAN PABLO, SA
ZA ALMAGRO, IQUIQUE, ANTOFAGASTA, TALTAL, VALLENAR, LA SERENA, COQUIMBO, OVALLE, QUILLOTA, LA CALERA, SAN FELIPE, LO SANDES, MELIPILLA
RENGO, SAN FERNANDO, CURICO, TALCA, SAN JAVIER, LINARES, PARRAL, CAUQUENES, CHILLAN, BULNES, CONCEPCION, TALCAHUANO, LOS ANGELES, ANGO
VICTORIA, LAUTARO, TEMUCO, VALDIVIA, OSORNO, PUNTA ARENAS Y BARCELONA (ESPAÑA).

DEBE

		En moneda cte.	En oro chileno de 18 d.
DEPOSITOS:			
Agencias en el Ex treior			$ 2.920,086.09
A la vista y en C uenta Corriente	$ 134.020,043.78		11.090,919.55
A plazo	113.701,102.42		12.794,322.23
		$ 247.721,146.20	
Vales a la Vista Bancarios		798,716.14	11,206.31
Depósitos en Cu stodia y Garantía		307.849,832.80	37.395,027.82
Aceptaciones		934.25	
Fondo de Ahorro y Retiro		2.382,524.61	28,976.72
Caja de Emisión Fiscal con garantía de oro de 18 d.		1.325,000.00	
Caja de Emisión Fiscal con garantía de bonos. Leyes números 3,684, 3,772 y3. 820		45.000,000.00	
Caja de Em isión Fiscal con garantía de Libranzas Descontadas provenient es de auxilios salitreros		18.645,467.44	
Agencias y Sucursales		$ 12.683,589.87	
Adeudado al Público		$ 636.407,211.31	
Capital	60.000,000.00		
Fondo de Reserva	24.000,000.00		
Fondo de Reserva Extraordinaria e libras esterlinas, £ 234,124.	750,000.00		
FoFndo de Reserva Extraordinario en libras esterlinas, £ 324,124. 1. 9			4.321,654.50
Fondos para dividendos	1.885,670.93		
Dividendos por pagar	162,177.75		
Ganancias y Pérdidas	5.086,426.30		
Adeudado a los Accionistas		91.884,274.98	
		$ 728.291,486.20	$ 68.562,193.22

HABER

			En moneda etc.	
CAJA	Billetes Fiscales	$ 50.513,771.00		
	Metálico en Plata	400,612.04		
	Metálico en oro chileno de 18d.			$
		50.914,383.04		
Disponible en Cuenta Corriente en otros Bancos		605,591.39		
Cheques y Valores Disponibles de otros Bancos		14.415,624.30		
			65.935,598.73	
Bonos y Títulos de Crédito			1.101,181.36	
Valores en Custodia y Garantía			307.849,832.80	3
Bienes Raíces			22.388,591.83	
Muebles			923,767.54	
Material			654,915.17	
Avances y Documentos en Cartera		238.736,918.01		
Avances y Documentos (artículo 10 de la ley de Bancos)		3.525,217.60		15
Avances y Documentos (artículo 14 ley N.o 1,045 de Julio 31 de 1898)		1.117,158.61	243.379,294.22	
Empréstito Interno, Ley N.o 3,684 de 12 de Noviembre de 1920. Ley 3,772 de 15 de Julio de 1921 y ley 3,820 de Diciembre de 1921			60.000,000.00	
Libranzas Descontadas provenientes de Auxilios Salitreros			18.645,467.44	
Caja de Emisión Fiscal				
Operaciones Pendientes				$
Intereses y Descuentos			16.996,490.66	2.
Agencias y Sucursales			416,346.54	
				7.
			$ 728.291,486.29	$ 68.

GANANCIAS Y PERDIDAS

DEBE

Contribución sobre Depósitos			$ 494,731.55
Otras Contribuciones		$ 150,000.00	
Gastos Generales		942,211.46	
Gastos de Escritorio		361,988.47	
Gastos de Remesas		101,153.31	
Gastos de Timbres		86,932.60	
Seguros		11,412.08	
Sueldos	$	2.517,861.26	4.171,559.18
Muebles y Material: Castigo en estas cuentas			87,470.39
Utilidad Líquida			5.086,426.30
			$ 9.840,187.42

HABER

Saldo que resulta al Haber de esta cuenta, rebajando intereses pagados y haciendo provisión para documentos dudosos	$ 9.840,1
	$ 9.840.1

RAMON CATALAN C.,
Contador.

Valparaíso, Junio 30 de 1923

MANUEL CASTRO VALDIVIA,
Gerente.

UNA VISITA AL INSTITUTO INGLES

LENTE SISTEMA EDUCATIVO

Instrucción completa.—Desarrollo físico.—Educación moral

"Nuestros propósitos son hacer hombres prácticos"

Reorganización del Plan de Estudios

Convers n el nuevo Director, señor Eduardo G. Seel

En el extremo Oriente de la Avenida Portales, c yos hermosos jardines le sirven e magnífica plataforma, se levanta la mole maciza del Instituto Inglés, uno de nuestros más antiguos y prestigiosos colegios particulares, con sus cuatro pisos de fuert argamasa de ladrillo color crema. Ocupa el edificio el ángulo de la A nida en la calle de Herrera, abrie o sus costados a la plena luz de sol.

EDIFICIO DEL "INSTITUTO INGLES". — SANTIAGO DE CHILE.

En la sobria oficina la Dirección nos recibe el señor duardo G. Seel que, desde Diciem del año pasado, se ha hecho ca o del colegio. Mr. Seel es un ho re joven, vigoroso, de inteligenc rápidamente comprensiva y co un admirable don de gentes. T lado en Grove City y College Princeton Theological Seminary, stigiosos Institutos norteamericano tiene el concepto moderno de la ncia pedagógica y el espíritu llen de energía y entusiasmo para mpulsar cualquier reforma que se ponga.

—Este colegio, nos dice Seel, se fundó en 1877— va umplir luego medio siglo— en la dad de Copiapó, con el nombre d nstituto Internacional. A los p años se trasladó a Santiago y continuó su mismo plan de e anza, encaminado partic rmente ins trucción comercial y al estu práctico del idioma Inglés. Fue como rindió excelentes fruto los padres de familia se enc aron satisfechos de la educación estas aulas daban a sus hijos.

—Sin embargo, continuó stro entrevistado— muchos quer que los cursos de nuestro coleg se ajustaran a los programas ersitarios, dejando a los alum capacitados para optar el título Bachiller en Humanidades y Fil fía, y proseguir la instrucción su or: Esta aspiración que consid os muy justa, me decidió en to tomé a mi cargo la direcci el colegio, a considerar detenidamente la modificación de un plan de estudios que, sin descuidar la educación práctica— base de nuestro sistema— viniera a llenar la necesidad bien sentida de ajustarse a los programas aprobados por el Consejo de Instrucción Pública.

—¿Están ya en vigencia las reformas a que usted se refiere, Mr. Seel?

—Sí. Actualmente tenemos implantado el primero y el segundo año de Humanidades. El año que viene continuaremos con el tercero, el cuarto y los que siguen.

—¿Con cuántos profesores cuenta el Instituto?

—En el presente año somos veintidós, entre profesores residentes y externos. De los primeros casi todos son norteamericanos y por lo tanto dominan perfectamente el Inglés, que es el idioma del colegio.

Pero yo desearía mostrarles el edificio, nos dice el Director, ya que ustedes se han tomado el interés en visitarnos.

—Muy bien. A sus órdenes señor Seel.

Y el Director nos conduce entonces por todos los departamentos de aquella amplia casa, y llegamos hasta el tercer piso, donde están los dormitorios, amplios salones llenos de luz, magníficamente ventilados y dispuestos, en todo instante, a la vigilancia permanente del inspector que, desde su estratégica pieza, domina hasta el último rincón y maneja las llaves de la luz eléctrica.

—Esto es una innovación, nos explica. Antes, los internos ocupaban cuartos separados en un cuerpo del edificio, los cuales resultaban incómodos e inapropiados. Visitamos en seguida las salas de clases, los pasos de estudio y nos satisface ampliamente el orden estricto, la disciplina admirable, y así se lo manifestamos.

Es verdad que hay aquí mucha disciplina y orden, pero no crean ustedes que esto se consigue con rigidez. Nosotros buscamos los medios para tener al niño siempre contento, de manera que su buen comportamiento es un resultante de las consideraciones que mutuamente se guardan profesores y alumnos, quienes aquí, más que en ninguna otra parte, son verdaderos camaradas que se respetan y que se estiman.

Pasamos en seguida a la Biblioteca, abastecida con una interesante colección de volúmenes científicos, literarios, recreativos. Es uno de los sitios preferidos por los alumnos, los cuales tienen la obligación de hacer la síntesis de los libros que solicitan y, en seguida dar cuenta de ella a la Bibliotecaria. Así se aprovecha la lectura y la inteligencia del niño se acostumbra a recoger las ideas que esparcen los buenos autores.

Salimos de allí para ir al extenso patio destinado a las clases de gimnasia, atendidas por el Capitán don Enrique Caballero. La educación física, nos dice Mr. Seel, tiene un rol importantísimo en nuestro sistema, y no temería en modo alguno comparar nuestros cursos con los de cualquier otro establecimiento. En el momento de nuestra visita, se hacían algunos ejercicios de equilibrio que nos parecieron realmente asombrosos, y que, según se nos explicó, son los más adecuados para establecer el control del sistema nervioso y para educar la vista. Los alumnos caminaban por un tablón de cinco metros de largo, colocado de canto y a cerca de tres metros de altura: una verdadera hazaña.

Mr. Seel, sonríe ante nuestra admiración y nos dice que dicho ejercicio principia sobre el tablón colocado a raíz del suelo y que, progresivamente va alzándose, para llegar a los tres metros que es el máximo. En realidad, no habíamos presenciado una prueba semejante, realizada con mayor limpieza y seguridad, y hubimos de convencernos de que los alumnos del Instituto Inglés son buenos deportistas, pues, cuentan con buenos equipos de foot-ball, de basket-ball, de track-team, de atletismo, de ping-pong, etc. Anualmente desarrollan un campeonato con los alumnos del Colegio Americano de Concepción y con otras instituciones de la capital. Estos ejercicios musculares, continúa nuestro cicerone, esta higiene intensa que se practica de la respiración, hace que el niño no se fatigue, y que se desgaste, por causa del trabajo intelectual, menos que en cualquier otro colegio. Aquí todos gozan de excelente salud y de un magnífico estado de ánimo.

Hemos llegado a la casa particular del señor Seel: un verdadero **home.** Allí él nos explica cuáles son sus proyectos de ampliación del establecimiento, sus deseos de perfeccionar, en todos sus detalles, la educación de sus alumnos y, con espíritu de verdadero maestro moderno, nos habla del interés personal que siente por los educandos, de los cuales quiere "hacer hombres prácticos y útiles" para afrontar todas las emergencias de la vida.

—Es por esto, nos dice, que el plan de estudios del Instituto Inglés, que ahora consulta los programas del Consejo de Instrucción, con exámenes válidos, no abandona el curso comercial en que predominan el Inglés, la taquigrafía, la dactilografía y la contabilidad. Esto, a nuestro juicio, deja al joven que, terminadas sus Humanidades, no quiere o no puede seguir una profesión liberal, en perfectas condiciones para ganarse la vida. Nuestro Instituto no se propone tan sólo la fábrica de bachilleres, ni quiere tampoco que todo tienda a la empleomanía ni al mercantilismo. Lo uno y lo otro, para que haya armonía y éxito completo, nos dice M. Seel.

El Director nos acompaña hasta la puerta, con gentileza de gentleman, y llevamos la impresión, al retirarnos, de que el Instituto Inglés es uno de los planteles de educación que responden, en su forma más completa, a las necesidades de la educación moderna.

CONGRESO MUTUALISTA DEl BRASIL

AYER SE DIRIGIO A BUENOS AIRES EL DIRECTOR DE LA OFICINA DEL TRABAJO, SEÑOR MOISES POBLETE, DELEGADO DE CHILE A ESTE CONGRESO

El señor Poblete Troncoso, en una breve entrevista, nos da a conocer el programa de trabajo que desarrollará en Río Janeiro

Por la combinación de ayer se ha dirigido a Buenos Aires el Director de la Oficina del Trabajo, señor Moisés Poblete Troncoso, que lleva la representación del Gobierno de Chile ante el Congreso de Mutualidad y Previsión Social que se celebrará en Río Janeiro. El señor Poblete seguirá viaje de la capital argentina al Brasil.

En la mañana, el señor Moisés Poblete pasó a despedirse del Ministro de Industria, señor Francisco Mardones, con quién departió algunos momentos.

Hemos tenido oportunidad de hablar algunos momentos con el Jefe de la Oficina del Trabajo acerca de la labor que desarrollará en Río Janeiro. Sobre el particular, nos dijo más o menos lo siguiente:

—Llevo, nos dice el Director de la Oficina del Trabajo, un amplio programa para someter a la consideración del Congreso. Fuera de esto, daré a conocer trabajos completos sobre "Los seguros sociales", "Técnica de la mutualidad" y "Las instituciones de ahorros en Chile".

Además, nos agrega, dictaré en la Universidad de Río dos conferencias sobre "Política internacional del trabajo" y "Legislación social en Chile". Estas mismas conferencias las repetiré a mi regreso en Montevideo y Buenos Aires.

Además llevo de la Universidad de Chile un saludo para las instituciones congéneres de Buenos Aires y de Montevideo.

Mi misión durará, nos agrega nuestro entrevistado, mes y medio.

El programa de trabajo que dará a conocer el señor Poblete Troncoso es el siguiente:

I. Estudio de los departamentos del trabajo:

a) Leyes y reglamentos.

b) Sistemas de investigaciones, formularios, etc.

c) Cómo se hace la inspección de fábricas.

d) Cómo se atiende a los accidentados.

e) Cómo funciona la colocación obrera.

f) Selección del personal.

g) Sueldos.

II. El Museo Social Argentino.—Su organización y funcionamiento.

III. Tendencias sociales de la política del Uruguay, Argentina y Brasil:

a) Estado de discusión del proyecto de Código del Trabajo Argentino.

b) Programa de los distintos partidos políticos argentinos, brasileños y uruguayos.

IV Organización obrera de Argentina, Brasil y Uruguay:

a) Organización sindical

b) Organización mutualista.

c) Organización cooperativas.

V. Legislación social de estos países. Colección de leyes.

VI. Principios sociológicos y sus obras en estos países.

VII. El movimiento y situación de los empleados particulares.—Su organización en gremios.

VIII. Tendencia de los contratos del trabajo en Argentina, Uruguay y Brasil.

IX. Los salarios en Argentina, Brasil y Uruguay.

a) Forma de pago: protección legal; participación, accionarismo.

b) El salario mínimo en esos países.

X. ¿Existen estudios sobre fisiología del trabajo?

XI. Ratificación de las convenciones internacionales del trabajo.

XII. Proyectos de legislación social pendientes de los congresos.—Cómo funciona el parlamentarismo.

XIII. — Trabajo de las mujeres y niños en Brasil, Argentina y Uruguay. — Protección a la maternidad. — Cómo. — Créches. — Open door.

XIV. — Las huelgas. — Estadística.

XV. — ¿Existen tribunales de conciliación y arbitraje?

XVI. — Higiene y seguridad de las fábricas. — Qué autoridades están encargadas. — Atribuciones. —Departamentos de bienestar.

XVII. — Previsión de accidentes.

XVIII. — Legislaci sobre accidentes. — Cómo se iende a los accidentados. — Seguros. — Compañías de seguros. — Número. — Monto de los salarios.— Valorización de las indemnizaciones. — Enfermedades profesionales.

XIX. — Legislación sobre el seguro de enfermedad, invalidez y vejez.

XX. Instituciones de previsión.—Banco de seguros del Uruguay.—Caja de Retiros Argentina del Personal Ferroviario.

XXI. — Caja de Retiros de Empleados.

XXII. — ¿Cómo han encarado la desocupación? — Legislación.—Lo que han gastado. — Estadísticas. — Número de desocupados.

XXIII. — Las habitaciones obreras. — Leyes. — Organismos. — Estadsítica. — Población. — Densidad. — Precios.

XXIV. — El trabajo agrícola.—Legislación. — Salario. — Reglamentación.

XXVI. — El trabajo marítimo. —Legislación. — Salario. — Reglamentación.

XXVII

to de fondos. — Número de personas. — Legislación. — Cajas de crédito prendario.

XXIX. — El problema de la inmigración. — Leyes. — Sistemas. —Estadísticas.

XXX. — El problema de las cooperativas:

a) de producción,

b) de consumo,

c) de crédito,

Legislación y estadísticas.

XXXI. — El problema de la enseñanza técnica e industrial:

a) Número de escuelas,

b) Sistemas de enseñanza,

c) Número de alumnos,

d) Monto de lo que se gasta.

XXXII. — El problema del alcoholismo. — Legislación. — Estadística. — Instituciones públicas y privadas.

XXXIII. — Las enfermedades sociales. — Cómo se atacan.

XXXIV. — El problema carcelario y de la criminalidad. — Leyes. — Estadística.

XXXV. — Política agraria.

XXXVI. — El problema de la beneficencia pública. — Gastos, entradas, número de asistidos. — Número de establecimientos. — Quién costea los gastos.

XXXVII. — Jornada de trabajo. — Duración. — Legislación.

XXXVIII. — El Consejo Superior del Trabajo del Brasil. — El Museo Social de Río.

XXXIX. — Reformatorios infantiles.

XXXX. — Salas-cunas.

XXXXI. — Cómo se protege a la mujer obrera en caso de enfermedad.

UNIVERSIDAD

1. Organización de las Facultades.

2. La Facultad de Derecho. (Cómo funciona).

3. Los estudios de Derecho. — Programas. — Clases. — Sistemas de exámenes. — Grados conferidos. — Canjes con Universidades extranjeras.

EL TEMBLOR DE AYER

A las 2.30 de la tarde de ayer la ciudad fué sorprendida por un fuerte temblor.

El movimiento sísmico se prolongó por algunos segundos, produciendo la consiguiente alarma en la población.

Liceo "Federico Hanssen"

El Jueves 5 del presente se llevará a efecto una gran velada que las alumnas del Liceo Nocturno ofrecen en honor de la Directora, señorita Filomena Quintana, co

---

DE LEBU A LOS SA CES

LA COMISION ENCARGADA TASAR ESTA VIA NO SE RE NIO AYER

Por encontrarse enfermo u de los miembros que componen comisión designada para tasar ferrocarril de Lebu a Los Sa ces, no se reunió ayer.

RENUNCIA DEL PRESIDENT DE LA COMPAÑIA DE LEBU

El Presidente de la Compañí concesionaria del ferrocarril d Lebu a Los Sauces, don Francisco Huneeus, ha presentado la renuncia de su cargo en una extensa nota cuya parte principal es del tenor siguiente:

"Ha quedado iniciada con esta una negociación de importancia considerable para el Estado y para la Compañía Carbonífera de Lebu, y sus intereses, en vez de ser comunes como lo fueron hasta ayer, pasan a ser opuestos en cierto modo. Esta circunstancia me obliga a hacer renuncia indeclinable del cargo de Presidente de la Compañía con que el Consejo se ha dignado honrarme desde su fundación. Los estatutos confieren al Presidente la representación de la Compañía y en negocios de la trascendencia del que se inicia, esta representación no puede ser delegada, y dado que mi carácter de senador coartaría la libertad del Presidente de la Compañía, debo necesariamente declinar el cargo. Como la circunstancia de haber desempeñado la presidencia de la Compañía desde su fundación, al quedar como director de ella, podría cohonestar la libertad de criterio y de procedimiento de la persona que habrá de sucederme en la presidencia, declino también y en la misma forma irrevocable, el cargo de director de ella".

LO QUE DICE EL PUBLICO

SUPRESION DE TRENES

Varios agricultores y comerciantes de los alrededores de las estaciones de Rungue y Montenegro, nos piden hagamos pública su protesta por el grave perjuicio que han recibido con la determinación del Consejo de los Ferrocarriles en suprimir el recorrido que hacía el tren N.o 2930 entre las estaciones de Tiltil a Montenegro.

Ellos hacen notar que el servicio suprimido recientemente no puede haberle ocasionado mayores economías a la Empresa de los Ferrocarriles, por cuanto desde Tiltil a Montenegro este tren arrastraba solamente un carro de tercera clase, y que, sin embargo, a los vecinos de esos pueblos les ocasiona graves perjuicios y molestias, no pudiendo como que se aprovechaban

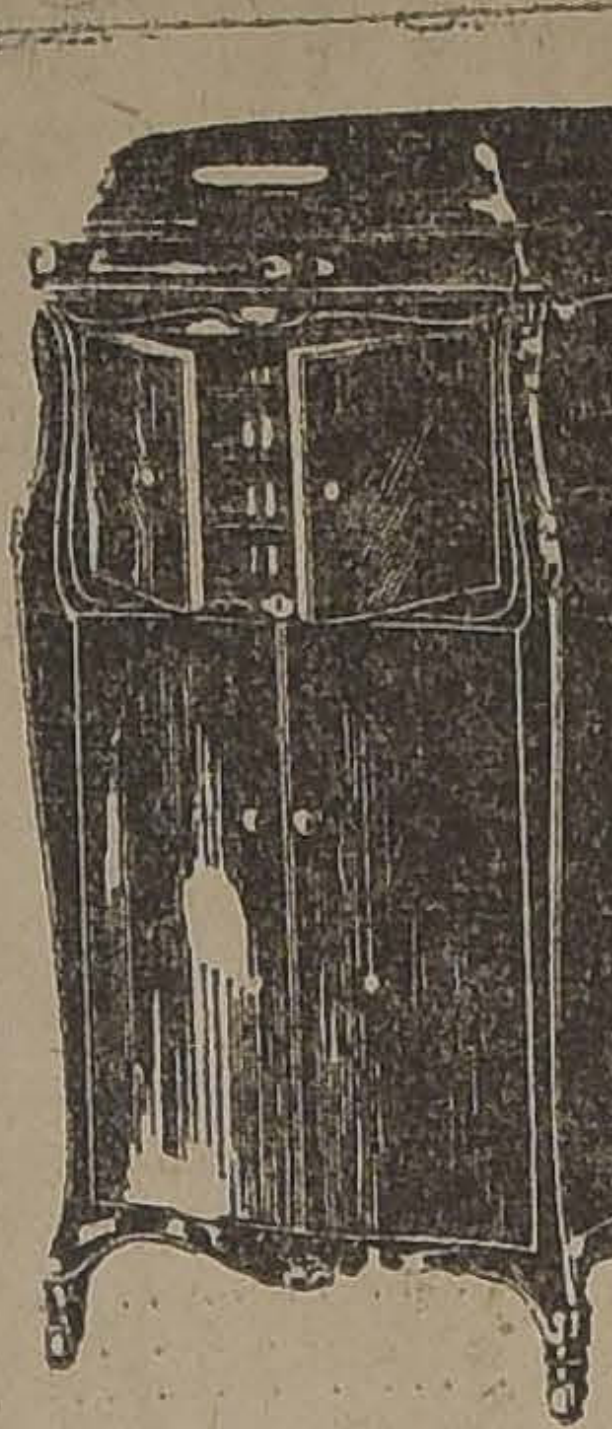
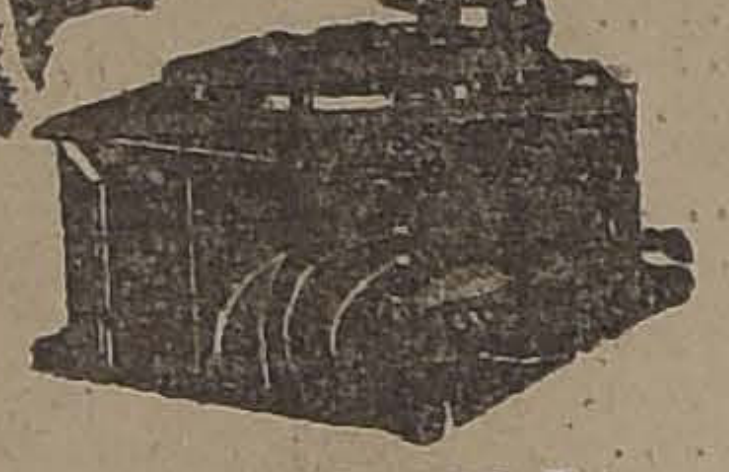
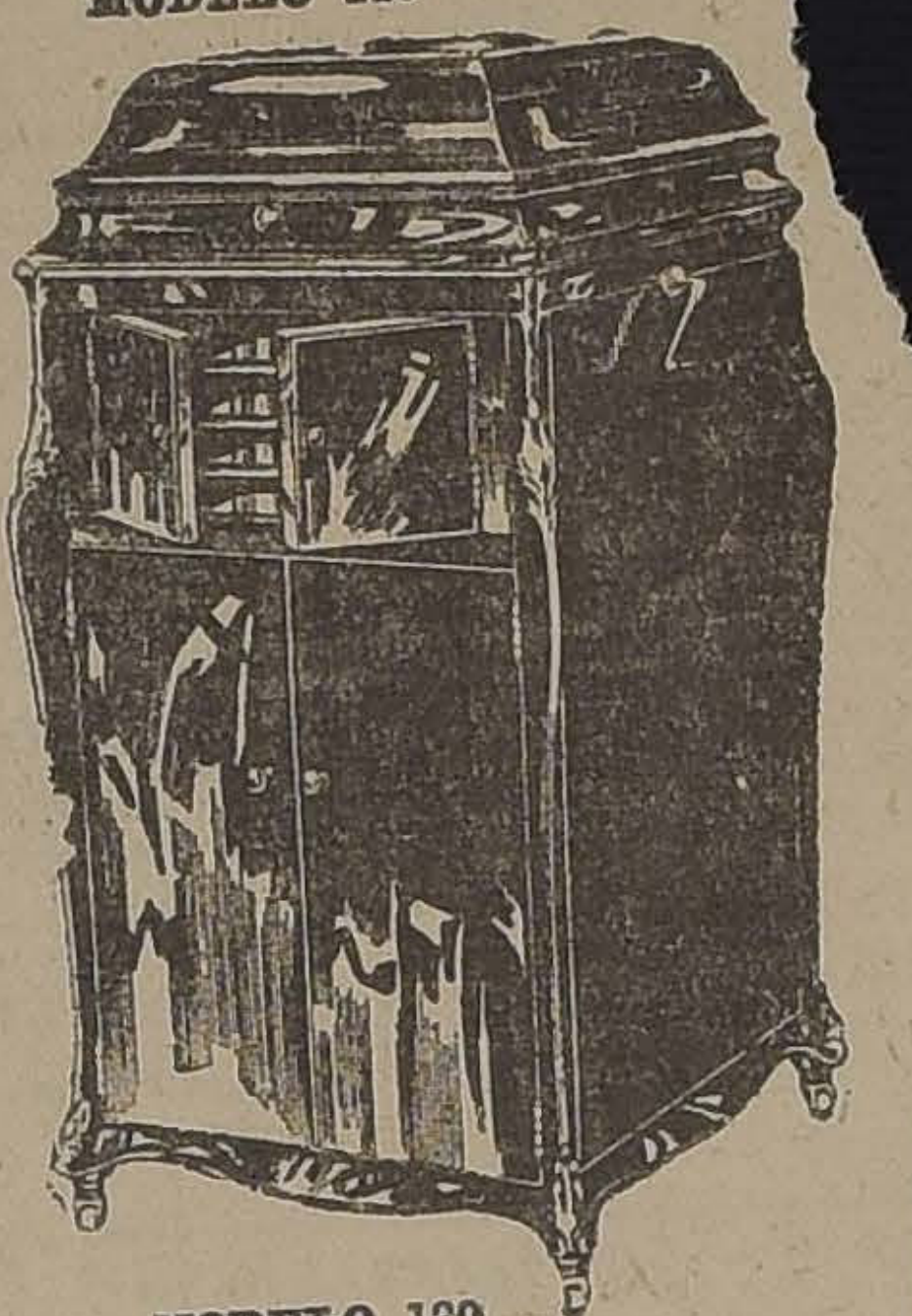
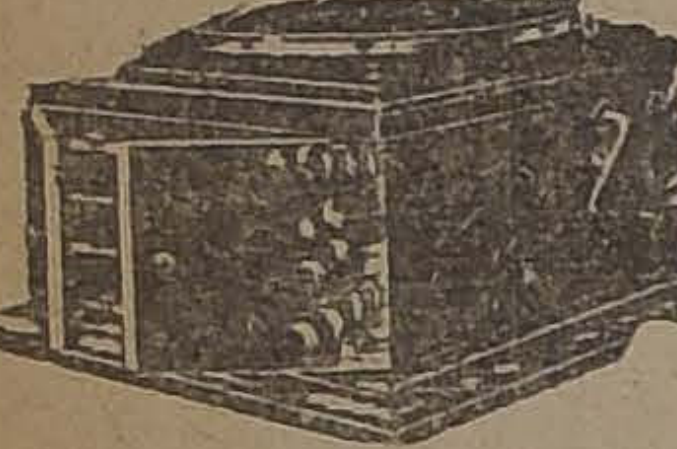
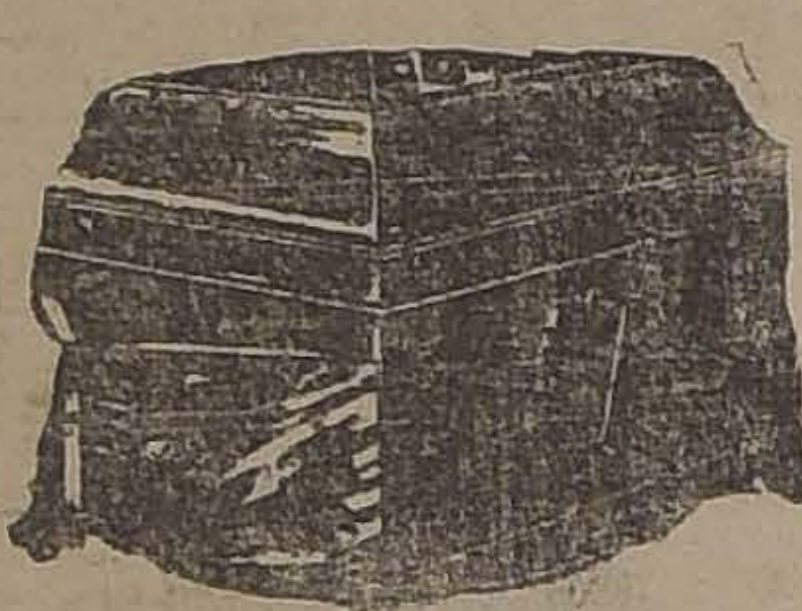
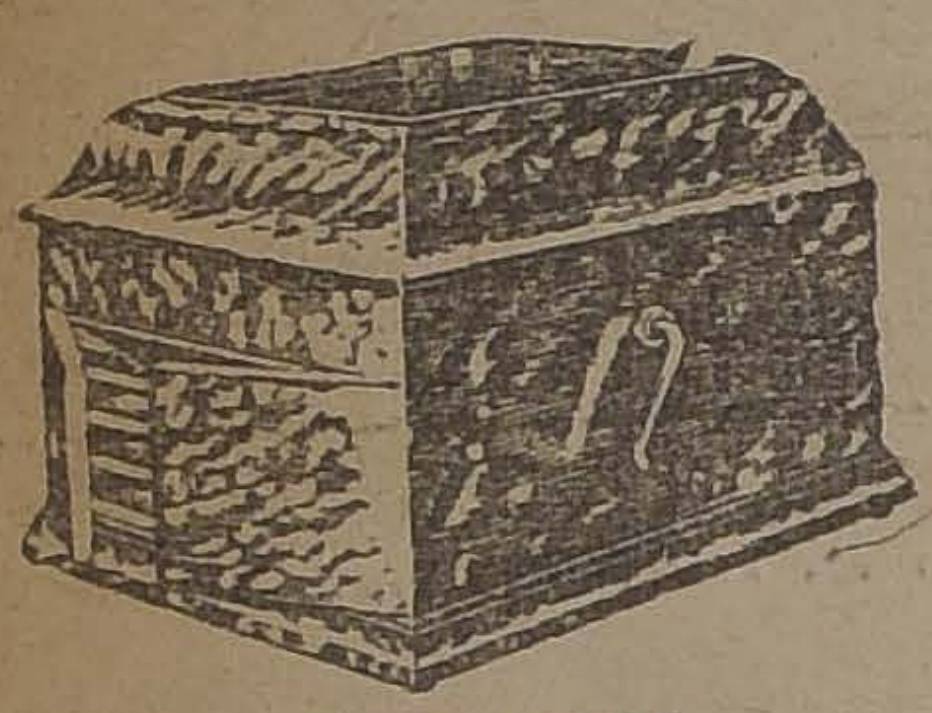
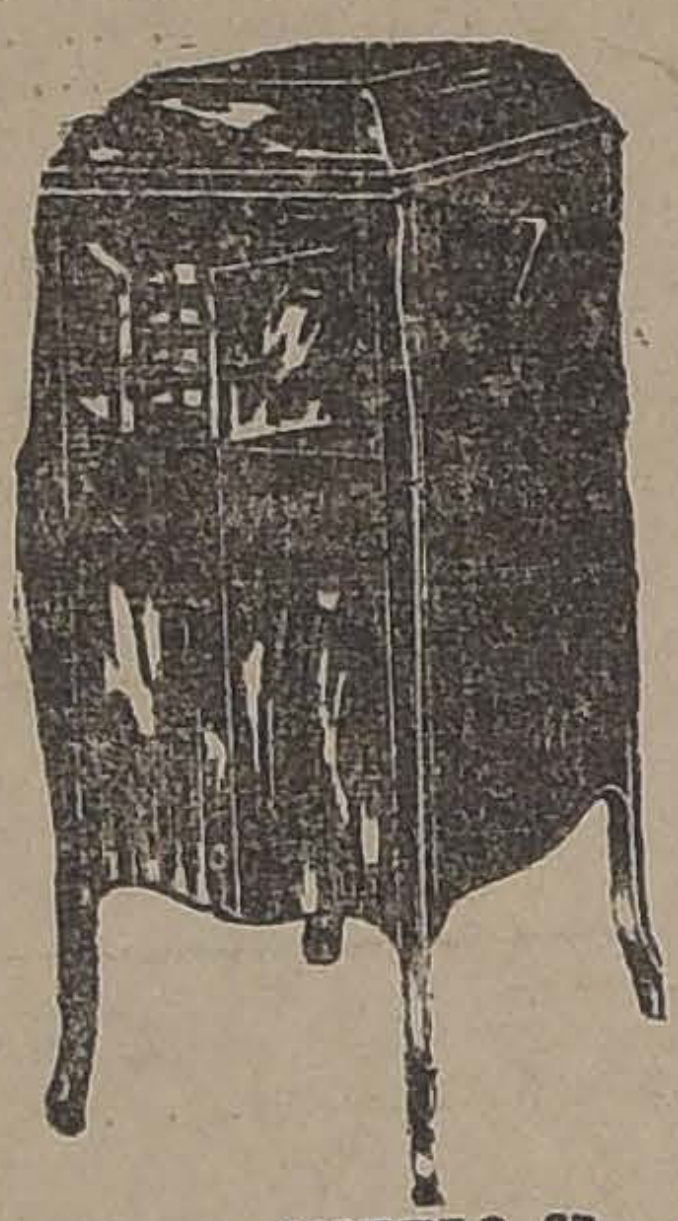
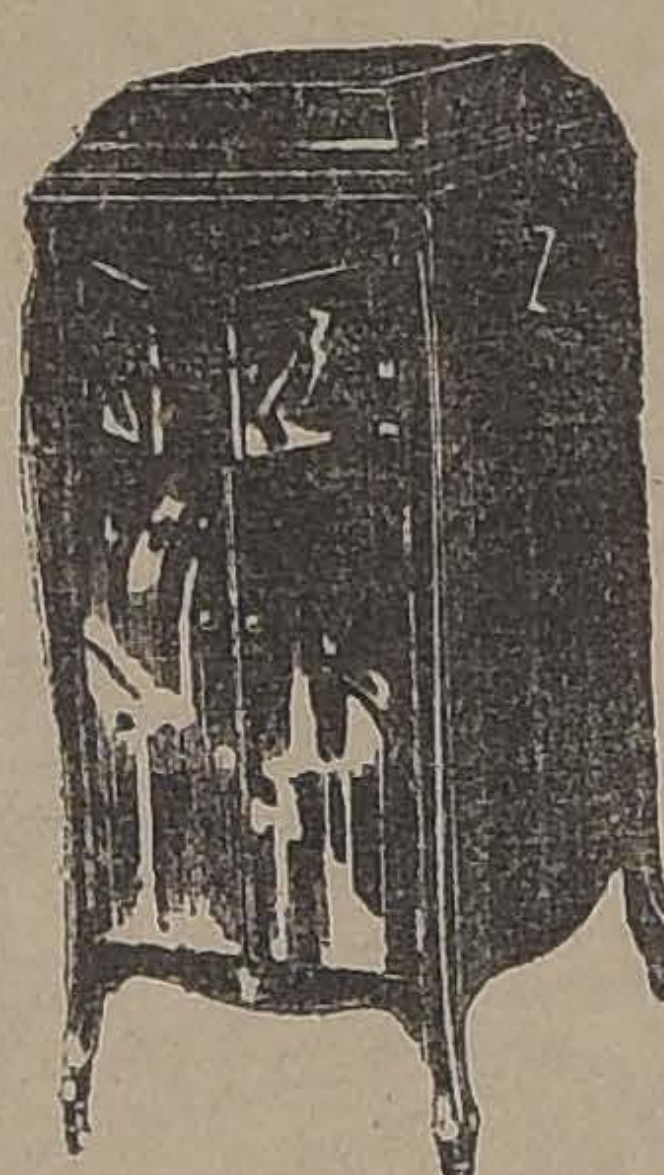
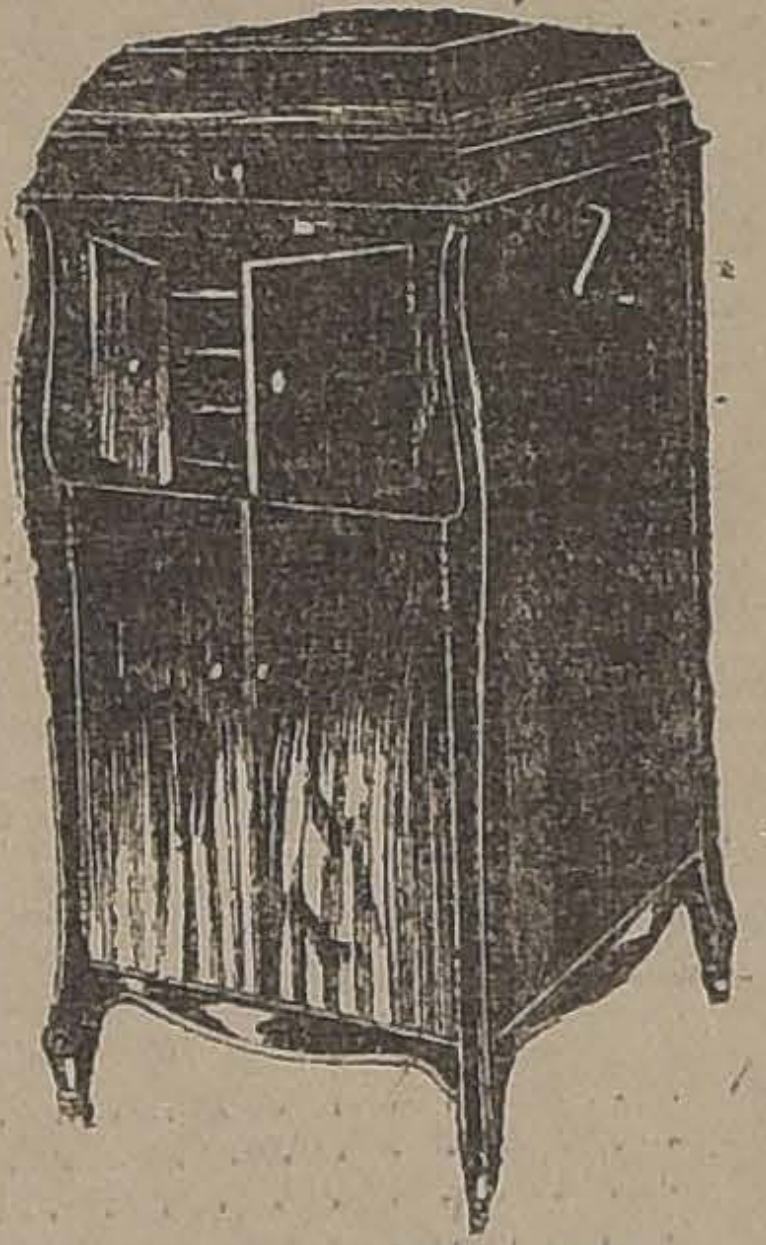

Su Victrola está aquí

No le queda más que hacer que elegir el instrumento que mejor se adapta a su hogar y a su bolsillo.

Con cualquiera de estas VICTROLAS, Ud. puede oír la mejor música del mundo, cantada y ejecutada por los artistas más célebres que impresionan únicamente para la VICTOR.

Es un placer y una inspiración que se considera como un mal dejar pasar.

Nuestro sistema de pago por mensualidades hace que sea materia relativamente fácil para que Ud. adquiera el instrumento de su gusto sin esperar más.

¿Por qué no acude hoy a nuestro Establecimiento para permitirnos demostrarle la VICTROLA y hacer oír—sin compromiso—la música de su agrado? Catálogos ilustrados gratis.

Comerciantes VICTOR al por mayor y menor

CURPHEY Y CIA. LTDA.

Santiago, Ahumada es. Agustinas :: Valparaíso, Esmeralda 99

MODELO 110

MODELO I.

MODELO 120

MODELO VI

MODELO IX

MODELO VIII

MODELO 80

MODELO 90

MODELO 100

Victor

"HIS MASTER'S VOICE"
REG. U.S. PAT. OFF.

NOMBRAMIENTOS DIPLOMATICOS

GOBIERNO OFRECIO AYER AL SEÑOR PEDRO RIVAS VICUÑA EL CARGO DE MINISTRO EN EL JAPON. — EL SEÑOR RIVAS ACEPTO EL OFRECIMIENTO

s cargos diplomáticos en Uruguay y Venezuela se ofrecieron a los señores Diego Dublé Urrutia y Manuel Barros Castañón

esde hace algún tiempo, por ncia del señor Víctor Robles, encuentra vacante el cargo de istro de Chile en el Japón.

Ayer, por intermedio del Canci-, señor Emilio Bello Codesido, ofreció este cargo al ex-Minis- de Relaciones Exteriores, don edro Rivas Vicuña.

El señor Rivas Vicuña, en la tar- contestó al Canciller aceptan- y agradeciendo este honroso frecimiento.

A fin de proceder a extender el ombramiento respectivo, el Goerno enviará hoy al Senado el ensaje solicitando la autorización onstitucional para designar al seor Rivas Vicuña.

MINISTRO EN BELGICA

Igualmente se enviará un mensaje, solicitando el acuerdo para nombrar Ministro en Bélgica al señor Enrique Cuevas, actualmente acreditado en el Uruguay.

DON PEDRO RIVAS VICUÑA

MINISTROS EN URUGUAY Y EN VENEZUELA

El mismo Canciller ha ofrecido ayer la Legación de Uruguay que quedará acéfala con el traslado del señor Cuevas a Bélgica, al señor Diego Dublé Urrutia, que hasta hace poco representaba a Chile en el Ecuador.

Para el cargo de Ministro Plenipotenciario en Venezuela se ha ofrecido el cargo al señor Manuel Barros Castañón, quien como el señor Dublé Urrutia, ha quedado de contestar al Gobierno.

LA LEGACION EN EL ECUADOR

Hasta este momento no ha resuelto el Gobierno llenar el cargo de Ministro en el Ecuador.

LA DEFENSA DE CHILE ANTE EL ARBITRO

EL 20 DEL PRESENTE PARTE A WASHINGTON EL SEÑOR ALDUNATE SOLAR

Se ha fijado en definitiva el 20 del presente, como fecha de la partida del señor don Carlos Aldunate Solar para Washington, en donde, como se sabe, irá a atender la defensa de los derechos de Chile ante el árbitro de la Cuestión del Pacífico, el Presidente Harding.

Resguardos de fronteras y de Aduana de Valparaíso

El Ministerio de Hacienda, por decreto de fecha de ayer, autorizó la permuta de los puestos de Jefe del Resguardo de Fronteras, que sirve don Guillermo Vicuña, con el de Comandante del Resguardo de Valparaíso, atendido por el señor don Lauro Freire.

Comisión Central de Socorros

La Comisión Central de Socorros a los damnificados del Norte celebrará sesión hoy Miércoles, a las 2 y media P. M., en la casa del presidente de ella.

LOS HITOS EN LA FRONTERA BOLIVIANA

LAS COMISIONES CHILENAS Y BOLIVIANAS SUSPENDEN SUS TRABAJOS

Comunicaciones recibidas en la Cancillería, hacen saber que las Comisiones que trabajan en la reposición de los hitos limítrofes en la frontera de Chile con Bolivia, han debido suspender sus labores debido a las grandes nevadas que han caído en esa zona de la cordillera.

Electrificación de la I Zona de los Ferrocarriles

El Gobierno aprobó el acuerdo del Consejo de Ferrocarriles, para contratar directamente con la firma Errázuriz, Simpson y Co., la construcción de una línea destinada al suministro de energía eléctrica y fuerza motriz a las estaciones de la I Zona, y para material para esas mismas estaciones.

"BENGURIA"

LO MEJOR PARA EL PELO

Célebre "Especifico Boliviano", que detiene la caída del cabello, extermina la caspa, hace salir pelo nuevo, cura la Calvicie. Las Canas recobran el color sin usar tinturas. Use el

"ESPECIFICO BOLIVIANO BENGURIA"

Moneda 875, Dr. Rafael Benguria B.

CONSEJO DE FERROCARRILES

MATERIAS TRATADAS EN LA SESION DE AYER

El Consejo de la Empresa en su sesión de ayer, se ocupó del proyecto de jubilación de los empleados de los Ferrocarriles, aprobado por la Cámara de Diputados, y respecto del cual ha pedido informe la comisión de Ferrocarriles del Senado, acordando informarlo favorablemente, introduciendo pequeñas modificaciones que no alteran las bases fundamentales fijadas por la Cámara de Diputados.

Además despachó diversos asuntos de carácter interno.

Instituto de Ciencia Mental

Hoy, a las 6.15 de la tarde celebrará sesión abierta al público, el Instituto de Ciencia Mental, Huérfanos 1326, oficina 12.

Esta sesión se ceñirá a un variado e interesante programa en el cual figuran números de música y declamación. Además hablarán los señores: A. Monge y Teppar Hansen.

La entrada es libre.

Sociedad de Historia y Geografía

Hoy, a las 6.15 de la tarde se verificará la segunda velada literaria de la Sociedad Chilena de Historia y Geografía.

En esta sesión, don Nicanor Molinare dará término a su conferencia, intitulada: "Episodios de la vida de Portales", cuyo sumario es el siguiente:

La Constitución de 1833.—Rentas públicas. — Organización de las policías. — Junta de Vacuna. —Fundación del Seminario y Academia Militar. —La Ejecución del capitán Paddock —Presidios ambulantes. — Indignación que produjo en Portales la idea de pre- [illegible] sus servicios. —Dos decretos [illegible] La Escuela Náutica

ACCIDENTE DEL TRABAJO

LA CORTE ORDENA PAGAR INDEMNIZACION A UN OBRERO QUE SE INCAPACITO ABSOLUTA Y PERMANENTEMENTE PARA GANARSE LA VIDA

En circunstancias que hace algún tiempo el obrero Roberto Sagredo desempeñaba sus labores en la mina "El Toro", le saltó un trocito de metal en el ojo izquierdo.

Como en una ocasión anterior había perdido el ojo derecho, con este nuevo accidente quedó completamente ciego.

En una penosa situación hizo que su mujer lo condujera a Santiago, llegando hasta las oficinas del propietario de la mina, señor Rómulo Adriazola, y de aquí a la Asistencia Pública; luego se le llevó al Hospital del Salvador, desde dónde se le condujo en seguida a la Avenida Independencia, dejándosele abandonado en una cocinería de esa calle.

Recogido por la Policía, finalmente se le llevó al Hospital de San Vicente, donde le extrajeron el trocito de metal.

Sagredo, después de todas estas penurias, se encontró sin trabajo, reducido a la miseria y con una familia de nueve niños pequeños, el menor de los cuales no tenía sino algunos meses de edad.

Inició entonces juicio por accidente en el trabajo, solicitando una pensión que debía pagarle el dueño del mineral, señor Adriazola, ascendente a la cantidad de $ 1,200 anuales, en vista de que había quedado incapacitado absoluta y permanentemente para ganarse la vida.

El Juez del 4.o Juzgado, donde se presentó la demanda, no dió lugar a lo pedido por Sagredo; pero éste apeló de la resolución del Juzgado y la Corte, conociendo ayer de su recurso, ha revocado el fallo, declarando al mismo tiempo, que en subsidio de lo pedido, debe pagarse al demandante la suma de $ 2,400.

Cherries

Jabón de glicerina transparente

PATENTES DE INVENCION

Al Ministerio de Industria y Obras Públicas, se han presentado los siguientes inventores pidiendo que se les conceda patente de privilegio por los inventos que se indican:

—Don **CARLOS CERVA**, para "Un procedimiento para evitar fraudes en la medida y venta de géneros, especialmente aplicable a las ventas al menudeo de lienzos u otros géneros blancos"

Don **LUIS SANTIAGO DIAZ**, para 'Un procedimiento y su maquinaria para elaborar sales de sodio y potasio."

—Don **JUAN BLANQUIER**, para "Un procedimiento de fabricación de coke metalúrgico con carbones chilenos."

Se da este aviso en cumplimiento de las disposiciones reglamentarias correspondientes y a los efectos de [illegible] oposiciones o reclamos que pu-

EL ANIVERSARIO DE LOS ESTADOS UN

LA COLONIA RESIDENTE EN LA CAPITAL LO CELEB TODO ENTUSIASMO

El programa de festejos. — El Gobierno decreta feriado para hoy

Como en años anteriores, se ha preparado un selecto programa de fiestas para celebrar el aniversario de la independencia de los Estados Unidos. La colonia norteamericana residente en la capital se ha apresurado a solemnizar en la mejor forma el día de hoy, y al efecto ha elaborado un programa de festejos al que se le ha dado cumplimiento en parte en el día de ayer y que se continuará realizando hoy día.

EN EL CLUB AMERICANO

Ayer se efectuó en el Club Americano la recepción que se ofrecía a los miembros de la colonia norteamericana. La recepción resultó brillante y concurrieron a ella distinguidas personalidades de la colonia residente y gran número de invitados.

EL BAILE DE ANOCHE EN EL CLUB HELVETICO

En la noche se llevó a efecto el baile que se había venido preparando desde días atrás en el Club Helvético y al que asistió una numerosa concurrencia. El baile fué amenizado por dos escogidas orquestas y se prolongó hasta avanzadas horas de la noche.

FERIADO ES

El señor Ministr
ción Pública, don
dán, decretó en la
feriado escolar para
tablecimientos de in

LOS FESTEJOS

A mediodía se ef
quete de la colonia
su club de la calle

En la tarde se ll
la recepción que se
niños de la colonia
na en el Club Singe

No se realizará
Embajada de los
por encontrarse au
jador.

JUNTA DE VECINOS

ALUMBRADO E HIGIENIZACION DE LA AVENIDA MATTA.

El Domingo próximo pasado celebró sesión la Junta de Adelanto Local de la 7.a, 8.a, 9.a y 10.a Comunas de Santiago, presididas por don Aniceto A. Gallardo y con asistencia del vice-presidente doctor señor Aquiles Riveros, directores señores Juan Ferretti y Manuel Andrade, vecinos señores Guillermo Martínez, Julio Herrera, Florencio Urmeneta Prieto, Arturo Besoaín, Ramón L. Ortúzar, Alfredo Torrealba, y el Secretario.

Fué aceptado en calidad de vecino cooperador, el señor don Joaquín Fernández Blanco.

El presidente señor Gallardo, dió cuenta que el señor Primer Alcalde estuvo a comunicarle que había concedido el permiso para instalar el "Campo de Juegos Infantiles" en Avenida Matta. Además, este funcionario felicitó a la Junta, por la labor altruísta que está desarrollando.

Se acordó efectuar en la tercera semana de Julio, un beneficio en el Teatro Esmeralda, nombrándose la siguiente Comisión para que lo organice y fije fecha: vicepresidente, señor Riveros; tesorera, señorita Margarita Escobedo, y señores Guillermo Martínez y Ernesto Darrigrandi.

El vice-presidente señor Riveros y señores Arturo Besoaín y Florencio Urmeneta, trataron extensamente sobre la higienización de diversos sectores del barrio, en especial del comprendido, entre Avenida Matta, Santa Elena, Franklin y Santa Rosa, nombrándose la siguiente Comisión para que informe sobre el estado sanitario de este sector, con el fin de hacer el denuncio respectivo a las autoridades competentes: vice-presidentes, señor Riveros y Gregorio Traver, y el señor Arturo Besoaín.

El señor Ramón L. Ortúzar denuncia como foco de infección una curtiembre instalada en la calle Victoria entre A. Prat y San Diego, y solicita el apoyo de la Junta para que se clausure.

En discusión el denuncio presentado por el señor Ortúzar, se acordó, por unanimidad, apoyarlo en todo sentido, en vista de las razones que se hicieron valer en distinto orden, alrededor de las [illegible] consecuencias que acarrea- [illegible] instalación de una curtiembre, sin que previamente asegure condiciones sanitarias.

El Domingo próximo, a las 10.30 A. M., celebrará sesión la Junta en la Escuela Olea, Avenida Matta 907, para continuar tratando importantes problemas de interés social, relacionados con luz eléctrica, pavimentación, arreglos de las veredas, cierre de pesebreras y focos de infección, etc., etc.

EN LA CANCILLERIA

En la mañana de hoy, con motivo de la entrega que el ex-Canciller, señor Pedro Rivas Vicuña, hizo del Ministerio al señor Emilio Bello Codesido, llamó a todo el personal de la Cancillería para agradecerle la cooperación que en todo momento le prestaron para el mejor desempeño de sus funciones.

El Subsecretario del Ministerio, señor Alberto Cruchaga Ossa, contestó al ex-Canciller los conceptos elogiosos que [illegible] había [illegible] ra él y el personal de [illegible] dencia.

El señor Rivas Vicuña [illegible] mañana un almuerzo al [illegible] tario, jefes de sección y [illegible] pleados superiores del [illegible] como una manifestación de [illegible] conocimiento por la coop[illegible] que le prestaron durante [illegible] da en el Gobierno.

Jabón BORAXOL

EL MEJOR

EMPLEADO

que haya trabajado en la Oficina Chile, para contabilidades sueltas, necesito.

HERRERA 548

MUEBLES

de toda clases a precios [illegible] mamen bajos y con GRANDES FACILIDADES DE PAGO, vide

Muebría La Repúb

San Domingo 10

CONSULTE NUESTROS PRECIOS

Gran Club de Loza Iglesa Fina

SOLO QUEDAN 12 NUMER DISPONIBLES

Aprovecho usted esta ocasión, suscribiéndose en este CLUB que efectuará sus primeros 5 SORTEOS el 14 del presente mes

Los Sorteos se verifican ante Notario

Ruego a los socios suscritos y aún no han cubierto las primeras 5 cuotas, se sirvan hacer antes del 10 del corriente.

MUESTRARIO COMPLETO A LISTA EN MI ALMACEN

BANDERA 160

MARCOS BAND — CASILLA 2859 — SANTIAGO

"La Nación" y "Zig-Zag" organizan el Concurso Internacional de Belleza Femenina

A fin de darle toda la amplitud posible, "La Nación" ha invitado a la Empresa "Zig-Zag" a colaborar en la organización del concurso mundial de belleza femenina, instituido por "Le Journal" de París, invitación que ha sido acogida gentil y entusiastamente por "Zig-Zag".

Los retratos de las agraciadas tendrán así una amplia publicidad, y la reproducción de los mismos se hará con los mejores elementos existentes en el país.

LGUNOS PORMENO DE E E GRAN CONCURSO

Los organizadores respondiendo a la demostra n de confianza otor ada por "Le Journal", orgaador mundial de este torneo, están estudiando las es de mayor seriedad y eficacia

Desde luego se puede anticipar que el jurado que se está formando reune a personalidades distinguidas e insospechables. Nos referimos al jurado que seleccionará las diez bellezas que irán a competir en el torneo mundial. Esta selecci se hará de la selección parcial por provincias que harán los jurados provinciales, para lo cual estamos consultando también a personas de prestigio y de imparcialidad indudable.

LA IMPORTANCIA DEL CONCURSO.— Parece casi superfluo ocupa se de la importancia de este concurso internacional. Desde luego conviene recordar su trascendencia y su resonancia mundiales, estando auspiciados por una empresa periodística como "Le Journal". Las graciadas figurarán en un álbum artístico, decorado por los más famosos artistas parisienses, y se difundirá copiosamente por todo el mundo. Aparte de esto, la competencia envuelve un trascendental valor étnico y patriótico, pues determinará en forma concreta el grado de perfección de las razas y la cult a de las sociedades. Será un legítimo timbre de orgullo para un país el poseer entre sus mujeres aquellas que han merecido el primer premio o mención en el concurso.

OTRO ESTIMULO. — Se ha dicho también, que una vez terminado el torneo se congregarán invitadas por la Municipalidad de Niza todas las bellezas incluidas en el Album para asistir a las grandes fiestas que allí se celebrarán en homenaje a las bellezas mundiales.

La fastuosa opulencia de Niza, la tradicional elegancia y alegría de la Cote D'Azur, serán el fondo magnífico para mostrar al mundo las mujeres hermosas de cada país.

UN CONCURSO NACIONAL DE BELLEZA

Los organizadores de este concurso en Chile han considerado propicia la ocasión para convertir al mismo tiempo este concurso en un torneo nacional de belleza femenina.

Al efecto, un jurado especial hará una selección entre todos los retratos, mandados para el concurso internacional.

Una magnífica obra de arte será la recompensa del primer sitio en este concurso. Además, se otorgará un premio valioso al fotógrafo autor del retrato que obtenga el primer lugar en el concurso.

Las bases definitivas y detalladas de ambos concursos, serán publicadas en breve.

ECTOR DEL PEDAGOGICO

ACUERDO PARA DESIGNAR AL SEÑOR JULIO MONTEBRUNO

mo se sabe, anteayer quedó ada la terna para proveer el o de Rector del Liceo Pedagógico. Sobre este particular, se hemos podido informarnos, acuerdo en el Gobierno para nar para este cargo al señor Montebruno.

Esta noticia ha sido recibida en los círculos educacionales con vivas manifestaciones de simpatía, ya que el señor Montebruno goza en ellos de gran prestigio y estimación.

EJERCITO Y ARMADA

DA CURSO AL DECRETO QUE DESIGNA AL GENERAL YAVAR, INSPECTOR GENERAL DEL EJERCITO

autoriza al Comité pro Hospital para adquirir una propiedad

Hospital militar

yer, el Ministerio de Guerra dió el siguiente decreto: utorízase al Presidente del Co é Pro-Hospital Militar, Gene don Luis F. Brieba, para que cumplimiento del acuerdo to do por el referido comité proceda a adquirir, con los fondos recolectados por la institución y por la suma de $ 130,000 al contado la propiedad de que don Pablo Maza Novoa es dueño, situada en la Avenida Baucheff y calle Antofagasta, con 1682 metros de terreno, de los cuales 99 son edificados".

INSPECTOR GENERAL DEL EJERCITO

SE DESIGNA AL GENERAL YAVAR

En una información pasada dios la noticia de que había uerdo para designar Inspector eneral de Ejército, mientras perianece atendiendo al despacho el Ministerio de Guerra y Maina el Jefe titular de esta Inspección, general Altamirano, el general Nicolás Yávar Jiménez, jefe del Departamento Administrativo.

Ayer se le ha dado curso al decreto que designa al indicado jefe para atender ese alto puesto.

ASOCIACION SPORTIVA MILITAR DE CHILE. — Sub-Asociación de Foot-ball. — Calendario de partidas de la 2.a Serie. — Sábado 7 de Julio de 1923. (3 P. M.)

Tacna y Cazadores, cancha Telégrafos, árbitro Vice 1.o Bobadilla, del Pudeto; Director de cancha, Vice 1.o Ernesto Riquelme de la Escuela de Caballería. —

Telégrafos y Sección Esperimental. Cancha Trenes, árbitro Vice 1.o Parra, de Cazadores; Director de cancha, Vice 1.o Samaniego del Escala.

Escuela de Caballería contra Tren. Cancha Escuela de Caballería, árbitro Cabo 1.o Díaz del Pudeto; director de cancha Sargento 1.o Guerra, de Cazadores.

Pudeto contra Buin. Cancha del Tacna; Director de cancha, Parque, árbitro Vice 1.o Palma, Cabo 1.o Correa, del Tacna.

Sociedad Odontológica de Chile

Se nos encarga advertir a los miembros de esta institución que la citación que se ha repartido se refiere a la sesión que se efectuará hoy.

Por error se dice en esa citación que la sesión se efectuará el 6.

UNA INSTITUCION DE TRASCENDENCIA COMERCIAL

La Gran Feria de nimales "EL TATTE SALL"

Cuarenta Años de Labor. - Su Desarrollo. - Su Estado Actual.

En el creciente desarrollo comercial del país, la prestigiosa institución denominada "El Tattersall", constituye, sin duda, el más importante centro de transacciones en el ramo de ganadería, propiciando un movimiento de grande interés, que abarca, principalmente, las Zonas Central y Sur.

En sus principios, este establecimiento perteneció a los señores Ovalle y Larraín, y por aquellos años, funcionaba en un estrecho local de la calle Catedral, en las vecindades de la Quinta Normal de Agricultura. Lo adquirió, en seguida, don José Luis Larraín, y algunos año más tarde, en 1899, al fallecimiento de este caballero, la sucesión formó una Sociedad colectiva, denominada "Larraín Bulnes & Cía.", con un capital de ciento cincuenta mil pesos, que fué ampliándose progresivamente y que adquirió, poco después, el local en donde actualmente mantiene sus instalaciones, comprándolo al Banco Comercial de Chile.

En 1905 quedó organizada una Sociedad Anónima, con el nombre de Sociedad "El Tattersall", y con un capital de un millón y medio de pesos.

Trascurrieron seis años, y el Banco de la República, seducido por las expectativas del negocio, decidió adquirirlo.

Urgido por su situación, y apenas corridos dos años, el Banco se vió en la precisión de ceder esta Feria, que cada día iba en mayor auge, a la actual Sociedad Anónima que se organizó con un capital de tres millones de pesos y que ha desarrollado una labor constante y eficiente, prestando valiosos e innegables servicios a la ganadería nacional.

Pero debemos advertir que, en la actualidad, el papel de esta institución, no es simplemente el de una Feria de transacciones para el ganado. Fuera de esto, que es su rol principal, desempeña, en muchas ocasiones, la misión de verdadero Banco Agrícola, en beneficio de este importantísimo ramo de la producción nacional, para lo cual, en los últimos años, ha necesitado levantar su capital hasta la suma de cuatro millones de pesos, con que cuenta al presente.

Por estas razones, los agricultores lo han hecho su centro de predilección, y tanto los días de remates ordinarios, que son los Lunes, Miércoles y Viernes, como los días de remates especiales, el enorme local de la FerFia, puede verse atestado de ganado de todas clases compitiendo los vacunos con los caballares y los avejunos, en piños macizos y lozanos.

Además, los Miércoles y Viernes se efectúan remates de enseres y maquinaria agrícola.

Los remates especiales corresponden a reproductores y animales finos, y remates de liquidación de existencia en los fundos, originadas por terminaciones de contratos de arrendamiento, liquidaciones testamentarias, cambios de explotación, etc., y a Tasaciones promovidas por estas mismas causas u otras que requieran la amplia confianza de que goza "El Tattersall" entre nuestros agricultores.

Para cerrar esta breve información, que bien hubiéramos querido hacer más extensa, pues en tan breves líneas no cabe una exposición completa ni detallada de las múltiples labores de este gran centro comercial de Chile, es necesario señalar la atención esmerada que la institución prodiga a su clientela y la fe profunda que esta clientela tiene en El Tattersall, demostrándose esto con las consignaciones que, desde los más lejanos puntos de la zona Austral, se hacen a ella por agricultores que confían a esta instituciónó sus intereses, seguros de que quedan siempre resguardados con celo y honradez, como si fueran propios.

Tanto el actual Directorio, que ha hecho importantes innovaciones como el activo y talentoso Gerente, que tiene a su cargo la Administración directa de la Empresa, merecen, pues, los parabienes del público, y, particularmente, los agradecimientos de la agricultura nacional.

X. X.

EL CONSEJO DE GABINETE DE AYER

ACORDO IMPULSAR LOS PROYECTOS SOBRE CREACION DEL BANCO CENTRAL DEL ESTADO; EL IMPUESTO A LA RENTA; LOS PROYECTOS DE LEGISLACION SOCIAL, INCLUSO EL DE EMPLEADOS PARTICULARES, Y EL DE FORMACION DE LA LEY DE PRESUPUESTOS

Poco antes de mediodía de ayer, se reunieron en Consejo todos los Ministros de Estado, presididos por S. E. el Presidente de la República, con el objeto de ocuparse de los proyectos de más urgencia de la Administración Pública.

EL BANCO CENTRAL DEL ESTADO

Consecuente con lo que manifestó el Ministro de Hacienda, señor Guillermo Subercaseaux, de que una de las cuestiones a que prestaría mayor atención, en el Consejo de Gabinete de ayer, planteó el punto relativo a la necesidad de impulsar por todos los medios el proyecto despachado ya por la Cámara de Diputados, que crea el Banco Central del Estado, que, aunque no venga a estabilizar, por el momento nuestra moneda, sea el Banco de los Bancos, cuestión ésta en que se estuvo en la reunión en el más perfecto acuerdo.

EL IMPUESTO A LA RENTA

Otro de los proyectos a que da mayor importancia el señor Subercaseaux, y que sometió al Consejo de Gabinete, es el que se refiere a la necesidad imperiosa que hay en proceder al pronto despacho del Proyecto de Impuesto a la Renta, como medio de atender a las necesidades de la Nación y financiamiento de los Presupuestos.

Sobre esta cuestión, el Ministro de Hacienda, sostuvo en la mañana de [illegible] una detenida conferencia con el Director General de Impuestos Internos, conferencia que la continuará esta tarde para recopilar todos los antecedentes que permitan formarse un cabal conocimiento de la verdadera situación que se produciría para nuestro Erario con el despacho de este importante proyecto.

LAS SERVIDUMBRES ELECTRICAS

El Presidente de la República encareció al Ministro del Interior, señor Amunátegui, obtuviera el despacho del proyecto del Ejecutivo sobre Servidumbres Eléctricas, a lo que el Jefe del Gabinete accedió, dándole a la cuestión toda la importancia que ella tiene.

LOS PROYECTOS DE LEGISLACION SOCIAL

Igualmente S. E. pidió al señor Amunátegui se interesara, porque el Congreso preste su aprobación, cuanto antes posible, a los proyectos sobre Legislación Social, incluso el de Empleados Particulares, proyectos éstos que vienen siendo reclamados por el país entero desde muchos años.

LA MAESTRANZA DEL EJERCITO

En este Consejo de Gabinete quedó convenido en que el Ministro de la Guerra, el general Altamirano, impulsara el proyecto que da autonomía a la Fábrica y Maestranza del Ejército, como un medio que venga a satisfacer sus propios gastos, sin desatender fines a que está llamada a llenar, tanto en la Guerra como en tiempo de Paz.

EL FERROCARRIL SALITRERO DE TARAPACA

Una de las cuestiones que mereció una especial atención de S. E. y los Ministros de Estado, fué el que se relaciona con la prórroga de la concesión salitrera de Tarapacá.

Sobre esta cuestión predominó la idea de que este Ferrocarril sea adquirido por el Gobierno.

LEY SOBRE FORMACION DE PRESUPUESTOS

El Presidente de la República, hizo presente, que había una imperiosa necesidad de procurar del Congreso el despacho de la ley sobre formación de los Presupuestos, de que es autor el señor don Ismael Valdés Valdés.

Como se sabe, este proyecto fué despachado ya por el Senado, y en sus líneas generales consiste en que la aprobación general de la Ley de Presupuestos, importa la aprobación de los gastos fijos, autorizándose al efecto, al Presidente de la República, para ordenar esos pagos, evitándose de esa manera los empleados públicos, que sus sueldos que han sido fijados por leyes de carácter permanente, y consultados en las partidas fijadas del Presupuesto, estén impagos de sus emolumentos.

En el Consejo de Gabinete que habrá de celebrarse hoy, se continuará el estudio de éstos y otros proyectos de alto interés público.

SERVICIO METEOROLOGICO DE "LA NACION"

3 DE JULIO DE 1923

OBSERVACIONES METEOROLOGICAS LOCALES

Presión atmosférica, m|m., a 0° y 45° lat: 7 h., 714,6; 14 h., 714,3; 21 h., 714,5.

Humedad relativa o|o: 7 h., 76 o|o; 14 h., 53 o|o; 21 h., 76 por ciento.

Tensión del vapor de agua, m|m: 7 h., 5,7; 14 h., 9,2; 21 h., 7,0.

Temperatura del aire, 0° C: 7 h., 7,1; 14 h., 20,2; 21 h., 10.3.

Dirección del viento y grado Beaufort: 7 h., N1; 14 h., SW-1; 21 h., Calma.

Velocidad, metros por minuto: 7 h., 196; 14 h., 200; 21 h., —.

Nebulosidad (décimos) y densidad: 7 h., 7-0; 14 h., 8-0; 21 h., 2-0.

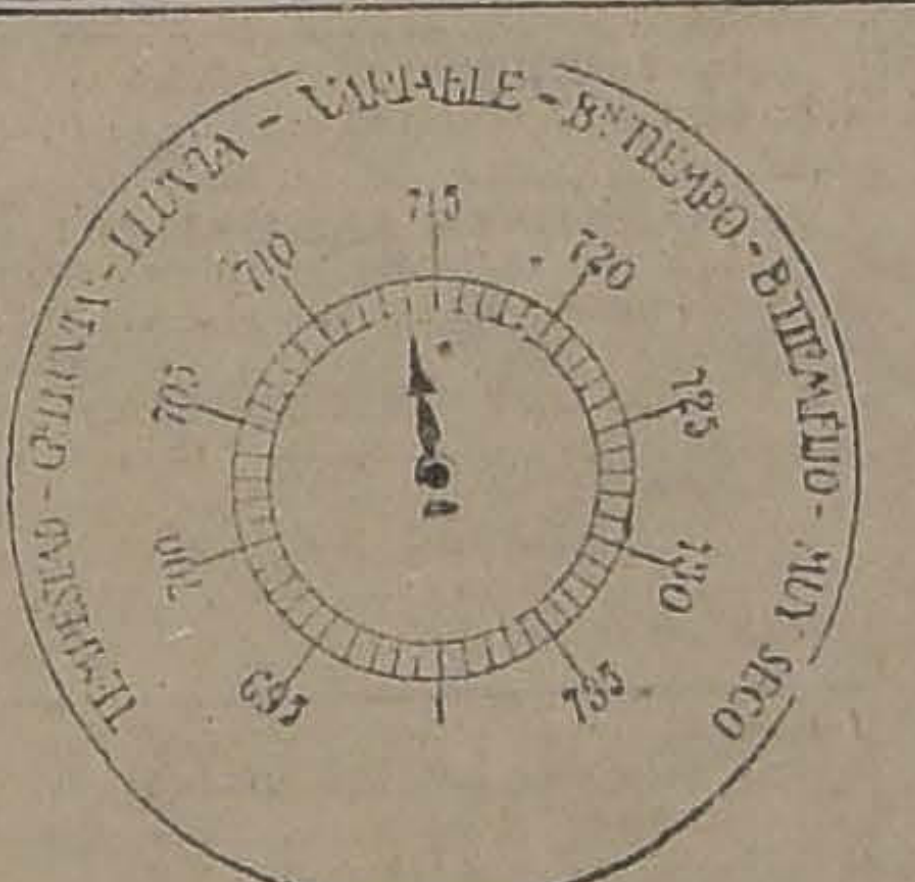

Tipo de nubes y dirección: 7 h., Ci-W; 14 h., Ci-W; 21 h., Ci-W.

Visibilidad y titilación (de 0 a 4): 7 h., 4; 14 h., 2; 21 h., 2-3.

Temperatura del aire, máxima: 22,2.

Temperatura del aire, mínima: 2,0.

Oscilación térmica en 24 horas: 20,2.

Viento dominante m|m: SW.

Agua caída hasta la fecha: 87,6.

Hidrometeoros: helada débil.

ANOTACIONES GENERALES. —Ha desaparecido súbitamente un grupo de manchas solares.

OBSERVACIONES METEOROLOGICAS GENERALES DEL ESTADO DEL TIEMPO EN EL PAIS

PRESION ATMOSFERICA.— Persiste el descenso general de la presión atmosférica en casi todo el país.

El descenso barométrico alcanzaba su máximum durante la mañana entre las provincias de Talca y Cautín.

Durante la tarde, el descenso del barómetro persistió, propagándose la zona de máximum descenso entre Cautín y Chiloé.

Entre Coquimbo y Valparaíso se observó un alza momentánea de cerca de dos milímetros hacia el mediodía.

El régimen isobárico, presenta más o menos idénticas características al del día anterior. Persiste en orden decreciente el centro de altas presiones en el Sur y la depresión relativa en la zona central.

VIENTOS. — Por lo general la velocidad del viento fué relativamente escasa en la zona Norte y central.

Entre Antofagasta y Coquimbo predominaron los vientos del Noreste durante la mañana.

En la zona central predominó la calma, soplando vientos débiles del Sur.

En la región Sur, predominó el viento Norte desde la provincia de Malleco a Chiloé.

En Isla Huafo sopla fuerte viento del NW.

TEMPERATURA. — La temperatura del aire experimentó en todo el valle central una notable alza, que se acentuó durante las horas de la tarde, viniendo a confirmar nuestro anuncio anterior.

Las temperaturas máximas del valle central se elevaron sensiblemente, dentro de la relatividad de la época en que nos encontramos, alcanzando con frecuencia cifras superiores a 20° centígrados.

La temperatura mínima del país se observó en Lonquimay, siendo de 10,1 grados bajo cero.

NEBULOSIDAD.— Se observaron nublados generales que afectaron casi toda la costa de la zona Norte, entre Antofagasta y Coquimbo.

En la zona central se produjeron neblinas y nublados en la región de la costa. A lo largo del valle central permaneció seminublado con nubes del tipo cirrus.

En la zona Sur se produjeron nublados desde Malleco a Chiloé.

HIDROMETEOROS.—Se produjeron heladas a lo largo del valle central, aunque con menor intensidad que en días anteriores.

Llovió desde la provincia de Valdivia a Isla Huafo, observándose precipitaciones de 2 mm. en Puerto Montt, y 4 mm. en Río Bueno.

ANUNCIOS METEOROLOGICOS

Se iniciará el cambio de tiempo en el Sur. — Posiblemente, a media noche de hoy, se inicien perturbaciones de importancia en la Zona Central

CARACTERES GENERALES DEL TIEMPO

Como se había anunciado con gran anticipación, el día 1.o, y siguientes, hoy 4 se producirán alteraciones, que persistirán con alternativas, hasta el día 6.

El cambio atmosférico se iniciará hoy en el Sur, avanzando luego progresivamente hacia el Norte, y afectando en último término la Zona Central.

ANUNCIOS PARA LA ZONA NORTE

Se producirán nublados generales que afectarán la costa.

La temperatura experimentará una sensible alza, manifestándose en diversos puntos el ambiente abochornado y relativamente caluroso. Estos fenómenos anormales en esta época pueden ser precursores de una perturbación próxima.

ANUNCIOS PARA LA ZONA CENTRAL

El cambio de tiempo anunciado se iniciará hoy en la zona Sur, avanzando progresivamente y afectando en último término la zona central.

La temperatura del aire experimentará una notable alza, especialmente durante la tarde.

Como consecuencia de esto, las heladas tenderán a desaparecer.

ANUNCIOS PARA LA ZONA SUR

Se producirán alteraciones atmosféricas de relativa importancia.

Lloverá con intermitencias desde Valdivia al Sur.

La temperatura se manifestará relativamente fría.

Se producirían nublados frecuentes.

Se desarrollarán, posiblemente, tempestades eléctricas en diversos puntos, con preferencia hacia la región de la cordillera.

ANUNCIOS PARA LA COSTA

Nublados y neblinas frecuentes a lo largo de la costa.

Predominarán los vientos del Norte.

La temperatura se manifestará fría.

Se iniciarán alteraciones atmosféricas en el Sur, propagándose luego gradualmente hacia el Norte.

Se producirá marejada entre Corral y Chiloé.

¡Atención! ¡Atención!

A toda dueña de casa que desee vivir con aseo y confort, le aconsejamos use **COCINA A GAS**, pues con éstas obtendrá la limpieza de su hogar, alejando de él el hollín y la ceniza. Además, disfrutará de economía respecto de cualquiera otra cocina, por ir las nuestras provistas de un nuevo sistema de **QUEMADORES ECONOMICOS**, que esta Compañía últimamente patentó.

NADIE será capaz de contradecir las delicias experimentadas por un baño tibio, por las mañanas al levantarnos o en las tardes al regresar del trabajo, y saber cuán fácil es obtenerlo con sólo poseer un **CALENTADOR A GAS "JUNKERS"**. El problema estará resuelto, él nos brindará la comodidad, la seguridad, la higiene y con esto la salud, parte primordial de la fecilidad.

AL llegar la época de los recios fríos invernales, nunca trate usted de obtener el calor artificial por medio de braseros, porque estos medios le disminuirán sus días de vida, debido a que minuto a minuto le estarán envenenando su sangre con el óxido de carbono, veneno que es producido por el carbón por efecto de una combustión incompleta. Piense usted el peligro que corre, y absténgase de él, comprando una **ESTUFA A GAS**, la cual le proporcionará calefacción **BARATA**, agradable, inofensiva y cómoda.

FUERA de toda competencia, esta Compañía ofrece a las dueñas de casa los **ANAFES A GAS**, aparatos indispensables en todo hogar en los cuales hay que preparar temprano el desayuno para los niños que deben asistir al Colegio, y a toda hora el alimento para las guaguas.

EN donde quiera que se empleen los aparatos a gas arriba indicados, estamos seguros que prestarán los mejores servicios con las mayores **ECONOMIAS, SEGURIDAD Y CONFORT.**

La Compañía de Consumidores de Gas de Santiago

SANTO DOMINGO N.° 1061

HAY DOS INSTITUCIONES

que son de primordial importancia en la vida progresiva de Chile. Estas son: el Hogar y la Escuela.

La niñez se encuentra ligada al Hogar por lazos de cariño y parentezco, los cuales determinan el carácter y disposición afectuosa del niño. El Hogar es el suelo, aunque pobre o rico, donde la infancia se nutre y absorve cuanto le servirá de ejemplo en la vida.

Un colegio no puede ser sustituído por el hogar o vice-versa. La sustitución puede aproximarse, si la profesora tiene por la infancia un afecto maternal, y cuando la atención e interés del profesorado sea concienzudo y esté siempre en constante contacto con el niño. Esta es la base sobre la cual el Santiago College ha procedido, formando un Colegio a la vez que un Hogar.

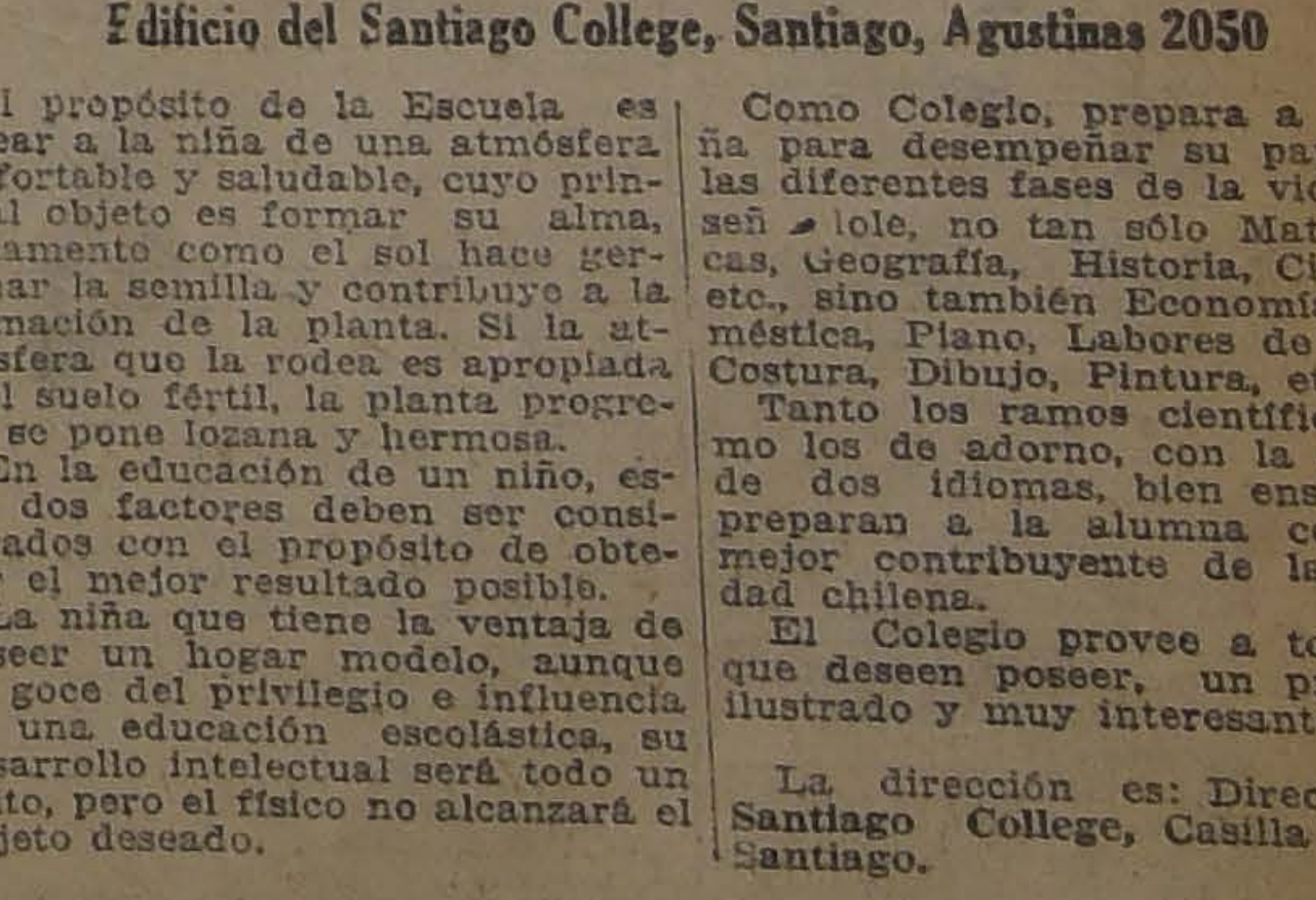

Edificio del Santiago College, Santiago, Agustinas 2050

El propósito de la Escuela es rodear a la niña de una atmósfera confortable y saludable, cuyo principal objeto es formar su alma, justamente como el sol hace germinar la semilla y contribuye a la formación de la planta. Si la atmósfera que la rodea es apropiada y el suelo fértil, la planta progresa, se pone lozana y hermosa.

En la educación de un niño, estos dos factores deben ser considerados con el propósito de obtener el mejor resultado posible.

La niña que tiene la ventaja de poseer un hogar modelo, aunque no goce del privilegio e influencia de una educación escolástica, su desarrollo intelectual será todo un éxito, pero el físico no alcanzará el objeto deseado.

Como Colegio, prepara a la niña para desempeñar su papel en las diferentes fases de la vida, enseñándole, no tan sólo Matemáticas, Geografía, Historia, Ciencias, etc., sino también Economía Doméstica, Piano, Labores de mano, Costura, Dibujo, Pintura, etc.

Tanto los ramos científicos como los de adorno, con la adición de dos idiomas, bien enseñados, preparan a la alumna como la mejor contribuyente de la sociedad chilena.

El Colegio provee a todos los que deseen poseer, un prospecto ilustrado y muy interesante.

La dirección es: Director del Santiago College, Casilla 130-D, Santiago.

VIDA OBRERA

EL PROXIMO CONGRESO DE SOCIEDADES MUTUALISTAS REGIONALES

ESTA NOCHE SE EFECTUARA LA VELADA MENSUAL EN LA SOCIEDAD UNION DE LOS TIPOGRAFOS

PUBLICACIONES DE LA ASOCIACION DE CUADROS ARTISTICOS OBREROS DE CHILE

GRAN VELADA LITERARIA MUSICAL, ORGANIZADA POR EL CUADRO ARTISTICO "ARTURO ALESSANDRI P."— Se nota gran interés en los círculos amigos por concurrir a esta velada que promete alcanzar un brillante éxito, dado los interesantes números que la componen.

Citación.— Cítase a sesión ordinaria, hoy Miércoles a las 8 P. M.; se encarece la asistencia al señor O. Muñoz.

FIESTAS SOCIALES

CENTRO CULTURAL Y DEPORTIVO EL ALBA.—Hoy, clase instructiva a las 9.30 P. M., en San Francisco 608.

Enfermedades de las Vías Urinarias

La blenorragia mal cuidada suele complicarse con la cistitis, que además de un dolor muy vivo y necesidad frecuente de orinar, produce complicaciones a veces bastante graves.

Por lo tanto, debemos emplear una medicación seria, recetada por todos los Médicos; la Eumictine, tomando de 8 a 12 cápsulas diarias, en las comidas.

Depósito en las principales farmacias. Exigir el nombre **EUMICTINE.**

NITRO - OZONA

OWE-WEISSFLOG

Grandioso desinfectante titulado Salvador por el público de Chile en la época del cólera, 1887, en que salvó numerosos habitantes.

Unico remedio comprobado por la radiografía como radical curador de la tuberculosis (tisis). Pruebas acumuladas durante 40 años, a disposición del público.

Nitro-Ozona regularizador del organismo y de la circulación sanguínea.

Cura toda clase de enfermedades infecciosas: Viruelas, tifus, membrana, etc. Afecciones infecciosas crónicas: Sífilis, cáncer, sarcoma, etc. Enfermedades de la piel, rápidamente curadas.

Remito gratis a quien lo pida: Catecismo Nitro-Ozona, librito explicativo.— **Luis Lowe.— Casilla 832.— Claras 149.— Teléfono 1832.**

Academia de bailes, argentina

1. Establécese en Santiago de Chile una competencia de bailes bajo los auspicios de la Academia de Bailes Argentina.

2. Como lo indica el acápite anterior, la institución organizadora quiere de esta manera definir la supremacía de los bailes entre los opositores a los títulos que en esa lid se disputarán.

3. Habrá concursos de one-tep, tango argentino, vals Boston, shottis, simmy fox y zapateo americano, con recompensas separadas para cada una de las parejas vencedoras.

4. Se declarará vencedor de una categoría a la pareja que interprete más fielmente, a juicio de un jurado, el baile señalado.

5. Serán consideradas ventajas para el pronunciamiento final:

a) La naturalidad;
b) La distinción;
c) La falta de amaneramiento; y
d) La armónica concepción del movimiento.

Serán considerados motivos de expulsión:

a) La exagerada movilidad;
b- La ausencia del compás;
c) El desobedecimiento a las instrucciones impartidas por los árbitros; y
d) La obstaculización de otro participante, cometida deliberadamente.

CONSIDERACIONES GENERALES

A) El jurado será compuesto por el Círculo de Profesores de Baile de Chile, y el fallo que dicte, será inapelable, y en caso que alguno de ésto no pueda asistir por cualquier motivo, la Academia de Baile Argentina, organizadora de estos torneos, se reservará el derecho de elegir las personas que deberán integrarla.

DE LAS INSCRIPCIONES

B) Las inscripciones estarán sometidas al siguiente cuadro de precios.

Para los representantes de provincias, $ 5.

Para los representantes de los centros locales, $ 8.

Para los partidpatnes particulares, $ 10.

C) Se entiende que por la sola causal de inscribirse, los competidores aceptan de antemano, el veredicto final.

El o los títulos se disputarán anualmente y la institución organizadora, además de los premios que concederá a los vencedores, dará diplomas conmemorativos que recuerden el torneo y atestigüen a los detentores de los distintos bailes.

Toda duda que se origine en la interpretación de estas bases, será dilucidada por el Directorio de la Academia de Bailes Argentina y dada a conocer a los participantes en el momento de la inscripción.

D) El Jurado se reserva igualmente el derecho de paralizar los efectos de su pronunciamiento, si no estimase contar con las debidas garantías qu exige de la parte de los concurrentes, y al efecto, provocará una nueva exposición danzant, en un sitio privado con la sola concurrencia de las personas que estime conveniente.

PARA TEÑIR EL CABELLO Y BARBA USE UD.

TINTURA ARAUCANA

NEGRO, CASTAÑO. OSCURO, CLARO Y RUBIO

FRASCO: $ 3.80
Pídase en Boticas

Unión de los Tipógrafos

LA VELADA INTIMA DE ESTA NOCHE

Esta noche, a las 8.30 P. M., se efectuará en el salón de esta institución la velada íntima que la Comisión de Fiestas prepara mensualmente, para solaz de sus asociados.

Habrá números de canto y variedades, los que estarán a cargo de los socios de la institución.

CENTRO INSTRUCTIVO EL DESPERTAR.— Hoy a las 8.30 P. M., baile familiar con orquesta. Se repartirán las tarjetas de invitación para las fiestas que se han preparado para celebrar el tercer aniversario del Centro. Dichas tarjetas se darán únicamente a los socios y socias que tengan derecho, pues sin ellas no podrán concurrir al té danzante del Lunes próximo.

ACADEMIA LA BUENOS AIRES. —Hoy, baile con orquesta en honor de las señoritas Blanca, Ana y María Parada.

CUADRO DRAMATICO EL PROLETARIADO.— El próximo Domingo, en el local de los obreros tranviarios, matinée a beneficio de la Sección Vidrieros. Habrá un buen programa teatral.

CONJUNTO MUSICAL LA ARMONIA.—El Sábado próximo, velada en honor del socio señor Fidel Calderón, en el teatro de la Sociedad 18 de Setiembre, Avenida Manuel Montt 292.

Al cuadro de ejecutantes para hoy a las 9.30 P. M., en San Francisco 608.

CENTRO INSTRUCTIVO LA ALEGRIA.— Hoy, clase instructiva de 9 a 10; después, baile social.

CENTRO RECREATIVO ARTES GRAFICAS. — Esta noche, eliminatoria del campeonato de one step, en Delicias 1833.

EL CONGRESO REGIONAL DE SOCIEDADES MUTUALES

TEMAS Y MATERIAS QUE ABARCARA EL CONGRESO

Las principales razones que tuvo en vista la Federación Chilena del Trabajo, para echar sobre sí las responsabilidades de un Congreso, fueron las de oír por voces autorizadas de representantes de instituciones, el pensar y el sentir de los obreros frente a los problemas sociales y cuales son los medios de acción, de organización, de defensa de sus intereses y en qué consistirán los nuevos rumbos que se imprimirá a las colectividades mutuales.

La incertidumbre de aquellos obreros no organizados, no debe existir por mucho tiempo más. Todos los trabajadores están obligara, en sus diversos órdenes, y todos a formar parte, en cualquier forma, de las instituciones que representen y que luchen por sus propios y comunes intereses.

Por esto necesitan conocer las organizaciones a que deben ingresar; les conviene repasar programas, releer principios y decidirse al fin.

En el Congreso en perspectiva se considerarán todos los problemas que interesen a la clase obrera, en sus diversos órdenes, y tomando por base la constitución de la actual sociedad.

Damos a conocer los puntos y temas que se estudiarán.

I. Mejoramiento de la Clase obrera por el Estado

Seguros y Retiros Obreros.—Asistencia Social.— Código del Trabajo.— Contratos de Trabajo.—Previsión Social.— Mejoramiento de Empleados Particulares.— Descanso diario y semanal.— Subdivisión de la propiedad.

II. Mejoramiento de la clase obrera por el Municipio

Habitaciones obreras.— Medios de locomoción y alumbrado.— Servicios municipales en poblaciones de obreros.— Dispensarios.— Moralidad y cultura en los espectáculos. —Parques, y recreos infantiles.

III. Mejoramiento de la clase obrera por sí msma

Mutualidad.— Cooperativismo.— Sindicalismo.— Conciencia profesional.— Derecho de huelgas.— Salario mínimo.—Participación en las utilidades.— Bolsas de trabajo.— Bolsas de perfeccionamiento y bienestar.— Instrucción.— Higiene y Seguridad en el trabajo.

Dentro de estos tres temas básicos, se han distribuídos todas las posibles materias que se tratarán en el Congreso. Cada una de ellas será analizada y preparada por un relator quien recibirá los diversos trabajos que se presenten. En las sesiones de trabajos del Congreso serán discutidas por todos los concurrentes en tribuna pública.

De las varias instituciones adheridas, tenemos en primer lugar las que están afiliadas a la Federación las cuales han impartido toda clase de instrucciones a sus delegados para asegurar el éxito que se espera del Congreso.

Se solicitan datos de muchas secretarías acerca de los pormenores y los nombramientos de relatores. Advertimos que el comité organizador funciona en Bandera 657 Correspondencia dirigirla a casilla 2307.

La Comisión de Propaganda tiene especial encargo de asistir a las sociedades obreras, a fin de dar a conocer, en sus sesiones, todo cuanto dato sea de interés para el buen desarrollo de esta Asamblea.

◆

CENTRO CULTURAS Y DEPORTIVO ARTURO PRAT.—Hoy, continuación de la eliminatoria de one step y shimmy, para el campeonato organizado por la Academia Argentina.

ESCUELA DE CANTO

Prof. Domingo Paci Q.
Impostación-Solfeo-Perfeccionamiento. Según moderna escuela italiana.
Carmen 169.—Horario de 2 a 7.

Jl.—4

CENTRO DE CULTURA FISICA AMERICA. — Mañana, a las 9 P. M., en Avenida Matta 792, se efectuará una velada literario-musical en honor del director señor Carlos Arancibia.

Hoy, clase instructiva a las 9 P. M.

Hoy, clase instructiva a las 9 P. M.

SOCIEDAD BERNARDO O'HIGGINS.— El próximo Domingo se efectuará en el local de la Artesanos La Unión, gran velada literario-musical y baile a beneficio de las familias de los directores señores Berríos y Pérez.

Para este acto se ha preparado un buen programa de variedades. El baile será amenizado por la orquesta Neira.

ACUERDOS SOCIALES

Centro Instructivo "El Despertar"

LA ASAMBLEA DE ANTENOCHE

En conformidad al acuerdo anterior, se llevó a efecto antenoche la asamblea general en la cual el secretario general señor E. Zapata leyó la memoria sobre la marcha de esta institución durante los últimos seis meses, mereciendo calurosos aplausos de parte de los numerosos asambleístas, los diferentes pasajes de dicha memoria. En seguida, se procedió a la elección de Directorio, la que dió el siguiente resultado:

Secretario general, señor Emilio Zapata (reelegido).

Sub-secretario, señor Fernando Jhon.

Secretario de actas, señor Luis Correa.

Tesorero, señor Luis Vaillant R. (reelegido).

Subtesorero, señor José Villagrán.

Bibliotecaria, señorita Electa Cordero (releegida).

Directores: los señores Luis E. Ponce, Pedro Franco, Juan Queirolo, Julio Mena, Francisco Moya, González y Vargas.

FEDERACION DE OBREROS DE IMPRENTA DE CHILE. — Sección Santiago.—Con el objeto de finiquitar los preparativos para la velada y baile del Sábado próximo, esta noche se volverá a reunir la comisión de fiestas.

Los personales que deseen tener las entradas en su poder antes de ese día, pueden solicitarlas por intermedio de los delegados, que deberán concurrir también a la sesión de esta noche.

—Correspondencia llegada ayer de Valdivia, referente a la huelga, dice que los operarios llevados de Santiago se han plegado al movimiento. Ellos son: Rigoberto Segura, Fernández de la Rosa, Alfredo Domínguez, Velásquez y Labra; total, cinco.

UNION DE LOS TIPOGRAFOS.— El nuevo tesorero de esta Sociedad manifiesta a los asociados, que para la cotización pueden verse con el sub-tesorero señor Ab tiérrez, en su domicilio, llo 1657, todos los días adelante.

Vístase Ud.

En la Sastrería

Avendaño Hnos.
AHUMADA 20 Y 160

y vestirá elegante con muy poco dinero

CITACIONES

Estudiantina La Unión sayo general para maña quimbo 1030, casa 1.

Centro Estudio y Pro sesión de directorio para 10 P. M. Asistencia ob

Sociedad de Emplead teles Ahorros y Socorro —A junta general para las 10 P. M. Se elegirá rectorio.

Unión General de Obre lúrgicos.— A junta ex traordinaria, para hoy, M., con el fin de dar diversos acuerdos del Metalúrgicos.

Sociedad Juventud E —A sesión de directorio a las 8 P. M.

Mañana habrá clase

Sociedad Mutual de Co —A sesión de directorio Miércoles, a las 3 de la local social, Morandé 84

Se encarece la asistencia

Sociedad de S. M. Ju vila Baeza.— A sesión directorio para mañana, M., en el local social, algunos directores.

Sociedad Manuel Rod sesión de directorio para 9 y media P. M.

El Viernes, a junta gen 9 P. M.

Sociedad Industriales "Arturo Prat".— A jun para mañana, a las 7 P. tratar sobre la enfermed sidente.

Centro Unión Católica —A junta general ordi hoy, a las 5.30 P. M.

Estudiantina Esmeralda sayo para hoy, a las 9 P.

Federación de Chauffeu le.— Al directorio, a sesi dinaria, para hoy, a las a junta general para el a las 9 P. M.

VENDO EN QUILLOT

A 10 minutos E. FF. C. do diez hectáreas de bu rras con agua; tiene cas dida, incluso bodega, Valor 100 mil pesos, co dades de pago.

También se vende en **CALLE MERCED**, vend quinta, con 10 habitacio do servicio. Superficie tros. Valór 45 mil peso 5 cuadras E. F. C.

CIPRIANO ESTAY **Casilla 297, Quillot**

GUIA PROFESIONAL

ABOGADOS

GABRIEL AMUNATEGUI
SALVADOR DE LA VEGA
Estudio: Morandé 235, int., 3-6. Casilla 3091. Teléfono 1963.

ERNESTO BARROS JARPA
Atiende sus asuntos profesionales el señor Agustín Barros Jarpa, en Morandé 235.

JUAN BARROS RIESCO
Oficina: Huérfanos 1235. Domicilio: Carreras 381.

NAZARIO CHACON DEL CAMPO
Morandé 450 (bajos). Teléfono 2008 y 2389. Casilla 3211.

ALBERTO DURAN B.
Huérfanos 1235. Ofic. 8. Casilla 2914.

NICANOR ELGUETA
Galería Alessandri 19-A., Teléfono 530. y asuntos civiles, comerciales, mineros y criminales.

LADISLAO ERRAZURIZ LAZCANO
LUIS A. QUINTEROS T.
Amunátegui 301. Teléfono 633.

GALVARINO GALLARDO NIETO
Ahumada 168. Altos. Teléfono 2348.

LUCIANO HIRIART CORVALAN
Morandé 150, atiende 10-11 1|2 y 5-7.

OSVALDO HEVIA L.
Morandé N.o 244. Casilla 1331.

HECTOR ARNALDO GUERRA
Asuntos criminales. Nulidades matrimonio. Divorcio. Teléfono 2635. Sto. Domingo 1251.

MANUEL MERINO E.
LUIS MERINO E.
Bandera 166. Tel. 2077. Casilla 2407. 10-11 y 4.30-6.

LORENZO MONTT
AMBROSIO MONTT WILMS
Compañía 1307. Teléfono 1307.

LUIS MALAQUIAS CONCHA
Civiles y criminales; apelaciones. Compañía 1005. Casilla 1088.

BERNARDINO LEIVA
Abogado. Bandera 552. Casilla 2063.

MANUEL OLIVA
Galería Alessandri 19-A. Teléfono N.o 3203. Juicios civiles y criminales.

NARCISO SEPULVEDA F.
LUIS TORRES LUCERO
Morandé 432.

HECTOR ARANCIBIA LASO
JUAN ANTONIO IRIBARREN
Abogados
Trasladaron su estudio a Teatinos 381. Teléfono 2050.

ROBERTO DE PETRIS
Estudio y domicilio Galería Alessandri 21. 2.o piso. Teléfono 156. Casilla N.o 3044.

ANTONIO PLANET O.
Especialmente cuestiones comerciales. Estudio: Bandera 166. Casilla N.o 4034. Tel. Ing. 1137. 10-11 A. M., 4-6 P. M.

LUIS FIDEL YAÑEZ
Defensor de Ausentes y de Obras Pías Moneda 1925.

HUMBERTO YAÑEZ VELASCO
Agustinas 673. Teléfono 1814.

ANIBAL VERGARA BARROS
Abogado. Teatinos 14. De 10 a 12.

EDUARDO VERA YANETTIZ
Morandé 440 (altos). Casilla 3044.

INGENIEROS

ALFREDO LEA-PLAZA
Santiago, Huérfanos 2334. Ofic. Moneda 1168. Teléfono 137.

RAFAEL TORREBLANCA
Oficina Técnica, Galería Alessandri. 80. Casilla 3952. Teléfono 1349.

MEDICOS

Dr. ITALO ALESSANDRINI
Cirugía y ginecología. Consultas de 1 a 3. Merced 322. Teléfono 3555.

Dr. ARNELLO
Cirugía anestesia general. Venéreas. García Reyes 17. De 12-3. Hospital San Vicente 4-6.

Dr. CARLOS D. AGUIRRE
Vías urinarias. Venéreas, Sífilis. Carmen 121. Consultas 2-7.

Dr. AMENABAR OSSA
Oculista, 14 años Europa, 8 años médico director Hospital de Ojos Condado Stanford (Inglaterra). Merced 494. De 1.30 a 4. Teléfono 602.

Dr. ALCAINO
Oídos, nariz, garganta, vías lacrimales. Especialista Hospital Salvador y Niños. 3-5. Dieciocho 257. Teléfono 257.

Dr. AMESTI
Cirugía. Enfermedades señoras. San Martín 45. Teléfono 3742. De 4 a 5 y media.

Dr. BUNSTER
Médico Hospital San Juan de Dios, Asistencia Pública. Santa Rosa 38. Consultas: 2 a 3. Teléfono 3476.

Dr. ARTURO BARRAZA A.
Vías urinarias. Sífilis. Puente 557.

Dr. J. BRONFMAN
Regresó de Europa. Cirugía Ginecología Venéreas, 2 a 5. Compañía 1463. Teléf. 3457. (Teléf. domicilio 2086).

Dr. BORQUEZ SILVA
Estudios Europa, Pulmón, Corazón. Estómago, intestinos. Rayos X 3-6. A. Prat 80. Teléfono 19. Matadero.

Dr. BARRENECHEA
Oculista y especialista en oídos, nariz y garganta. Estado 91. Regresó.

Dr. BISQUERT
Vías urinarias, Sífilis. Moneda 859. De 2-6. Casilla 2563. Teléfono 953.

Dr. RIFO BUSTOS
Estudios en Europa, medicina interna preferentemente corazón estómago. Cochrane 177.

Dr. JULIO BUSTOS
Médico de Ciudad de Santiago. Medicina interna, niños, Sífilis. Recoleta 707. De 2-4.

Dr. ROBERTO BALTRA G.
Medicina general. Vías urinarias, 3 y media a 6. Ahumada 11. Teléfono 170, Parque.

Dr. BRAGA CASTILLO
Rayo X, Merced 136. Teléfono 1393. Consultas: de 9-10 y 1-4.

Dr. MARIANO BAHAMONDE RUIZ
Cirugía-Ginecología. Ahumada 17.— 3 a 5. Domicilio: Delicias 1230.

Dr. LEONIDAS CORONA T.
Laboratorio Clínico. Delicias 863. Frente a Estado. 3-6. Teléfono 2483.

Dr. OSCAR CIFUENTES
Regresó Europa. Medicina interna. Sífilis. 3 a 5. Moneda 1312.

Dr. ALDO CONTRUCCI
Estudio Europa. Medicina interna. Sífilis. Agustinas 1729. 2 1|2-4. 1|2. Teléfono 3340.

LABORATORIO CLINICO
de los doctores O. Letelier G., W. Fernández B. y R. Herrera V., San Antonio 451. Casilla 2886. Teléfono 3692. Orina, sangre, jugo gástrico, leche, desgarros, etc. Cultivos Autovacuna. Exámenes parasitológicos. Tumores.

Dr. CHARLIN
Profesor de enfermedades de la vista. Consultas: 3-6 P. M. Compañía 3115. Teléfono 2632.

Dr. CAMPOS M.
Medicina interna. Enfermedades y desórdenes sexuales. 11-4. Compañía 2855.

Dr. RODOLFO CASTILLO S.
Oídos, nariz, garganta. Consultas, 2 a 5. Se trasladó a Delicias 1164.

Dr. EDUARDO CRUZ COKE L.
Medicina interna. Merced 305. 5 a 6 y media.

Dr. CROIZET
Profesor de la Facultad de Medicina. Consultas: 1-3. Dieciocho 131.

Dr. CIENFUEGOS
Regresó de Europa. Enfermedades de niño. Huérfanos 634, 1-3.

Dra. JUANA DIAZ MUÑOZ
Especialista enfermedades señoras y niños, 4-6. Delicias 858. Teléfono 1715.

Dra. JULIA CLAVERIA
Medicina general. Niños, tratamiento del asma. Consultas: 1-3. Castro 107.

Dr. LEON CHONCHOL
Medicina general. Rayos X. Sífilis, piel, venéreas. Consultas: 2-5. San Antonio 40.

Dr. CASTAÑEDA IGLESIAS
Ex-médico residente Hospital Niños. Trasladóse Compañía 1839. Teléfono 254. De 1.30 a 3.30.

Dr. E. DAVILA H.
Estudios Europa. Medicina interna. Laboratorio. de 5 a 7. Castro 31.

Dr. RODRIGO DONOSO GAETE
Medicina interna. Lunes, Miércoles y Viernes, 3 a 5. Santo Domingo 1477. Teléfono 256.

Dr. DODDS
Cirugía, huesos, injertos óseos, cirugía cráneo-cerebral, de la médula y nervios. Estudios EE. UU., Europa. 21 de Mayo 578. 3-5.

Dr. RICARDO DONOSO
Enfermedades del corazón y pulmón. Regresó de Europa. 2.30 a 4.30. Agustinas 619.

Dr. CARLOS DOREN N.
Enfermedades de señoras. Cirugía. Monjitas 536. Teléfono 2571. Consultas de 1 a 4.

Dr. DIAZ VELASCO
Medicina interna. Niños, sífilis, 2 a 4. Vergara 474. Teléfono 236.

Dr. DIMITSTEIN
Agustinas 1308 esquina Teatinos. Rayos X, Medicina general, especialmente corazón, pulmón, estómago o hígado, 1-4. Teléfono 3848.

IGNACIO DIAZ MUÑOZ S.
Medicina general. Vías urinarias. Hora: 2.30 a 5.30. Bandera 574. Teléfono 2424.

Dr. GEORGES DAUBAS
Consultas: 2-3.30. Amunátegui 36. Teléfono Inglés 3679.

Dr. ESPINA
Rayos X. Medicina interna. Estudios Europa. Delicias 1229 esquina Gálvez. Teléfono 2102. De 1.30 a 4.

Dr. FUENZALIDA CORREA
Cirugía, ginecología, partos. Merced 662. De 1-3.

Dr. FUENZALIDA BRAVO
Profesor extraordinario. Enfermedades de niños. Merced 560. Teléfono 721. 2-4.

Dr. PONTECILLA
Estudios en Europa; afecciones pulmonares y nerviosas. Rayos X. Delicias 1626.

Dr. ARISTIDES GONZALEZ C.
Profesor extraordinario. Obstetricia, enfermedades señoras. 1-2. Casilla 1551. Teléfono 2739. Agustinas 629.

Dr. ENRIQUE GONZALEZ H.
Estudios Europa, especialmente estómago, intestinos, hígado, diabetes, obesidad, reumatismo. Ejército 644. De 1-3.30.

Dr. Carlos Garcés Baeza
Delicias 1276. Teléf. 3747
Exámenes químicos, bacteriológicos. Reacción Wasermann. Rayos X. Medicina interna. 1 a 5.

Dr. GREENE
Estudios Europa. Cirugía y ginecología. San Martín 509 esquina Catedral. 2-4. Teléfono 2380.

Dr. FELIX CROHNERT B.
ENFERMEDADES DE LA PIEL
Sífilis y venéreas
Luz Ultra-violeta.— Radioterapia. de 2 a 6. Castro 238

DOCTOR GIANELLI
ESTUDIOS EUROPA
SIFILIS PIEL VIAS URINARIAS
21 de MAYO 562
CONSULTA de 2 a 6

Dr. GARCIA COLLAO
Estudios Europa. Ojos, nariz, garganta y oídos. San Antonio 148. 4-6.

GONORREA E IMPOTENCIA
Debilidad vital y gonorrea con sus afecciones, prostatitis, supuraciones, por más crónicas que sean, curan en pocos días, garantidas. Sistema nuevo Dr. Winkelmann, 2 a 5. Alameda 880. De 2-5.

Dr. GUSTAVO GIRON L.
Cirugía y ginecología. Brasil 32. Teléfono 3126. De 2 a 3.

A. ICAZA BARROS
Médico cirujano
Santo Domingo 739. Teléfono 2899.

Dr. ALEJANDRO INFANTE
Enfermedades niños. Médico Hospital de Niños San Luis. Consultas: 2-5. Delicias 253.

Dr. AGUSTIN INOSTROZA
Cirugía general, especialmente de niños. Sífilis, 4-6. Puente 583.

Dr. ROBERTO JARAMILO
Ejército 707. Teléfono 142, Parque.

Dr. A. KORNER ANDWANTER
Estudios en Estados Unidos. Cirugía, ortopedia. Consultas: 2-4. Santo Domingo 623.

INSTITUTO RADIOLOGICO
Radioscopía, radiografía, radioterapia, aplicaciones radium.

Dr. ADOLFO KAPLAN
Estudios Estados Unidos y Europa. Compañía 1429.

Dr. H. LEA PLAZA
Estudios en Europa. Compañía 2105. De 2-5 Teléfono 3880.

Dr. TEODORO LEIBLE
Enfermedades nerviosas. Medicina interna. Rayos X. Lunes, Miércoles, Viernes. 5-7. Martes, Jueves, Sábado, 2-4. Olivos 794.

Dr. LABRA LETELIER
Naris, garganta y oídos. Consultas: de 2-5. Compañía 1361.

Dr. LOIS
San Pablo 1236. Medicina general. Vías urinarias. Sífilis. De 1 a 4.

Dr. LAVAL
Medicina interna. Amunátegui 31. De 1-2. Domicilio: Cochrane 340.

Dr. ARMANDO LEON I.
Cirujano
Compañía 1909. Martes, Jueves, Sábado 1-3. Teléfono 3346.

Dra. CORA MAYERS
Estudios Europa. Enfermedades niños y ginecología. Ahumada 49. De 4-6. Teléfono 711.

Dr. MUJICA BARBE
Medicina interna. Ginecología, Sífilis. 4 1|2-6. República 147. Teléfono 50.

Dr. MORALES BELTRAMI
Medicina general. Especialmente niños. Catedral 2257. De 1-3.

Dr. MORALES VILLABLANCA
Piel, sífilis, venéreas. De 3 a 6. Galería Alessandri 24.

Dr. JUAN MONTENEGRO M.
Enfermedades de niños. Compañía 1770. Teléfono 2120.

Prof. B. MUÑOZ PAL
Cirugía general. Dieciocho 250. De 2 a 4.

Dr. MALBRAN
Enfermedades mentales y nerviosas. De 2 a 6. San Antonio 584.

Dr. MEZA OLVA
Estudios Europa. Medicina interna. Sífilis. 4 a 6. Dieciocho 268. Teléfono 1769. Domicilio: Mackenna 955. Teléfono 9, Santa Elena.

Dr. MOUAT S.
Ginecología, partos, ex-jefe clínica ginecológica Dr. Korner. Brasil 25. De 1 a 4.

Dr. MELENDEZ ESCOBAR
Medicina interna. Sífilis. Merced 778. De 3-5. Domicilio: Sazié 2007.

Dr. ITALO MARTINI
Ojos, oídos, nariz y garganta. Ausente en Europa.

MANUEL MORENO
Medicina general. Particularmente pulmón, estómago, intestinos. Tratamiento especial tuberculosis pulmonar. Estudios Europa. San Francisco 155. 2.30 a 4.30.

Dr. MUJICA
Profesor enfermedades vista, ojos artificiales. Consultas: 10 a 12 y 1.30 a 3. Recoleta, 868.

Dr. JUAN MARIN
Consultas: Amunátegui 85, de 4.30 a 6.30. Teléfono 3477. Domicilio: Monjitas 559. Teléfono 2118.

Dr. MUJICA
Hospital Niños. Santo Domingo 820. Teléfono 2415. Consultas: 1 a 4.

Dra. MAGDALENA NEIRA
Medicina general, señoras y niños. 2-4. Delicias 145.

Dr. NUÑEZ ZAMORA
Martes, Jueves, Sábado. 2-5, Matucana 239. Teléfono 291 Estación. Alameda 880.

Dr. ORREGO PUELMA
Médico Hospital San Juan de Dios, de 1 1|2 a 3 1|2. Agustinas 1314. Teléfono 1217.

Dr. LUIS OPAZO F.
Jefe Policlínica Niños. Prof. Sanhueza. Compañía 3007. De 1-3.30.

Dr. OHLERICH
Medicina interna, enfermedades de niños. Teléfono 332. Catedral 1488.

GUILLERMO PUELMA
Médico Cirujano. 171 Avenida Vicuña M. Teléfono 431. De 1-3.

Dr. MARCIAL PARADA
Oídos, nariz, garganta. De 3 a 5. Santo Domingo 831. Teléfono 1859.

Dr. DAVID PULIDO I.
Enfermedades niños. Santo Domingo 1790. Teléfono 2152. De 1 a 4.

Dr. RICARDO PERALTA G.
Cirugía general, especialmente de niños. Compañía 1606.

Dr. OSCAR PERALTA
Delicias 1276. De 1 1|2 a 2 1|2. A. Prat 671. De 3-4.30. Teléfono 194 Matadero.

DOCTOR PRUNES
Estudios Europa. Jefe Clínica, Piel. Sífilis, venéreas. Merced 490. Casilla 2894.

Dr. PANTOJA
Corazón, pulmón, estómago, sífilis. 2-4, 7-8. Teléfono 574. Santo Domingo 1036.

Dr. A. CUSTODIO POBLETE
Medicina interna y niños. Avenida Recoleta 65. Consultas: de 2 a 5.

Dr. RAFAEL PEÑARANDA R.
Especialidad corazón, estómago, hígado, riñón, sífilis, venéreas. Llamados nocturnos. 2-4. Catedral 1988.

Dr. ALBERTO PANATT
Médico Jefe Policlínico Prof. García Guerrero. Medicina general. Rayos X. 1.30 a 4. Teléfono 1211. Huérfanos 1819.

Dr. JULIO PAREDES F.
Especialmente enfermedades señoras. Ginecología y cirugía abdominal. 2 a 4. Amunátegui 33.

Dr. QUIROGA
Enfermedades nerviosas y mentales. Puente 583. Consultas: de 2 a 5.

Dr. NACIANCENO ROMERO
Laboratorio. Puente 583. (De 5 a 7). Casilla 3871.

Dr. ALBERTO RAHAUSEN J.
Carmen 47. De 4-6. Tel. 3022. Riquelme 47. De 1-4. Tel. 1642.

Dr. JOEL RODRIGUEZ P.
Estudios Europa. Medicina interna. Especialmente estómago, intestinos. Rayos X. De 2-4. Amunátegui 539. Teléfono 2810.

Dr. EDUARDO DE RAMON
Cirugía. Enfermedades señoras. De 1 a 3. Agustinas 1606. Teléfono 3623. Ausente en Europa.

Dr. ROBERT DE LA MAHOTIERE
Estudios París, Berlín. Médico Hospital San Juan de Dios. Especialista enfermedades corazón. Electrocardiografía. Rayos X. (Ortodiagrafía). Poligrafía. Compañía 1973. De 3.30 a 5. Casilla 3343.

Dr. SANCHEZ DEL POZO
Medicina interna. De 2 a 4. Monjitas 559. Teléfono 3828.

INSTITUTO SANITAS
Agustinas 1955. Teléf. 2433
Laboratorio. Autovacunas. Rayos X. Radioterapia profunda. Luz ultra-violeta. Aplicaciones eléctricas, inhalatorio de Radium. Baños de ácido carbónico. Diatermia.

Dr. SCROGGIE
Especialidad enfermedades de niños. Jefe de Clínica de Niños. Universidad de Chile. Consultas: de 2.30 a 5 P. M. Matucana 303.

Dr. MARCOS A. SEPULVEDA R.
Laboratorio. Bandera 736. Teléfono 233. Exámenes completos sangre, orina, esputos, etc. Cultivos, autovacunas. Abierto a toda hora.

DOCTOR CRISTOBAL SAENZ
Estudios en Europa. Afecciones médico quirúrgicas del abdomen; especialmente estómago. Sífilis. Rayos X. 2 a 4. Agustinas 1889. Teléf. 2092.

Dr. SUAREZ ALVAREZ
Oculista. Jefe Clínica Oftalmología. 1-3. Santo Domingo 1352. Regresó.

PROFESOR Dr. SOTO PARADA
Laboratorio Clínico. Moneda 1035. De 3 a 6.

GABINETE DE MECANOTERAPIA
Instituto Superior de Educación Física. Morandé 750. El Gabinete estará a cargo del doctor
H. SIEVERS
Consultas: Martes, Jueves y Sábado, de 4 a 5. Obesidad (tratamiento gratuito).

Dr. SANTANDER
Estudios Europa. Corazón, riñón, sífilis, especialmente estómago, intestinos. Rayos X. Laboratorio. Alameda 2131. De 2 a 5.

Dr. STOLTING
Oculista. Médico recibido Alemania y Chile. Compañía 1392. De 3 a 5.

Dr. HELLMUTH SIEVERS W.
Médico-Cirujano. Domicilio: Molina 632. San Antonio 275. 2 a 3.30.

Dr. DEL RIO GUNDIAN
Medicina interna. De 2 a 4. Trasladóse A. Prat 366.

Dr. C. TAPIA FERNANDEZ
Maestranza 1106. Consultas: de 2 a 3.30.

Dr. TORRES TORRES
Jefe Clínica, Prof. Korner. Enfermedades señores y cirugía. Catedral 1249. De 2 a 5.

Dr. VEGA MACHER
Exclusivamente pulmón. Nataniel 109. 2-3.30. Lunes, Miércoles y Viernes.

DOCTOR VILLAGRA
Estudios en Europa
Unicamente pulmón. Consultas: 2 a 6. Dieciocho 437-A. Teléfono 134, Parque.

Dr. RAUL VENTURA JUNCA
Médico Hospital Salvador. Medicina interna, corazón y sangre. 4.30 a 6. Monjitas 559. Teléfono 3828.

Dr. JAIME VIDAL
Ex-Director Sanatorio San José, enfermos pulmón. Puente 557, de 3 a 6.

Dr. G. F. VIDAL S.
Consultas: 4 a 6. Delicias 2646. Teléfono 245, Estación.

PROFESOR VARGAS SALCEDO
Cirujano. Martes, Jueves y Sábado. 2 a 5. Teatinos 354. Teléfoon 1060.

Dr. VICUÑA HERBOSO
Jefe clínica servicio Prof. García Guerrero, Hospital San Vicente. Medicina interna. Especialmente enfermedades corazón, Martes, Jueves, Sábado 2.30 a 4.30. Almirante Barroso 270. Teléfono 1063.

Dr. YAÑEZ G.
Regresó de Europa. Piel, Sífilis, Venéreas. Delicias 865.

Dr. WAUGH ALDUNATE
606-914. Estudios en Europa. Medicina interna. Venéreas. Sífilis, Reacción Wassermann. 2-4.30. Compañía 1853.

Dr. MAURICIO WEINSTEIN
Piel, Sífilis, blenorragia y venéreas. Radioterapia y luz ultravioleta. Especializado en Europa Agustinas 1357. De 2 a 5.

Dr. WIREN
Oídos, nariz, garganta. Compañía 1606. De 2 a 3.

DENTISTAS

VIRGILIO ACUÑA M.
Cirujano-Dentista. Ayudante Clínica Operatoria Escuela Dental. Trasladóse. Catedral 2619.

Dr. OSCAR AVENDAÑO
Cirujano-Dentista. Catedral 2518.

Dr. RUBEN BUSTOS
Seguirá atendiendo su clientela el doctor A. de la Fuente. Larga práctica con el doctor Valenzuela Basterrica. Catedral 1280.

Dr. CERDA LOPEZ
Dentista. Santo Domingo 849. Especialmente coronas, puentes, porcelanas. Hora fija.

GRAN CLINICA DENTAL JUAN
Ferrari Castellari y M. Valdivieso Morales Cirujanos dentistas. Precios módicos. Tratamiento moderno. San Antonio 830.

Dr. GALLARDO GONZALEZ
Cirujano-Dentista. Estudios Philadelphia. Consultas diurnas y nocturnas. Echaurren 16. Regresó.

Dr. CLODOMIRO CONTR
San Antonio 451. Teléfo
Horas: 9-11 y 2-6.

PEDRO MENDE
Estudios Estados Unidos,
Precios antiguos. Huérfan

MUÑOZ LOBOS
Extracciones sin dolor,
puentes, placas. Tratamien
dos. San Diego 307-443.

FORTUNATO ENCI
Especialmente puentes, plac
nas, extracciones. Huérfan

RAFAEL URQUIETA
Dentista. San Antonio 41.
1494.

CLINICA DENTAL
Doctor Valenzuela Baster
Atendida por médico-cirujano
tro dentistas especialistas.
me 47. Teléfono 1642.

DOCTOR ROGAT
ESPECIALIST
PIORREA-ALVE
ENCIAS SUPURAN
DIENTES MOVIBL
BOLSA COMER
DP. 212. AL

VETERINARIOS

SCHMIDT HERMAN
Enfermedades animales en g
Llamados domicilio. San
457. Teléfono 3649.

ARQUITECTOS

EDUARDO TASSO
Construcciones, transformacio
reparaciones. Honorarios:
ciento. Planos y presupuestos.
fanos 1253.

MATRONAS

SARA OSORIO DE GONZA
Matrona. Pensionado particula
partos y curaciones internas,
tencia a domicilio. Rosas 11

PENSIONADO PARTICUL
Mercedes Rojas, matrona. Sa
go 930. Recibo enfermas,
nes internas. Consultas toda

CLINICA GINECOLOGICA
Mercedes Darrigrandi. Partos,
ciones, inyecciones. Trabajo
res especialistas. Cumming 7

MATRONA ERAZO
Recibo pensionistas, atiendo a
cilio. Inyecciones. Huérfanos

Mme. E. PRAGNAUD
Matrona francesa. Trasladóse
nida Matta 72, entre Vicuña
kenna y Santa Elena.

CLINICA PRIVADA DE OBSTE CIA
Señora Reyes, matrona ginecó
ta. Establecimiento moderno.
dido por dos cirujanos especial
Recibo enfermas todas partes
país. Partos. Precios modera
Consultas gratis. Esmeralda

ANA G. VARGAS BARRERA
Partos. Recibe pensionistas.
chrane 985.

"MATERNIDAD PARTICULAR"
Atendida por matronas y doct
titulados. Partos desde $. Cur
nes internas, inyecciones. Baños
dicinales. Recibo pensionistas.
sultas gratis. San Diego 267.

CARMELA TORO G.
Partos. Asistencia toda hora.
bo enfermas. Matucana 643.

PENSIONADO "Dra. VICENTI
Recibo enfermas provincias,
días. Asistencia completa,
$ 50. Turno permanente. San
57.

VARIOS

MASAJE MEDICO-CIENTIFICO
Dr. Bayashi
Especialista en masaje.
en Tokio. Especialmen
res, reumatismo, ciática,
estitiquez. Claras 688.
2 a 4.

INDUSTRIAS Y COMERCIO

CAMBIOS BANCARIOS DE AYER

PLAZAS	Monedas	Valor de la £ a la par	Valor de la £ a la vista	CHILE 90 d. v.	CHILE vista	ESPAÑOL 90 d. v.	ESPAÑOL vista	ANGLO S. A. 90 d. v.	ANGLO S. A. vista	NAC. CITY 90 d. v.	NAC. CITY vista	GERMANICO 90 d. v.	GERMANICO vista	LOND. y RIO 90 d. v.	LOND. y RIO vista	FRANCES 90 d. v.	FRANCES vista	HOLANDES 90 d. v.	HOLANDES vista
LONDRES	Libra	1	1	35.30	35.55	35.30	35.50	35.30	35.55	......	......	35.50	35.60	35.30	35.55	35.30	35.55	35.30	35.55
PARIS	Franco	25.29	......	0.46	0.46½	......	0.46¼	0.46	0.46½	......	......	......	0.464	0.46	0.46¼	0.46	0.46¼	......	0.4605
HAMBURGO	Marco	24.53	......	......	......	......	0.00005	......	......	......	......	......	0.000055	......	......	......	......	......	0.000045
NUEVA YORK	Dólar	4.36	......	......	7.80	......	7.79	......	7.78¼	......	......	......	7.78	......	7.76	......	7.73	......	7.78
ESPAÑA	Peseta	25.22	......	1 09¾	1.10¾	......	1.11¾	......	1.11	......	......	......	1.11	......	1.10⅛	......	1.10⅞	......	1.10⅞
ITALIA	Lira	25.22	......	0 33¾	0.34	......	0.33	......	0.34	......	......	......	0.34	......	0.33⅛	......	0.34	......	0.3385
REP. ARGENTINA	Nacional	11.45	......	......	2.73¾	......	2.73	......	2.75	......	......	......	7.72	......	2.72	......	2.74	......	2.72⅜
AMBERES	Fraico	25.22	......	......	0.39½	......	0.39	......	0.39⅝	......	......	......	......	......	0.39⅛	......	0.39¼	......	0.391
SUIZA	Franco	25.22	......	......	1.37	......	1.36	......	1.36¾	......	......	......	1.36½	......	1.36½	......	1.36½	......	1.36⅝
HOLANDA	Florín	12.107	......	......	3.08¼	......	3.03	......	......	......	......	......	3.06	......	......	......	......	......	3.04¼
SUECIA	Corona	18.159	......	......	......	......	......	......	2.07½	......	......	......	......	......	......	......	......	......	2.05½
NORUEGA	Corona	18.159	......	......	......	......	......	......	......	......	......	......	......	......	......	......	......	......	1.37
BOLIVIA	Boliviano	10.—	......	......	......	......	2,44	......	......	......	......	......	......	......	......	......	2.40	......	—
DINAMARCA	Corona	18.159	......	......	......	......	......	......	......	......	......	......	......	......	......	......	......	......	1.27

CAMBIO BANCARIO, $ 35.30.—COMERCIAL, $ 34.80

1 DOLAR, $ 7.80; 1 FRANCO, N. 0.46; 1 PESETA, 1.09¾; 1 LIRA, 0.33¾; 1 NACIONAL ARGENTINO, 2.73¾

PREMIO DEL ORO: 172—UN PESO PAPEL VALE 6 13|16 d.

BOLSA DE COMERCIO

Movimiento

El mercado de valores se vió animado especialmente en lo que a bonos se refiere, de los cuales se transaron partidas de importancia; el movimiento de títulos de sociedades fué regular aunque superior al del día precedente, habiéndose transado, preferentemente, acciones de Nueva Elqui, Disputada de Las Condes, Minera de Tocopilla, Rafaelitas del Neuquén y Caupolicán. En general, la tendencia de los precios fué de alza en estos últimos, y de baja en los bonos.

Fluctuaciones. — Subieron: Hipotecario Valparaíso 8, 1|2; Español 1, Nacional 1|2; Araca 3|4; Disputada 2 1|4; Lebu 1|4; Llallagua 1; Marta 1|8; Oploca 1|2; Tocopilla 1; Peñón 1; Perfetti 1|4; Cervecerías, 1|2; Industrial, 1; Tabacos 1|2; Viña 1 1|4; Caupolicán 1|8 y Rafaelitas 1 1|8.

Bajaron: Caja 8-1|2, 3|8; Hipotecario 7-1, 3|4; Condoriaco 1|4; Espino 1|4; Gatico 1|2; Minera 1|8; Elqui 1|2; Santa Rita 1 1|2; Vacas 1|8; Antofagasta 1|4 y Gente Grande 1|2.

OPERACIONES DE AYER

Primera rueda

17000 Hip. 8-1, 98 1|8.
126000 Caja, 8-1, 99 3|8.
1000 Tocopilla, Julio 26, 102.
700 Tocopilla, Julio 12, 101.
80 Gas, Santiago, 55.
Caja 8-1, 99 1|2.
600 Disputada, Julio 26, 70.
200 Disputada, Julio 12, 70.
10000 Caja 8-1|2, 98 1|2.
1700 Rafaelitas, Julio 26, 7 7|8.
2000 Caupolicán, Julio 26, 2 7|8.
500 Rafaelitas, Julio 26, 7 3|4.
500 Disputada, Julio 26, 70 3|4.
500 Disputada, Julio 26, 70 1|2.
1100 Tocopilla, Julio 26, 101 1|2.
500 Minera, Julio 12, 25 3|4.
100 Araca, Julio 26, 130.
200 Araca, Julio 26, 130 1|4.
400 Gente Grande, Julio 26, 40 1|4.
500 Cacheuta, 0.50.
2500 Caupolicán, Julio 26, 3.
400 Tocopilla, Julio 26, 101.

Segunda rueda

8000 Garantizador 8-1915, 91.
151200 Caja 8-1, 99 3|8.
100000 Hip. 7-1, P. H., 92.
115000 Caja 8-1|2, 98 1|4.
100000 Caja 8-1|2, 98 1|2.
344000 Caja 8-1|2 98 3|8.
5000 Hip. 8-1, 98 1|8.
25 Electricidad, 89.
200 Banco Nacional, 106.
700 Marta, 3 1|8.
1000 Cacheuta, 0.50.
200 Disputada, Julio 26, 70 1|4.
300 Disputada, Julio 12, 70.
500 Rafaelitas Julio 26, 8.
5000 Rafaelitas, Julio 26, 8 1|8.
500 Rafaelitas, Julio 26 8 1|4.
1200 Rafaelitas, Julio 12, 8 1|8.
900 Minera, Julio 12, 25 3|4.
200 Minera, 25 3|4.
2300 N. Elqui, Julio 26, 14 1|4.
1000 Peñón, Julio 26, 20 1|2.

PRECIOS DE COMPRADOR O VENDEDOR AL TERMINAR LAS RUEDAS

TITULOS	COMPRADOR Cantidad	COMPRADOR Precio	VENDEDOR Cantidad	VENDEDOR Precio
BONOS				
Caja 6-1	2,000	89	7,000	90
Caja 7-1	10,000	94½	....	....
Caja, 8-1|2	....	....	48,000	98⅜
Caja, 8-1	....	....	4,000	99¾
Hipotecario, 8-1	3,000	98⅛	....	....
BANCOS				
Chile	....	....	100	2 23
Español de Chile	100	155	....	....
MINERAS				
Aconcagua	500	7¾	200	9
Araca, Julio 26	200	130	500	131
Arauco	....	....	300	1½
Caylloma, Julio 26	5,000	2	....	....
Condoriaco, Julio 12	....	....	200	23¾
Disputada, Julio 12	....	....	200	70¼
Disputada, Julio 26	500	70¼	....	....
Espino de Petorca, Julio 26	500	4¼	400	4½
Huanuni, Julio 26	100	68	....	....
Minera e Industrial, Julio 26	500	25¾	200	26
Nueva Elqui, Julio 12	500	14	....	....
Oploca, Julio 12	100	113	100	115
Oruro, Julio 26	200	18¾	....	....
Tocopilla, Julio 26	200	101	400	101½
Vacas, Julio 26	500	13	....	....
SALITRERAS				
Antofagasta, Julio 26	200	57¾	200	58
Lastenia, Julio 26	500	46¾	....	....
Peñón, Julio 26	200	20½	....	....
Tocopilla	100	427	....	....
AGRICOLAS Y GANADERAS				
Gente Grande, Julio 12	100	40	200	40¼
Tierra del Fuego	200	107¾	....	....
INDUSTRIALES				
Cemente El Melón	....	....	50	44
Cervecerías Unidas	....	....	200	42
Gas de Santiago	....	....	50	55
Tabacos	200	83	....	....
Tejidos El Salto	45	167	....	....
Vidrios, Julio 12	100	105	....	....
Viña del Mar, Julio 26	500	34½	....	....
DIVERSAS				
Club Hípico	....	....	1	11,500
PETROLIFERAS				
Cachueta, Julio 26	1,000	0.55	....	....
Caupolicán y Calacoto, Julio 26	....	....	1,000	2⅞
Rafaelitas del N., Julio 26	500	8⅛	....	....
CIERRE A LAS 5 P. M.				
Cambio	....	34.80	—	35.—
Oro	....	172.—	....	172.50
Libras por Oro	....	12.80	....	12.90
Disputada, Julio 26, transacción	....	70¼	....	....
Elqui, Julio 26	....	....	....	14¼
Espino, Julio 26	....	....	....	4¼
Lebu, Julio 26, transacción	....	58½	....	....
Llallagua, Julio 26	....	390	....	....
Oploca, Julio 26	....	114	....	....
Antofagasta, Julio 26	....	....	....	57¾
Lastenia, Julio 26	....	46¾	....	....
Rafaelitas, Julio 26	....	8⅜	....	....

GIBBS & Co.

Ofrecen toda clase de maquinaria agrícola.

Motores a parafina "NEW WAY"
2 - 3 - y 6 H. P.
Motores a petróleo crudo "IMPERIAL"
10 - 12 H. P.

CORREAS inglesas de pelo camello y suela.

Romanas "STANDARD".
DESGRANADORAS de Maiz "HERO".
HARNEADORAS "HERO".
MAQUINARIA PARA LECHERIAS. — SEMBRADORAS DE TRIGO Y TREBOL
ARADOS. — CULTIVADORAS. — MOLINOS, ETC.

GIBBS & Co.
CATEDRAL 1037

OPERACIONES EN VALPARAISO

PRIMERA RUEDA

1200 Antofagasta, Julio 26, 58.
33 Banco Español, 154.
500 Tocopilla, Julio 26, 101.
100 Tocopilla, Jl. 26, 101 1|4.
400 Tocopilla, Jl. 26, 101 1|2.
100 Tabacos, Julio 12, 83.
300 Viñas, Julio 12, 34.
200 Viñas, Julio 26, 34 3|4.
700 Rafaelitas, Julio 12, 7 3|4.
1900 Rafaelitas, Julio 26, 8.
1000 Araca, Julio 12, 129.
100 Rafaelitas, Julio 12, 8.
500 Industrial, Julio 12, 34 1|2.
200 Lastenias, Julio 12, 46 1|4.
100 Disputada, Julio 12, 69.
8000 Hip. Valparaíso, 8-2, 95.
20000 Hip. Valparaíso, 8-1, 95.
500 Gatico, Julio 26, 9 5|8.
600 Perfetti, Julio 6, 15 1|4.
300 Antofagasta, Julio 12, 58.

SEGUNDA RUEDA

2000 Antofagasta, Jl. 26, 58.
400 Gente Grande, id. 12, 40.
200 Gatico, id. 26, 9 5|8.
400 Cervecerías, id. 12, 42.
400 R. Penco, id. id., 38.
600 Viña, id. id., 35.
1500 Vacas, id. 26, 13 1|8.
100 Gatico, id. id., 9 1|2.
400 Araca, id. id., 130 1|2.
300 Araca, id. 12, 130.
1200 Rafaelitas, id. 26, 8.
500 Rafaelitas, id. id., 7 7|8.
2700 Rafaelitas, id. 12, 8.
600 Rafaelitas, id. id., 8 1|8.
200 S. Rita, id. 26, 12 5|8.
4000 Rafaelitas, id. id., 8 1|4.
100 S. Rita, id. 12, 12 5|8.
600 S. Rita, id. id., 12 3|4.
200 Rafaelitas, id. id., 8 1|4.

CAMBIO

Primera rueda

Vendedor, 35.20. Comprador, 35.

Segunda rueda

Vendedor, 35.20. Comprador 35.

ORO

Primera rueda

Vendedor, 174. Comprador, 173.50.

Segunda rueda

Vendedor, 173.00 Comprador, 172.80.

LETRAS POR ORO

Primera rueda

Vendedor, 12.80. Comprador, 12.70.

Segunda rueda

Vendedor, 12.90. Comprador, 12.80.

VALOR DE LA £ EN DOLARES

Nueva York recibidos ayer en los Bancos de esta ciudad, indican las siguientes cotizaciones en oro americano:

Chile	—
Anglo Sud-Americano	4.56
Francés de Chile	4.56¼
Holandés	4.56
Londres	4.56 13|16
National City Bank	—

COTIZACIONES DE METALES

Cablegrama sobre cotizaciones de metales correspondiente al día de ayer:

Estaño: £ 177.15.0, al contado; £ 179.5.0 a plazo. Subió 1.0.0 al contado y 1.7.6 a plazo.

Cobre Standard: £ 64.17.6, al contado; £ 65.7.6, a plazo. Subió £ 0.5.0 al contado y 0.5.0 a plazo.

Plata: 30 13|16 d. Bajó 1|4 d.

BOLSA COMERCIAL DE CHILE

PRIMERA RUEDA

1000 Rafaelitas, 7 3|4, Julio 26.
300 Marta, 3 1|8, Julio 26.
10000 Caja 8-1 o|o, 99 1|4.
2800 Quilicura, 1.65, Julio 26.
500 Quilicura, 1.70, Julio 26.
1000 Quilicura 1 3|4, Julio 26.
4000 Marta 3 1|4, Julio 26.
500 Espino 4 3|8, P. H.
800 Rafaelitas, 7 3|4, Julio 12.
5900 Marta, 3 1|4, Julio 26.
500 Marta, 3 1|8, Julio 12.
200 Rafaelitas, 7 7|8, Julio 26.
1000 Quilicura, 1.70, Julio 12.
2000 Quilicura, 1 3|4, Julio 12.
100 Marta, 3 3|8, Julio 26.
200 Caupolicán, 2 7|8, Julio 12.

SEGUNDA RUEDA

11100 Marta, Julio 16 3 3|8.
900 Espino, id. 26, 4 1|2.
1000 Espino, id. 12, 4 3|8.
150 Espino, id. id., 4 1|4.
2000 Marta, id. id., 3 1|4.
2700 Rafaelitas, id. 26, 8 1|2.
1000 Domeyko, id. id., 2 3|4.
2000 Quilicura, id. id., 1.80.
20000 Caja 8-1|2 o|o, 99 1|4.

YESO para ABONO
S. CEPPI
CASTRO 78
CASILLA 1263
YESO FLOR

S. A. FERIA IZQUIERDO

Precios corrientes de la Feria de Animales del Martes 3 de Julio

Terneros de pie, gordos, de 50 a 70.
Terneros de 1 año, de 80 a 120.
Novillos de 1 1|2 años, mestizos, de 140 a 170.
Novillos de 2 años, de 170 a 200.
Novillos de 3 años, de 200 a 250.
Novillos a media gordura, de 250 a 280.
Novillos gordos, de 320 a 360.
Vaquillas de 1 1|2 años, de 130 a 160.
Vaquillas de 2 años, de 150 a 180.
Vaquillas de 3 años, de 180 a 230.
Vacas flacas, de 140 a 160.
Vacas a media gordura, de 220 a 250.
Vacas gordas, de 320 a 350.
Vacas argentinas, gordas, de 480 a 540.
Vacas mestizas, gordas, de 350 a 400.
Vacas paridas, mestizas, de 500 a 600.
Torunos gordos, de 350 a 380.
Toros, de 300 a 400.
Bueyes flacos, de 150 a 200.
Bueyes a media gordura, de 320 a 360.
Bueyes gordos, de 420 a 480.
Bueyes de trabajo, de 280 a 300.
Bueyes mestizos, de trabajo, de 380 a 400.
Bueyes mestizos, gordos, de 540 a 560.
Corderos, de 28 a 32.
Yeguas, de 60 a 200.
Caballos, de 60 a 150.
Mulas, de 100 a 140.

Venta al peso

Vacas, de 0.70 a 0.83 1|2 el kilo.
Bueyes, de 0.70 a 0.80 el kilo.
Novillos, de 0.70 a 0.82 el kilo.

MATADERO PUBLICO

PRECIO DE LAS CARNES

		Por kilo		
Carne buey	1.a	1.22	a	1.28
Id. id.	2.a	1.10	a	1.20
Id. id.	3.a	0.60	a	1.00
Carne novillo	1.a	1.22	a	1.28
Id. id.	2.a	1.10	a	1.20
Id. id.	3.a	0.60	a	1.00
Carne vaca	1.a	1.22	a	1.28
Id. id.	2.a	1.10	a	1.20
Id. id.	3.a	0.60	a	1.00
Carne cordero	1.a	2.20		
Id. id.	2.a	1.80	a	2.00
Id. id.	3.a	1.30	a	1.70
Carne oveja	1.a	1.60		
Id. id.	2.a	1.30	a	1.50
Id. id.	3.a	0.80	a	1.20
Carne cabro	no	hubo		
Carne cerdo	1.a	1.65	a	1.75
Id. id.	2.a	1.30	a	1.50
Id. id.	3.a	1.00	a	1.20
Grasa en rama		1.20	a	1.30
Sebo de ovejuno		1.10	a	1.20
Cuero de buey		1.20		
Id id. novillo		1.30		
Id. id. vaca		1.30		
Id. id. ovejuno docena	$	50.00	a	72.00

JUGO DE UVA
MARAMBIO
Pedidos: Teléfono 2321

TRIBUNALES DE JUSTICIA

MOVIMIENTO HABIDO EN 3 DE JULIO DE 1923

CORTE SUPREMA

Primera Sala

3. Rafael Heredia con el Fisco, fallada, se declara improcedente.

Las demás no vistas o suspendidas.

Alegaron:

Don Rafael Heredia, por el recurso y don Julio Piwonka, contra.

Segunda Sala

Continuó la 2.a de ayer, Carmen Morales viuda de López con Pedro P. López, acuerdo.

1. Extradición de Carlos María Jeanprost, pendiente.

Las demás no vistas.

Alegaron:

Don Galvarino Gallardo, por el recurso y don Rosamel Gutiérrez, contra el recurso.

CORTE DE APELACIONES

Primera Sala.— Relator, el señor Rodríguez A.

1. Recurso de hecho de Sociedad Industrial del Aysen, suspendida; 2. Barrios Bustos y Cía. Reclamo clasificación de patente, revocada con declaración; 3. Barrios Bustos y Cía. Reclamo de clasificación de patente, revocada con declaración; 4. Reclamo clasificación de patente, revocada; 5. Manuel Pinto. Reclamo clasificación de patente, revocada; 6. Aquiles Puratich. Reclamo clasificación de patente, revocada; 7. Francisco Casajuana. Reclamo clasificación de patente, confirmada; 8. Recurso de hecho de Cornelio 2.o Aravena, sin lugar; 9. Vicente Vuskovich. Reclamo clasificación de patente, confirmada; 10. Nicolás Vuskovich. Reclamo de clasificación de patente, confirmada; 11. Luis Lagier. Reclamo clasificación de patente, confirmada; 12. Tomás Hanon. Reclamo clasificación de patente, confirmada; 13. Tomás Hanon. Reclamo clasificación de patente, confirmada; 14. Contra Enrique Ponce Cerda, confirmada; 15. Clara Jaque. Reclamo clasificación de patente, revocada; 16. Contra Ramón Salinas y Antonio Atencio, confirmada; 17. Contra Segundo Triviño M., confirmada; 18. Contra Félix Sánchez, revocada; 19. Contra Luis Núñez P., confirmada; 20 Contra Mentón 2.o Villarroel, sin estado; 21. Contra Efraín Ortiz y Clorinda Astudillo, revocada.

Secretario, el señor Fabres.

Alegaron:

Don Eduardo Bunster, por el reclamo, en la 2.a y 3.a.

Don Miguel Vera, por id., en la 5.a.

Don Alfredo Rosende, por id., en la 6.a.

Don Manuel Salas, por id., en la 7.a.

Don Arturo Davis, por id., en la 8.a.

Don Manuel Cabezón Díaz, por la confirmación, en la 4.a.

Don Juan Román, por la revocación, en la 21.

De acuerdo: Contra B. Montalva en tramitación.

Segunda Sala.— Relator, el señor González Campos

1. Compañía de Cervecerías Unidas con E. de los Ferrocarriles del Estado, sin Tribunal; 2. Jorge Cerveró con Juan de Dios Marticorena, sin Tribunal; 3. Suc. de Arturo Besa con Rafael Urrejola, suspendida; 4. Suc. de Javier Arlegui con Banco Garantizador de Valores, sin Tribunal; 5. Silverio Villarroel con Angel Astargo, improcedente el recurso; 8 y 9. Antonio M. Arellano con José García Nieto, acuerdo y diligencia; 10. Rafael Garrido, nombramiento de partidor, suspendida.

No vistas las demás.

Fallada agregada: Contra Jovita Oyanadel y otros, confirmada.

Alegaron:

En la 5.a, don Pedro Velasco, confirmando.

En la 8.a y 9.o, don Alfredo Moreno con don Teodoberto Alvarez.

Tercera Sala.— Relator, el señor Varas Olea

1. Juicio arbitral de Aróstegui Hnos, pendiente; 2. Juicio arbitral de Aróstegui Hnos., pendiente.

Continuación, Fuentevilla con Quiroga, revocada; continuación Fuentevilla con Quiroga, confirmada.

Secretario, el señor Alcalde.

Alegaron:

Don Luis Quintero con don Julio Lagos, en la 1.a y 2.a; y don Guillermo Rivera con don Eugenio Ortúzar, en las continuaciones.

Cuarta Sala.— Relator, el señor Gutiérrez

1. Suc. de Miguel Leiva con Cía. de Tranvías y A. Eléctricos, pendiente; 3. Alberto Fabres con Alfredo Sánchez, mal anunciada; 4. Belfor Fernández con José Luis Bravo, revocada.

No vistas las demás.

Fallada la 4.a de ayer, El Tattersall con Escuela Proletarios.

Alegaron:

En la 2.a, don Enrique Ellwanger con don Rafael Moreno.

En la 4.a, don Eduardo Opazo con don Santiago Lazo.

En la continuación de la 4.a de ayer, don Alejandro Reyes con don Washington Bannen.

LA TUBERCULOSIS

PULMONAR CURADA EN POCOS DIAS CON FRICCIONES DE "ANTI - TUBERCULOSIS", EN PLENO INVIERNO

"Santiago, Junio 15 de 1923

Señor R. S., Casilla 1679.— Presente.

Muy respetado señor:

Las Religiosas de la Segunda Casa del Buen Pastor, Lira 133, dan a usted sus más sinceros agradecimientos por haberles proporcionado gratuitamente su tan eficaz remedio "Anti-tuberculosis", con el cual nuestra querida Madre Superiora, ha sanado con una rapidez sorprendente.

Nuestra querida Madre se sintió mal en los primeros días de Enero de este año, y, aún cuando la atendieron varios doctores, ya en Abril estaba muy mal; los accesos de tos no la dejaban dormir y las noches eran pésimas.

Se le aplicaron puntas de fuego al pulmón; pero todo inútil; el mal seguía su curso. Se llamó a uno de los mejores especialistas y éste declaró que era una tuberculosis ya sin remedio; sólo prescribió un régimen de cuidado que, naturalmente, no era para mejorarla y precauciones para evitar el contagio.

Lo último no se practicó y seguimos haciéndole las fricciones con su remedio. A los quince días ya estaba casi sana, sólo le quedaba un poco de tos; ahora ya no la tiene, como tampoco tiene ningún síntoma del mal, y se está reponiendo en forma admirable.

Esta Comunidad agradecerá eternamente su caridad y elevará sus plegarias al cielo rogando por su felicidad y porque Nuestro Señor, recompense su noble corazón.

LAS RELIGIOSAS DEL BUEN PASTOR"

Además, se han curado recientemente y en pocos días: Juana Larenas, calle del Cerro 50; Mercedes Peyreblanque, Brasil 843; Marta de Bastías, Brasil 863; Enrique Alvarez, A. Prat 971; Arturo Casas Cordero, Av. Errázuriz 2904 y muchos más.

El "ANTI-TUBERCULOSIS", se encuentra en las Boticas siguientes: KLEIN, HUERFANOS 1095; PETRIZZIO, ESTADO 93; y VIAL, DELICIAS 1344.

Cooperativa Nacional de Fabricantes de Calzado

GRAN LIQUIDACION DE LAS EXISTENCIAS DE INVIERNO

A fin de poder dar cabida a la fabricación de los artículos para la próxima estación,

LIQUIDAREMOS AL PRECIO DE COSTO DE FABRICA

las actuales existencias, en el espacioso local de la

Botería Universal Delicias 2602 esb .de Molina

PARA SEÑORAS

ZAPATONES y Zapatillas de cabritilla, taco francés, americano y bajo, a. . . . . $ 14.50
ZAPATONES taco cubano, a. . . . $ 19.00
ZAPATONES taco Luis XV, a. . . $ 24.00
BOTAS de cabritilla, desde. . . . . $ 20.00

Completa variedad de hormas y modelos.

Para niños: Liquidación de calzado doble y triple suela, marca "Rudloff", a precios de costo.

PARA CABALLEROS

BOX negro de primera, desde. . . $ 22.80
BOX triple suela, desde. . . . . . . $ 25.50
BOTAS para caza y campo, caña alta, a. . . . . $ 35.00

Gran surtido en calzado de fantasía a precios muy rebajados.

Para niñas: El más grande surtido en zapatones y zapatillas en cuero gun-metal negro y color, a precios nunca vistos

A fin de dar a conocer esta gran liquidación, ofrecemos un descuento extra de un 10% al presentar el siguiente cupón.

CUPON

Vale por un 10% de descuento Cooperativa Nacional de F. de C. Válido sólo hasta el 10 de Julio.

CRONICA POLICIAL

EL CUENTO DE LOS 16 ANIMALES

LAS ESTAFAS POR INTERMEDIO DE LOS AVISOS ECONOMICOS

El interés de ganar cincuenta pesos diarios que ofrece un audaz estafador hace perder su único capital a un caballero

Continuamente suelen aparecer en los diarios avisos económicos que solicitan una persona con dos o tres mil pesos que pueden redundarle una entrada diaria de cincuenta pesos o más, sin perjudicar en lo más mínimo el capital.

Leyendo uno de estos avisos don Horacio Pourat, se dirigió a la dirección que señalaba el diario que publicaba el anuncio y se puso al habla con el interesado.

Este le dijo que el éxito era seguro y que como era muy relacionado en el Matadero, la compra de unos cuantos animales bastaba para realizar el negocio y asegurar las pingües entradas.

Encantado el señor Pourat con las expectativas que se le presentaban se dirigió a Curicó y compró 16 bueyes.

Los embarcó para Santiago y los retiró de la Estación respectiva.

Pero como no era día de feria, Reveco le manifestó que había necesidad de poner a talaje los animales a fin de que no se enflaquecieran.

Entregó los animales a un tal Aguirre que se hallaba con dos sujetos en los alrededores y él salió con Pourat a dar un paseo por los alrededores.

Pero desde esa fecha el señor Pourat no ha visto más los animales ni el negocio, ni los cincuenta pesos diarios.

Como comprendiera que había sido víctima de una estafa, dió cuenta a la justicia de lo que le había ocurrido con su flamante socio.

Aprehendido Aguirre ha manifestado que él entregó los animales a los dos sujetos que se hallaban presentes en esa ocasión y que ellos tal vez los habrían conducido a un lugar indicado por Reveco.

Pero éste dice que él no ha dicho ni una sola palabra y que no sabe del paradero de esos animales. Además agrega que no es socio del señor Pourat, que no hay nada escrito al respecto y que este caballero le habló de un negocio, pero que como salió junto con él a dar un rodeo, ignora completamente a donde se llevaron los animales en cuestión.

Y el lío está que arde.

Reveco se encuentra actualmente en la Sección de Seguridad, pues sus malos antecedentes son reconocidos y las estafas que ha cometido en esta misma forma son numerosas.

En el día de hoy serán puestos estos hechos en conocimiento del juzgado del crimen que ha empezado a conocer del asunto.

EL ASALTO AL SEÑOR JUAN RIVAS VICUÑA

TRES INDIVIDUOS FUERON PUESTOS A DISPOSICION DEL JUZGADO

Otro se halla gravemente herido

"La Nación" de ayer, dió cuenta del asalto que fué víctima anoche don Juan Rivas Vicuña, en calle de Santa Rosa esquina de María Auxiliadora, en circunstancias que se dirigía a su fundo, ubicado en la comuna de La Granja.

La policía de San Miguel que inició inmediatamente las investigaciones del caso para dar con el paradero de los asaltantes logró aprehender a Armando Cáceres Serrano, domiciliado en calle de Santa Rosa N.o 2986, donde se hallaban ocultos los individuos que tomaron parte en el asalto.

Allí se encontraban Enrique Valdés Peña, Armando Silva Reveco y Víctor Riquelme Larenas.

Valdés se hallaba herido de cierta gravedad a consecuencia de haber recibido un proyectil del arma con que se defendió el señor Rivas.

En la mañana de ayer fueron puestos a disposición del juez del crimen los citados sujetos, estrictamente incomunicados.

Valdés no pudo ser trasladado al Juzgado en vista del estado en que se halla a causa de la herida.

También compareció al tribunal el señor Rivas, a dar cuenta del asalto de que fué víctima.

EN LA OSCURIDAD DE LA NOCHE, UN TRANVIA LE CORTO LAS DOS PIERNAS

RECOGIDO POR LA POLICIA NO SABE EXPLICAR LA FORMA COMO OCURRIO EL LAMENTABLE ACCIDENTE

En la Avenida de Matucana entre las calles de Romero y Delicias ocurrió antenoche un grave accidente a un individuo que se halla a las puertas de la muerte si es que no ha fallecido ya.

Clodomiro Badilla Villalobos fué atropellado por un tranvía en la Avenida indicada con tan graves consecuencias que perdió las dos piernas.

Recogido momentos después fué conducido a la clínica de los ferrocarriles desde donde se le remitió a la Asistencia Pública.

La policía tan pronto se impuso del grave accidente inició las investigaciones para establecer cual fué el tranvía causante del atropello pero sus deligencias no dieron resultado alguno porque la víctima no supo explicar la forma como éste se había originado.

Badilla tiene su domicilio en la calle de Cueto N.o 1015 y quedó hospitalizado en la Asistencia Pública en vista de la gravedad que revestía su estado.

La comisaría que intervino en las primeras investigaciones pasó ayer el parte respectivo al juzgado del crimen de turno, desde donde se impartió orden a la Sección de Seguridad para que se practiquen nuevas investigaciones.

Fallecimiento de un agente

Ayer a las 9 de la mañana, dejó de existir, víctima de una rápida enfermedad, el agente de la Sección de Seguridad don José F. Zárate Bernal.

Una bronca neumonia que cogió en el servicio, fué la causa de su fallecimiento.

AGENTE DON JOSE F. ZARATE BERNAL

Los funerales de este modesto servidor público se efectuarán hoy a las 4 de la tarde.

Un empleado descontento

SE VA CON NUMEROSAS ESPECIES DE SU PATRONA

La señora Emma de Bretón, domiciliada en Brasil N.o 60, dió cuenta a la 5.a Comisaría que un empleado suyo llamado Miguel Angel Soto, se fugó de su casa, sin que se sepa su actual paradero.

Pero el tal Soto no sólo se mandó a cambiar sin decir a nadie una palabra, sino que se llevó numerosas especies de propiedad de su patrona.

La denunciante de esta gracia del empleado, calcula en $ 800 el valor de las especies que por el momento ha notado de menos.

La Comisaría que recibió el denuncio puso el hecho el conocimiento del Juzgado del Crimen de turno.

UN GRAN DESORDEN EN LA CALLE DE ALDUNATE

UNA SEÑORA HERIDA A BALA Y UNA ACUSACION DE SECUESTRO

En la madrugada de ayer se presentó a la 4.a Comisaría Pedro Martínez Azapa, domiciliado en la calle de Aldunate 856, y dió cuenta que un individuo llamado Adrián Valdés Prieto le había dado de balazos a su esposa Adela Godoy.

La señora Godoy habría sido herida en una mano.

Se dió el correspondiente aviso a la Sección de Seguridad, la que logró aprehender al hechor después de poco rato de acaecido los sucesos.

Valdés fué trasladado a la Sección donde se le interrogó por las causas que lo habían inducido a agredir a la señora, respuestas que fueron comunicadas al juez del crimen en el parte respectivo.

En la tarde de ayer, Valdés pasó a disposición del juez señor Aguirre, donde se inició el sumario respectivo.

El reclamante acusa también al detenido, que después de haber herido a su señora la había secuestrado, aprovechando los momentos que él salía a pedir auxilio.

EL CABECITA NUEVAMENTE EN DESGRACIA

SE LE PRESUME AUTOR DE ALGUNOS ROBOS EFECTUADOS EN LOS ULTIMOS DIAS

En varias ocasiones nos hemos ocupado de Juan Carrasco, peligroso y astuto delincuente que en varias ocasiones ha tenido cuentas pendientes con la justicia.

JUAN O BELISARIO CARRASCO, "EL CABECITA"

Se le ha sorprendido en numerosos delitos y cada vez que abandona la cárcel vuelve nuevamente a delinquir.

En la Sección de Seguridad se le teme pues su habilidad es tanta que numerosas veces logra escapar sin dejar rastro de los delitos que comete.

Ultimamente fué pillado con un robo a una conocida casa comercial y en los mismos momentos que era condenado por el juez señor Soro Barriga abandonaba con toda tranquilidad el tribunal sin que fuera reconocido.

Tiene todas las cualidades del profesional de la delincuencia y y opera a la llave, al escape, etc., conociendo además otros resortes que no son de su especialidad.

Ayer lo vimos después de mucho tiempo en la Sección de Seguridad, pues parece que "El Cabecita" nombre con que se le conoce entre el gremio, se hallaba ausente estos últimos tiempos de Santiago.

Sin embargo, se cree que no es extraño de los últimos robos cometidos en la capital, robos que han recrudecido y mucho de los cuales se han efectuado en la misma forma como los hace "El Cabecita".

Sin embargo, "El Cabecita" protesta de su inocencia y dice que no es capaz de cometer ningún delito de los que se le atribuyen.

Robos en grande escala en las últimas 24 horas

LOS DENUNCIOS QUE SE HAN HECHO SON NUMEROSOS

En el día de ayer se hicieron los siguientes denuncios de robos:

Don Daniel Urquízar dió cuenta a la 4.a Comisaría que de su Fábrica de ropa ubicada en la calle de Arturo Prat 1130, le robaron mercaderías por valor de $ 1.200.

—Don Juan Luxor, Esperanza 49, que le hurtaron servicios de comedor por valor de $ 2.000.

—Don José Salazar, dueño de la Sastrería ubicada en Delicias 2265, que le robaron casimires cuyo monto estima en $ 1.200.

—Doña Dolores Meneses, Ejército 756, que le llevaron ropa de vestir avaluada en $ 500 y en dinero $ 1.000.

Y numerosos otros denuncios por robos de menor cuantía.

ABSUELTA DE UNA ACUSACION

El primer juzgado del crimen ha absuelto de la acusación fiscal a María Aravena Vilches para la que había pedido 541 días de presidio.

El fiscal acusaba a la Aravena de encubridora de la muerte de Juan Andrés Cavieres ocurrida en 922.

El fallecimiento de Laura Román

En nuestra edición de ayer dimos cuenta de la muerte de Laura Román, muerte que aparecía un tanto misteriosa.

Según el vecindario de la calle Bío-Bío donde vivía la Román, en compañía de Ester Gallardo, esa muerte habría sido causada por esta última, la que acostumbraba golpearla con bastante frecuencia.

Interrogada la Gallardo, negó tal cosa, pero el juez del crimen señor Aguirre, en vista de los rumores que circulaban al respecto y de las machucaduras que presentaba el cadáver ordenó la detención de la Gallardo en la Casa Correccional.

Sin embargo, el informe médico que da cuenta de la autopsia hecha al cadáver de la Román, deja establecido que ésta ha fallecido a causa de una pulmonía griposa.

En cuanto a las machucaduras se cree que se las haya originado en las caídas que se propinaba cuando sufría de ataques epilépticos.

La grippe en la Sección de Seguridad

La epidemia de la grippe está hacendo estragos en el personal de la Sección de Seguridad.

Son numerosos los empleados de esa repartición que se hallan enfermos de este mal.

Entre los jefes guardan cama el comisario señor Bravo Murillo y el subcomisario señor Valenzuela.

Entre los oficiales jefes de inspectoría que también se hallan en cama, está el inspector señor Moreno.

Por esta causa el trabajo se ha recargado considerablemente en el personal que se ha librado de la epidemia.

Una mudanza que desaparece con el carretelero

Doña María Andrade Naranjo, Andes 2020, se presentó a la 4.a Comisaría y dió cuenta que hace como un mes encomendó a un carretelero que le trasladara a la calle donde actualmente vive, numerosos objetos que formaban su haber.

En la casa citada esperó al carretelero, pero todo fué en vano, éste no llegó nunca y lo que es peor tampoco llegaron sus muebles.

Ha buscado por todas partes al carretelero y como no sabe su nombre y no se fijó en el número de la carretela, no ha podido dar con él.

Y como ya tiene la convicción de que ha sido víctima de un robo, se presenta a la Comisaría a dar cuenta de lo ocurrido.

La denunciante expresa que sus especies sustraídas por el carretelero las estima en $ 800.

DEFUNCION

Habiendo dejado de existir nuestro querido e inolvidable deudo, doña

Mercedes Ramírez v. de Romo

Comunicamos a nuestras relaciones que sus funerales se efectuaron privadamente, el Lunes 2 del presente, a las 4 1|2 P. M.

LA FAMILIA.

EXPRESION DE GRACIAS

Agradecemos sinceramente a las personas que se dignaron acompañar los restos de nuestra querida madre, señora

Julia Pacheco v. de Chávez

(Q. E. P. D.)

Julio, Alberto, María Chávez P.

GRAN REALIZACION POR FIN DE ESTACION

SOMBREROS PARA CABALLEROS A PRECIOS EXTRAORDINARIOS

SOMBREROS forma calañés de fieltro de lana fino, modelos de moda, colores surtidos, valor de $ 22, realizados a... $	12.90
SOMBREROS forma calañés, en fieltros de lana fino, modelos de moda, alas anchas ribeteadas, valor de $ 26, realizados a... $	19.50
SOMBREROS forma calañés, en fieltro fino, modelos de gran moda, colores surtidos... $	36.00
SOMBREROS forma calañés de fieltro fino, artículo inglés, varios colores, valor de $ 59, realizados a... $	39.00
SOMBREROS hongo, de fieltro fino, marca "Watson", muy livianos y de moda, valor de $ 42, realizados a... $	29.00
SOMBREROS hongo, de fieltro clase extra, marca "Watson", gran moda, valor de $ 48, realizados a... $	36.00

CASA FRANCESA

RETAZOS

ULTIMO DIA - HALL CENTRAL

EN PAQUETERIA - CALLE HUERFANOS

SALDOS DE TIRAS DE PIELES

AVISOS ECONOMICOS

Imprenta "Echeverría"

AGENCIA DE "LA NACION"

Avisos y suscriciones hasta las 9 de la noche

SAN DIEGO 1233— TELEFONO 23

(Matadero)

Libretas y cuadernos por mayor y menor. Artículos para escritorio. Se atienden pedidos de provincias. Descuentos a los comerciantes. Trabajos rápidos y económicos.

VICULTURA Y CULTIVO

ARBOLES FRUTALES VARIEDADES muy buenas, vende Jardín Vicuña Mackenna 4. 4-Jl.

TIERRA DE HOJA 6 20 CARREtonada puesta domicilio. Beauchef 1495, teléfono 665. J-6

"MANZANO DELICIAS", EL ARbol frutal que ha dado más cinero en Estados Unidos. Recientemente introducido al país, se ofrece por primera vez en venta. Alberto Heck. Estación Arrayán. 1.o-Agosto

EUCALIPTUS [illegible] EN MAceteros vendo [illegible] y parras de muy buena clase. Recoleta, calle Roble N.o 661. 4-Jl.

VENDO DE OCASION GALLINAS Leghorn blancas. Barrancas, Fundo Sta. Corina, El Bajo. J-4

JARDIN PRIMAVERA. AVENIDA Macul, Nuñoa. Vendo árboles, frutales. 13—J

GALLINAS LEGHORN, VENDO. Román Díaz 1940, Ñuñoa. J-4

QUINTA ARBORICULTURA OFREce 5,000 naranjos, limoneros, planta preciosa, $ 5 (árboles baratísimos). Delicias 2715. J-4

SEMILLA DE ARVEJA BLANCA, vendo. Talagante. Progreso 68. 4-Jl.

AUTOMOVILES Y CARRUAJES

SE VENDE UN CAMION EN PERfecto estado. Tratar y verlo: en Av. M. Montt 605 (Providencia). J-5

AUTOMOVILISTAS: FORD, APROvechen, 10, 15, 20 ojo, según compras de repuestos para sus automóviles. San Pablo 3236, próximo Matucana. Julio 10

ESCUELA PRACTICA DE CHAUFfeurs-mecánicos. Cursos rápidos, enseñanza por sus dueños, varias marcas. Vicuña Mackenna 336. S-14

ESCUELA PRACTICA DE CHAUFfeurs-mecánicos. Cursos rápidos, enseñanza por sus dueños, varias marcas. Vicuña Mackenna 326. S-16

GRAN OCASION, VENDO AUTO-Ford casi nuevo. Vergara 99. 10-J

BICICLETA DESDE CIEN PESOS tengo constantemente en buenas clases para la venta. Brasil 15. Jl.7

BICICLETAS! LAS MEJORES BIcicletas, de todos portes y clases, especialmente para señoritas y niños, arriendo a un peso la hora. Brasil N.o 15. Jl.-7

SE VENDE AUTOMOVIL FORD particular. Brasil 861. J-4

BICICLETAS VENDO DOS, EN buen estado. San Isidro 39. 4-Jl.

COCHE AMERICANO, LLANTAS fierro, otro llanta goma, flamante, Faetón Vis a Vis, Tilbury, gran Breack, vendo barato. Av. España 47. 6-J.1

VENDO AUTO - GONDOLA 19 PAsajeros en perfecto estado. Arturo Prat 1892. 4-Jl.

COCHE DOS RUEDAS, CON CABAllo, compro. San Antonio 444. J-4

AUTO OMNIBUS "DODGE" 20 PAsajeros, perfecto estado, vendo. Verlo: de 1 a 3 P. M. San Pablo 1441. J-5

AUTO CADILLAC 57 EN PERFECta marcha, recién pintado, capota nueva con garantía y toda prueba.— Rosas 1657. Garage Cadillac. 9-Jl.

VENDO TRICICLO PARA EL REparto comercial. Verlo, Ahumada 143. 4-Jl.

VENDO COCHE 2 RUEDAS. ALDUnate 1250. Jl-4

VENDO RICO CUBRE-PIES PIEL de seda, forro felpa seda, para elegante auto. Claras 720.

MOTOCICLETA COMPRO CON FAcilidades de pago. Elizondo. Casilla 89-D. 5—J

FUNDA PARA COCHE, COMPRO.— Recoleta 564.

FORD DOS ASIENTOS, BUENO, vendo. Riquelme 913. 5—J

AUTO ESSEX DOS ASIENTOS, VENdo Casilla 2598. J-7

COCHECITO DOS RUEDAS, CUAtro asientos y arnés, vendo. Balmaceda 863. J—6

VENDO BONITO AUTOMOVIL también cámbiolo por sitio, casita, abono diferencia. Patricio Lynch 886. 5-Jl.

REALIZO COCHE GUAGUA, BAÑO, cocina y medidor gas. Santa Isabel 021.

COMPRO AUTO-GONDOLA PARTE contado, saldo mensualidades, garantidas, inútil presentar clavos. Casilla 7059 o Nataniel 1948. Casa 7.

AUTO CINCO ASIENTOS, VENDO. Casilla 424. J-6

FORD TURISMO, PAGO POR ENtregas diarias, tengo responsabilidad y seis años práctica. Irarrázaval N.o 7. 7-Jl.

VENDO GONDOLA POR NO PODER atenderlo 8,832, 19 pasajeros, motor garantido con magneto, forros nuevos. Verlo, Estado-Alameda. 5-J.

SE VENDE UNA GOLONDRINA aperada. Huemul 1345.

$ 650 COCHE TROMPA Y ARNEses, vendo. Matucana 887. 5-Jl.

VENDO AUTO FORD. MAIPU 947. 9-Jl.

CARRETON O CARRETELA APErada, buen caballo compro. San Francisco 275.

ARRIENDOS (NECESITAN)

TOMO EN ARRIENDO QUINTA frutal de una cuadra o dos, con pequeña casa. Escribir: Antonio Moreno, Herrera 86. 4-Jl.

FAMILIA EXTRAN

ta para el mes de A

4 a 5 piezas con

rigirse a H. R., Ca

NECESITO ARREN

para negocio, barrio

bir. San Francisco

TOMO EN ARRIEN

rantía, seriedad, Car

dera 161, altos.

FAMILIA EXTRAN

casa sin altos, cinco

etc. Ofertas a casilla

San Antonio 164.

NECESITO LOCAL C

o dos piezas para

en barrio Estación, B

DESEO CASITA CON

$ 40; cuidaría much

rreo 2, E. Panaguir

SE NECESITA UN

do, muy independien

para estudio pintor,

5536.

ARRIENDOS (OF

SEÑORA SOLA AR

partamento de dos p

distinguida o matri

fios. Maipú 462.

ARRIENDO CONFOR

partamento con o sin

lle del Carro 34.

SE ARRIENDAN PI

1050.

ALMACEN ESQUINA

habitación y cocina

1345.

A MATRIMONIO

arriendo casita nuev

San Isidro 956.

ARRIENDO CASA A

tranza 42.

$ 220 ARRIENDO CO

Olivos 764.

SE OFRECE LOCAL P

quier negocio. San P

$ 300 ARRIENDO CAS

centralísimas. Dávila 1

$ 300, ARRIENDO CAS

Julio, lado Lira, nueva

servicio. Marambio M

Alesandri 25-A.

ARRIENDO UNA PIE

n sola, en Bellavista,

ARRIENDO RECIEN

mado el amplio local

antigua bodega "La

Avenida Irarrázaval

Luis Beltrán.

SE ARRIENDA UN LO

negocio o para industr

rre N.o 759.

ARRIENDASE CASA

273. Verla: 9-5.

PIEZAS, BARATISIMO

personas solas. San An

SE ARRIENDA UNA

pensión. Arrate 143.

500 MAIPU LOCAL

para industria o garage,

casa habitación. Agustí

Laulié.

FAMILIA EXTRANJERA

da departamento, dos o

Serrano 73.

$ 160 PROVIDENCIA, M

dra, carros 11 arriendo

norable de pocas persona

derna; tiene tres grand

cuatro de servicio, dos

W. C., gas, electricidad.

N.o 70.

TOMO EN ARRIENDO C

ventillo. Avenida Paz 441.

FAMILIA ARRIENDA PI

blada a caballero extra

Vez 202.

ARRIENDASE CASITAS

eléctrica, a personas

$ 110 mensuales. Diríjase

te 1069. Verlas: de pref

la mañana.

OFICINAS, LUZ, TEL

departamento con cocina

nos. Instituto Mercantil

239.

$ 233 MAIPU 121,

Avenida Portales, flamant

$ 200 CASA CINCO PIE

ra dependencias, toda com

Esperanza 849.

CASITA ARRIENDO, $ 8

2045.

CASA 5 PIEZAS, ARRIEN

ca 2463. Verla toda hora

Bandera 199.

ARRIENDO CASAS RECIE

truídas declaradas higién

eléctrica, $ 100, 130, 80,

515 frente Tracción Eléctri

ARRIENDO CASA 3 PIE

cuñán 2237.

ARRIENDASE CASITAS

tres piezas patio grande y

$ 80. Tratar, San Ignacio

ARRIENDO CASITA TRES

patio; $ 70. Santa Rosa 1

ARRIENDO TRES PIEZAS

neda 2349. Tratar: Santo

2430.

$ 450 ALTOS CENTRAL

piezas, higiénicos, apropia

sional. Moneda esquina A

Barroso 97. Verla: de 2

ARRIENDO PIEZAS GRAN

pesos, a persona sola. San

co 1410.

DEPARTAMENTO CUATRO,

co piezas, grandes, luz

Juárez Corta 607.

ARRIENDO PIEZA CON

sión. Santa Filomena 5

ARRIENDASE PIEZA SEÑORA

la. Gálvez 119.

$ 300 ARRIENDO CASA

a familia honorable. Gálvez

$ 120 CASA CINCO DEPART

tos sólo a familia honorable

da España 166.

ARRIENDASE CASITAS INDE

dientes. Rosas 3245.

$ 100 DEPARTAMENTO DOS

zas, cocina, bastante extensi

rrano 166.

BOXES ARRIENDA "GRAN

ge". Diez de Julio 444.

CHALECITO NUEVO SEIS PI

hall, arriendo barato. Exequi

nández 99, Ñuñoa.

$ 250 ARRIENDASE CASA

zas. Cochrane 114. Tratar:

IETARIO ARRIENDA PIE- entrales para guardar mue- Cochrane 116. 4-Jl.

O ARRIENDO CASITAS NUE- Tratar: San Ignacio 1105 es- Matta. J-4

RRIENDA UNA PIEZA. SAN- osa 85. J-4

DO ALMACEN POCO CAPITAL. a Isabel N.o 101, esquina Ave- Las Quintas. J-4

O ARRIENDASE COMODA CA- 10 habitaciones familia, 4 ser- mbre. Recoleta 748. 3-5. J-J

RRIENDA UNA CASA RENGI- 12. Tratar: Santa Filomena 131. J-5

IENDO.—EN SAN BERNARDO zco casa quinta productiva. Con- 335; vendiéndose muebles en la na. J-5

ARRIENDO CASA DOS PIE- a la calle, Victoria 509 frente Isidro. 4-G.

NA CASA EN ALTOS ARRIEN- piezas, hall, cocina y baño. San o 1438. 4-G.

IENDASE DEPARTAMENTO pendiente, tres piezas grandes. Pablo 2460, casa 1, altos. J-4

IENDO PIEZA A CABALLERO Cueto 535. J-4

IENDO LOCAL CON SUBTE- leo apropiado bodega. Tratar: 2778. J-4

IENDASE PIEZAS AMOBLA- situación central. Esmeralda 5-J.1

EGANTE CASA SE ARRIENDA Santa Victoria 246. Canon: $ 350 Jul-4

ARRIENDASE ESQUINA NA- tel 1201. Rosas 2123. 4-Jl.

TOS RECIEN REFACCIONADOS, to Domingo 846 arriéndase. Tra- en 848. 5-Jl.

ICINA DIVIDIDA EN DOS, CON eléctrica instalada y mampara a calle, arriéndase en Santo Do- go 860. Tratar en 848. 5-Jl.

RIENDASE DELICIAS 333. Lla- en 327. Canon, $ 900. Casa ba- 18 piezas. Recién pintada, de- ada, empapelada. 17-Jl.

RIENDO ESPLENDIDO DEPAR- mento. Amunátegui 790. 5-Jl.

5 ARRIENDASE UNA PIEZA IN- lor, a matrimonio solo, decente. lvez 1358. 4-Jl.

ALHAJAS

OMPRO ORO, PLATA, PIEDRAS as, boletos de empeño; transfor- aciones de alhajas, composturas relojes. Trabajos garantidos; ecios módicos. Delicias 2552. Julio 16

OVIOS! ARGOLLAS ORO, 18 A quilates, ofrece Relojería Sport- an, $ 30 par. San Diego 780. 5-Julio.

RILLANTES, PERLAS, ORO, PLA- no, joyas en general, compro. Mo- eda 937. 8-Jl.

ANIMALES

ABALLO TIRO SOLO, VENDO casión. San Pablo 4520. 17-J

ENDO BARATO 1 PERRO GUAR- lián y 1 perro policial, Ñuñoa, Av. rrarrázaval 4129. J-4

ENDO PERRITOS, PERRITAS hicas finas. Collén. Pastores. Esco- la. Gay 2535. J-5

OMPRO COCHE DOS ASIENTOS, resentarlo, Mapocho 3256, a cual- uier hora. 5-Jl.

E VENDE UNA PAREJA DE CA- ballos alazanes, cocheros. Merced 372. 5-Jl.

CABALLO DE TIRO SOLO VENDO en $ 150. Vásquez 270. J-5

GRATIFICACION DARE QUIEN devuelva. Moneda 1380, perro negro, Pomerania, lanudo, llámase "Cholo". J-4

VENDESE CABRA LECHERA. Concepción 475. 6-J.

$ 600 VENDO CABRA, 2 ASIENTOS, con arnés. Esperanza 746. 5-Jl.

CUATRO TERNEROS GORDOS vendo. Lira 279. J-4

ARRIENDO O VENDO CARRETE- a aperada, un caballo, todo primer orden. Olivos 622.

BARATO VENDO CABALLO TIRO solo. Santa Rosa 1601.

COMPRA-VENTA VARIAS

SUELERIA, CURTIEMBRE ANGORA. Betún "Essex" en frascos, excelente calidad. Suelas, cueros, pesos y medidas legítimas. Prat 189. 23-Oc. 1923

LANA, GRAN LIQUIDACION A 35 pesos arroba. Curtiembre Angora.— Arturo Prat. 1.o Nov.-1923

PAPAS, CARBON ESPINO Y QUILLAY, leñas trozadas, frejoles, garbanzos, lentejas, maíz, granza, cuagüilla, cebada, pasto aprensado, paja, afrechoñ afrechillo, ofrece a domicilio: Bodega La Paz. Brasil 176. Teléfono 2340. 5-J

FABRICA DE ESCOBAS Y ESCOBILLAS "El Esfuerzo". Avenida José M. Infante 1504. La docena escobas una costura, $ 10.50; la docena escobas dos costuras, $ 12.50 la docena escobas tres costuras, $ 14.50; la docena escobas cuatro costuras, $ 16; la docena escobas cinco costuras, $ 20; la docena escobas para niños, costura, $ 6; la docena escobillones quimileja, $ 20; la docena hisopos, $ 5. Puestos a domicilio. 27-Jl.

VENDO LAMINADOR COMPLETO para joyero. Unión Americana 524. 5-J

PAPAS, CARBON ESPINO Y QUILLAY, leñas trozadas, frejoles, garbanzos, lentejas, maíz, granza, cuagüilla, cebada, pasto aprensado, paja, afrecho, afrechillo, ofrece a domicilio. Bodega La Paz. Brasil 776 Teléfono 2340. 9-Jl.

COMERCIANTES Y DUEÑAS DE casa: llegó gran remesa papas cazuela y amarillas, porotos nueva cosecha, carbones y leñas, coke, $ 10. quintal, puesto domicilio, ofrece bodega Melipilla. San Diego 1276, teléfono 237, Matadero. 15-Jl.

LANA, GRAN LIQUIDACION A 35 pesos arroba. Curtiembre Angora. Arturo Prat 189. En.-1924

COMPRO ROLLOS DE GUARDAS angostas para empapelar. Ofertas con muestras y precios a Comprador Valparaíso, Casilla 3200. 15-Jl.

00 VIOLIN VENDO. TEATINOS 36. J-4

PICARONES ESPECIALES SE REPARTEN a domicilio, con descuento para negocio. San Francisco 627. 5-Jl.

COCINA A GAS SE VENDE DE ocasión. Rosas 1050. 5-Jl.

OCASION VENDO, JUEGO LAVATORIO loza, cocina económica, varias cosas más. Almagro 329. 4-Jl.

PELUQUEROS: NAVAJAS "ARBOLITOS", hoja ancha, 15 cada una; peinetas llegaron. Merced 427. J-4

PATINES OCASION VENDO UN par. Estado 257. 4-Jl.

SE VENDE INSTALACION DE almacén. Santa Rosa 1144. 4-Jl.

OCASION VENDO RUEDAS Y FERRETERIA carretela. Santa Rosa esquina de Placer. 5-Jl.

VENDO UNA PARTIDA SACOS vacíos. Aldunate 1250. Jl-4

VENDO TRES SABLES EN perfecto estado. Precio módico. Libertad 174. J-4

PIPAS VIAJERAS Y CUARTEROLAS se vende una gran partida. Verlas Echaurren 554. J-5

VENDO UN MANIQUI SEÑORA, estufa parafina. Bilbao 70. J-4

2,000 HOJAS CARTON 19x21, OCASION vendo. Casilla 5505. J-4

VENDO MOSTRADOR Y VIDRIERA, barato. Domeyko 1372. J-4

COCINAS ECONOMICAS VENDO 2 chica $ 70, grande, 100. Franklin 815.

NOVEDAD! CHICHES PARA REGALO y bautizo, azahares para novias, impresión gratis. Bandera 814. Jul—5

TERMOMETRO DE MERCURIO con registrador se vende de ocasión. San Diego 85.

SE VENDE UNA COCINA A GAS Avenida Miguel Claro 103. 6-J

VENDO DE VERDADERA OCASION: 1 estante de raulí con 60 casilleros, muy sólido y bonito; una instalación de luz eléctrica de 5 luces con tablero; 8 cajas mundo importadas, para viaje; un marco para rótulo de calle de 5 metros de largo por 1.60 de alto; 15 listones de raulí para mango de escoba; 4 forros de auto Dodge usados; 40 tablas de laurel machiembradas de 41|2" por 1|2"; 24 cajones vacíos; 1 victrola Víctor flamante; cantidad de discos; 1 cable grueso; 2 estuches grandes forrados en seda. Teatinos 436. J-4

SODA VENDO CIEN KILOS EN 10 pesos. Vásquez 270. J-5

JABON VENDO 100 KILOS A 0.40 centavos kilo. Vásquez 270. J-5

500 KILOS PLOMO EN LINGOTES, fogones para cocinas, a $ 1.20 kilo; bocinas para carretas, carretones carretelas, vendo. Maestranza 735. J-5

SILLA BALANZA VIENA Y ALFOMBRA, necesito. Serrano 94. J-4

MOSTRADORES, CUBIERTA ZINC, depósitos estañados para leche, vendo. Moneda 2690. J-5

LECHE: OFREZCO PUESTOS A SEÑORAS que tengan puesto de pan. Moneda 2690. J-5

POR CONCLUSION DE NEGOCIO vendo estantes, mostradores, mesones y útiles de lavandería. Cuevas 970.

COMPRAMOS CAJAS FONDOS DE ocasión. Casilla 5078.

VENDO ARMAZON PARA ALMACEN. Sotomayor 61. J-5

VENDO 2 BILLARES COMPLETOS en $ 1,000 cada uno. San Diego 1063. J-4

VIOLIN ENTERO COMPRO. INDICAR para verlo. Was: casilla 3623. 5-Jl.

HORMAS PARA PLANTILLA DE niñas y señoras, (no desbocan, a $ 3.50 par. Matta 1361. 5-Jl.

SILLA MONTAR INGLESA APERADA, vendo. Nataniel 1179. 5-Jl.

COMPRA-VENTA NEGOCIOS

SE VENDE UN NEGOCIO, BLANCO Encalada 2888, esquina San Alfonso, espléndida situación. Jul—4

VENDO BAR RESTAURANT A LA mejor posisión, arrienda barato. Avenida Cumming N.o 899. J120

VENDESE ACREDITADO ALMACEN. Herrera 208, esquina Portales. 12-Jl.

$ 6,000 REGALO INDUSTRIA PARA hacerse de plata o permuto por automóvil. Almagro 356. Purísima J-28

$ 800 VENDO NEGOCIO VARIAS puertas conventillos. Nataniel 850. Jul-4

VENDO PEQUEÑO NEGOCIO ABARROTES, poco capital, vende más de 2,000 pesos mensuales, buena situación. Verlo: Herrera 86. 4-Jl.

BUEN BAR RESTAURANT VENDESE. San Diego 1443. J-4

HABIENDO COMPRADO EL NEGOCIO de abarrotes de don Pablo 2.o Rex, ubicado en Av. S. Pérez 4502, no respondo por cuenta ninguna pasado tres días de esta fecha. Miguel Gil. J-4

VENDO DEPOSITOS DE LICORES, poco capital. Tratar: Maestranza 497. Jul-5

IMPRENTA INSTALADA, COMPLETA para obras, periódicos, trabajos comerciales, vendo. San Pablo 1157. 5-Jl.

VENDO ZAPATERIA CON BUENA clientela, poco capital, Recoleta 462. 5-Jl.

PASTELERIA CON UTILES COMPLETOS realizo por la mitad de su precio. Delicias 3465. 4-Jl.

VENDO EN CONDICIONES VENTAJOSAS existencias pequeño negocio paquetería, ropa blanca y confecciones. San Diego 163. 4-Jl.

VENDO BAR RESTAURANT 2.a categoría, por no poder atenderlo. San Pablo 2042. J-5

VENDO PASTELERIA, FRUTERIA, cigarrería, lustrín, ausentarme, contrato. Bandera 848. J-4

VENDO URGENTE CIGARRERIA, lustrín, arriendo barato. Contrato largo. Situación inmejorable. San Pablo 1105. J-4

VENDO ACREDITADA LAVANDERIA Francesa. San Pablo 1814. J-7

VENDO CARNICERIA BIEN INSTALADA por viaje urgente; buena clientela. Aconcagua 1126.

VENDO ACREDITADA PENSION. Eyzaguirre 1036. J—8

BOTICA. COMPRO BOTICA POCO capital. Ofertas: Correo 5, Frédes. J—5

HABIENDO COMPRADO EL NEGOCIO de menestras de don Adolfo Ortega, situado en calle San Isidro 1904, aviso al público que pasado tres días, no respondo por ninguna cuenta.—Juan Yévenes.

ALMACEN ABARROTES BIEN SITUADO, compro. Nataniel 405.

VENDO NEGOCIO DERECHO LOCAL. San Pablo esquina Maturana.

ESTABLO MUY BUENO, IMPOSIBILIDAD atender, vendo. Miraflores 130. 5-Jl.

¡ATENCION! MAGNIFICO HOTEL establecido frente Estación, traspaso o asóciome con persona poco capital. — J. P. Correo Central.

CIGARRERIA MUY CENTRAL vendo con facilidad. Tratar: Bandera 199. J-4

VENDO URGENTE CIGARRERIA, lustrín, arriendo barato. Contrato largo. Situación inmejorable. San Pablo 1105. J-5

CARNICERIA Y CHANCHERIA, barrio comercial, utilidad comprobada, vendo. Tratar: Castro 711. J-6

VENDO ALMACEN POCO CAPITAL, Santa Isabel N.o 101, esquina Avenida Las Quintas. J-4

OCASION VENDESE ANTIGUA carnicería. Avenida Matta 1418. 6-J.

OCASION VENDO COCINERIA bastante clientela por viaje urgente en $ 650. Victoria 1111. 5-J.

SE VENDE CARNICERIA CON buena casería al contado por no poderla atender su dueño. Vega y Mercado San Diego 1464, puesto N.o 4. 7-J.

OCASION UNICA, SE VENDE UN negocio con o sin mercaderías, situado Alameda, en la mejor situación comercial. Precio bajo. Tratar: Delicias 2735. 8-Jl.

VENDO CIGARRERIA. TRATAR: 12 a 1. J-5

VENDO ALMACENCITO, ARRIENDO barato, casa esquina, poco capital. Martínez de Rozas 2890. J-5

¡¡ESTABLO!! OCASION VENDO, facilidades deseen. Lira 279. J-4

DIVERSOS

LA FAMILIA DEL SEÑOR JULIO Espinosa Rodríguez desea saber de él, que actualmente reside en el Norte y ruego a la persona que lo conozca dé noticias a la calle San Ignacio 247.— Santiago. 15 Junio

SOLDADURA AL OXIGENO TODA clase metales. Especialidad en aluminio. E. Durret, Avenida Matta 905, frente a Chiloé. Julio 10

CAJAS REGISTRADORAS DE ocasión. Variados modelos. Garantía perfecto funcionamiento. Facilidades pago. Composturas. Bandera 109. Jul. 5

MANIQUIES ORTEGA, NUEVOS modelos rebajados de precio. Fábrica. Rosas 1869. 19-Julio

HOJAS GILLETTE, NAVAJAS Y tijeras, afílanse Portal Fernández Concha, kiosko 9 1|3. 26-O.

TRABAJADORES, CUOTAS: $ 5; trajes medida, $ 110; pantalones, $ 25. Vicuña Mackenna 1080. 31-J

GUANTES MOSQUETEROS LLEGARON en gran surtido. Huérfanos 726. J-6

GRAN SURTIDO PAÑUELOS SEDA, guantes mosqueteros, guantes fantasía. Huérfanos 726. J-6

LOS HACENDADOS QUE DESEEN hacer maceteros en sus fundos, pueden dirigirse a José Martínez, Correo 10, Plaza Ñuñoa 70. 5-Jl.

CONSTRUCCIONES, TABIQUES, canales, mosaicos, alcantarillados. San Pablo 2460, casa 2. Recabal. J-4

NO BOTE PAPELES, HUESOS, VIDRIOS, recorte géneros, etc. Escriba: Casilla 5505. J-7

EJECUTO TODA CLASE DE TRABAJO en pintura. Nataniel 825. 5-J.

SASTRERIA LA POLAR, DELICIAS 2812.—Avisa a los socios del club N.o 11, que el primer sorteo se verificará el Jueves 5, a las 7 P. M.

DESPUES DE ESTAR UN LARGO tiempo ausente de aquí, quiero saber el paradero de mi familia Catalina Santibáñez de Gutiérrez. Carlota v. de Tórmas, calle Jotabeche 335. 5-Jl.

HOTELES Y PENSIONES

¿QUIERE COMER BUENO Y BARATO? Cuatro platos almuerzo o comida, $ 1.50. Pensión mensual, $ 70. Sirvo pensiones a domicilio. Piezas para pasajeros higiénicas, luz eléctrica, desde $ 3. Buen surtido en fiambres. Abierto hasta las 4 A. M. Hotel Hispano Americano. San Diego 142. Jl. 17

EN CASA RESPETABLE ARRIENDASE departamento 3 piezas a personas sin niños. Se facilitan muebles para una y se da pensión. Buenos Aires 270. 5-Jl.

EN CASA DE FAMILIA SE Arrienda dos piezas con pensión, precio módico. Alameda 2314. 8-Julio

HOTEL "BOHEME", SAN ANTONIO 52, ofrece piezas para viajeros y pasajeros; almuerzo o comida 4 platos abundantes, té o café, media botella de vino, $ 2 cubierto. Pensión mensual, $ 100. Junio 26

170 SAN FRANCISCO, ARRIENDASE piezas grandes, asoleadas, pensión. 5-Jl.

COMPAÑIA 1439, LINDAS PIEZAS balcón calle, pensión buena. 7-Jl.

SAN DIEGO 79, UN PASO DEL centro, arrienda piezas con pensión. J-5

ARRIENDO PIEZAS CON O SIN muebles, con pensión. Rosas 1358. J-4

CASA RESIDENCIAL. ESTADO 75. Regio dormitorio, 2 ventanas, asoleado, baño anexo. Excelente comida, confort. Atención. Teléfono 3705. 4-Jl.

SAN DIEGO 123, PENSION DEPARTAMENTO calle, piezas para matrimonio o jóvenes, días meses. 7-Jl.

PENSION FRANCESA A DOMICILIO necesitan 4 personas. Maestranza 184. Jul-4

ARRIENDO UNA O DOS PIEZAS con pensión. Nataniel N.o 159. 4-Jl.

ARRIENDASE PIEZAS CON PENSION. Alonso Ovalle 830. 4-Jl.

PIEZA CON PENSION, UNA O dos personas, arriéndase. San Diego 173. 4-Jl.

PENSION PIEZA AMOBLADA, precio módico, familia. Gálvez 149. 4-Jl.

ARRIENDASE TRES PIEZAS CALLE, asoleadas, con pensión a matrimonio honorable. Amunátegui 773. 4-Jl.

ESPLENDIDAS PIEZAS PENSION ofrécense caballeros honorables. Rosas 4-Jl.

CASA FAMILIA ARRIENDA PIEZAS con pensión, también gran salón calle. García Reyes 639. 5-Jl.

SE DA PENSION A DOMICILIO A matrimonio solo. Compañía 2749, casa 14. J-4

ARRIENDASE PIEZAS CON, SIN muebles a caballeros solos. San Isidro 95. J-5

CAMPO MARTE 79, BUENAS PIEZAS balcón calle, con sin muebles, pensión. J-6

PENSION MATRIMONIO O CABALLEROS piezas balcones. Calle Catedral 2679. J-11

CASA DE FAMILIA ARRIENDASE una pieza con pensión a matrimonio sólo. Brasil 540. J-4

ARRIENDANSE PIEZAS CON BUENA pensión, con o sin muebles, casa honorable, sin pensionistas. Precio módico. Catedral 2225. J-5

MAGNIFICA PIEZA BALCON, Con puerta independiente a la calle, muy extensa, arriendo con pensión a matrimonio o jóvenes. — Arturo Prat 226. J-17

PENSION DE MESA EN CASA De familia se ofrece a caballero o jóvenes serios. — Arturo Prat 226. J-31

ARRIENDASE PIEZAS CON PENSION. Se da pensión de mesa. —Sta. Rosa 60. J-10

PIEZAS CON PENSION CON SIN muebles una para matrimonio y de mesa se arriendan. Unión Americana 340. 4-J

ARRIENDASE PIEZA A LA CALLE, con pensión. Avenida Matta 450.

BILBAO PROVIDENCIA 530 LINDA pieza calle, se arrienda con o sin pensión. J—6

ARRIENDASE PIEZA PENSION sola. Nataniel 340. J—5

ARRIENDASE PIEZAS CON PENSION. Avenida San Luis 1244. Jul—5

ARRIENDANSE PIEZAS A LA CALLE, con pensión. San Diego 65. 6-Jl.

PENSION MADRILEÑA, VIAJEROS meses, días. Rosas 1022. 6-Jl.

EN FAMILIA HONORABLE, PROPIETARIA, arrendaría salón a la calle, con pensión. Dirigirse S. E., "Nación". Lira 41. 5-Jl.

CASA FAMILIA OFRECE BONITA pieza, balcón calle, con pensión. — Agustinas 2066 esquina Brasil. 7-Jl.

CENTRALISIMO ARRIENDASE piezas con pensión. Días, meses. Catedral 1257. 13-J

DOS PIEZAS MUY COMODAS, Con pensión para caballeros o matrimonios sin niños. Marcoleta 468. 5-J

DEPARTAMENTO ESPLENDIDO, 2 piezas, con pensión, matrimonios, caballeros honorables. — Recoleta 356.

ARRIENDASE UNA PIEZA CON pensión a matrimonio solo. Rosas 937. J-5

SE ARRIENDA UNA PIEZA SIN muebles con pensión, balcón calle. 21 de Mayo. Esmeralda 878. J-8

$ 100 PENSION PIEZA AMUEBLADA. San Pablo 1714. J-6

ARRIENDASE PIEZA CON PENSION. Serrano 94. J-5

PIEZAS BALCON CALLE, CON pensión, matrimonios o jóvenes. Catedral 1452. J-5

SE VENDE UNA PENSION CON clientela, por ausentarme. Eyzaguirre 1086. 5-J.

SEÑORA RESPETABLE OFRECE casa residencia para matrimonios, estudiantes, familias. Días, meses. San Diego 103. J-5

ALAMEDA 978, FRENTE AHUMADA, residencia de lujo para familias, asoleada; toda con parquet. Buena comida y atención. Varios baños. Teléfono 3522. J-5

SE DA PENSION DE MESA. BASCUÑAN 137. J-5

CASA FAMILIA SERIA ARRIENDA pieza, departamento con pensión, matrimonio, caballero serio. San Miguel 41. J-6

FAMILIA ARRIENDA ESPACIOSA pieza dos balcones, con pensión. Recoleta 287.

INSTRUCCION

SEÑORITA PROFESORA NORMALISTA, hace clases particulares. Preparatorias y enseña a niñitos o niñitas. Precios convenientes. Dirigirse por cartas: O. R. E., San Ignacio 247. 10-Julio

NO CONFUNDAIS LA SERIEDAD y esmerada enseñanza de la antigua Academia "Pitman" (Maule 1075). Profesorado titulado, largos años práctica. 18-J

"INSTITUTO SAN MARTIN", SAN Martín 64. Humanidades, preparatorias, kindergarten. Internos, mediopupilos, externos. Exámenes válidos en el establecimiento. Julio 23

$ 3 MENSUALES ENSEÑANZA rápida escritura máquina. Ricardo Sta. Cruz 757. 4-Jl.

INGLES, $ 15 MENSUALES, ENSEÑANZA garantida. Instituto "Pinochet Le-Brun". Huérfanos 1667. 18 Julio

DOY CLASES DE FRANCES. PRECIOS módicos. Angamos 285. J-4

JIU-JITSU. —CLASES PARTICULARES, colectivas. Casilla 1104. J-4

ESCRITURA MAQUINA, CONTABILIDAD ambos sexos. Olivos 1135. J-4

SEÑORAS FRANCESA E INGLESA, hacen clases colectivas o sueltas. Precios módicos. Serrano 75. 5—J

VENGA: UNIVERSIDAD LIBRE Rodolfo Venegas Salas, Plazuela Santo Domingo.

ACADEMIA UNDERWOOD. MORANDE 486. Matrícula abierta. Jefe: Jorge Zuaznábar.

SEÑORITA FRANCESA: PROFESORA piano titulada Conservatorio.— Exámenes válidos. — San Diego 225 (bajos). 8-J

¡OJO! ESCUELA PROFESIONAL de Masajistas. "Masaje medicinal". "Belleza científica"; "Pedicuro-cirujano". Profesiones decentes, lucrativas. Rápido aprendizaje. Diplomas válidos. Facilidades. También por correspondencia. Pídanse prospectos. Inscríbase. Director: Profesor Díaz Gascogne. Estado 363. J-5

LIBROS Y ESTAMPILLAS

LIBROS COMPRO. SAN DIEGO 105. Julio—6

COMPRO DICCIONARIO ENCICLOPEDICO Hispano Americano. San Felipe, casilla 100. 7-Jl.

COMPRO LIBROS, REVISTAS, estampillas. San Diego 143. 5-Jl.

UN LOTE LIBROS. OFREZCO. Cueto 1202. J-4

RESPUESTAS A NUESTROS LECTORES

LAS PERSONAS CUYAS CONSULTAS NO APAREZCAN RESUELTAS EN EL DIARIO, SERAN ATENDIDAS PERSONALMENTE POR EL REDACTOR DE LA SECCION, LOS DIAS LUNES, MIERCOLES Y VIERNES, DE 5 A 5 1|2 DE LA TARDE.

TINTE PARA LA MADERA?

Industrial — Suscritor. — Santiago. — ¿Cómo se tiñe la madera? — Quiero formar un cuadro con trozos de madera de diversas clases y no sé cómo proceder.

¿Podría el señor Redactor sacarme de apuros?

—El tinte de la madera en tonos vivos, no ofrece por lo general grandes dificultades. A veces por la naturaleza de la madera, es preciso quitarle su color natural, antes de teñirla. Se consigue sumergiéndola en una solución de 500 gramos de cloruro de cal y 250 gramos de cristales de sosa por cada 8,5 litros de agua, durante una media hora. Cuando la madera se ha blanqueado se le quita el resto del cloro poniéndola en una solución de ácido sulfuroso y lavándola después con agua pura.

El ácido sulfuroso que quede a pesar de los lavados no perjudica a la madera ni los colores que han de emplearse.

He aquí ahora la manera de preparar las tinturas:

Rojo. — Se pone la madera en una solución de jabón bueno (24 gramos por litro de agua); se frota y se emplea rojo de anilina hasta conseguir el tono deseado.

Violeta. — Se trata la madera con un baño de:

	Gramos
Aceite de olivas.	200
Sosa.	70
Agua caliente.	1

Se tiñe con rojo de anilina al que se añade la cantidad suficiente de sal de estaño.

Azul. — Se obtiene como el de violeta, empleando azul de anilina.

Verde. — Se aplica primero a la madera como mordiente una solución de acetato de alumina a 1 grado B. Este mordiente se prepara disolviendo en agua 1 kilógramo de acetato de plomo y 4 kilógramos de alumbre; la solución se mezcla con 4 kilógramos de cristales de sosa; se deja en reposo unas diez horas y se decanta para separar el precipitado de sulfato de plomo; el líquido contendrá acetato de alumina, que se gradúa a 1 grado B., agregando agua.

La madera así preparada se tiñe de verde con un cocimiento de cambrón de Persia y carmín de añil. El tono del verde depende de la proporción en que se mezclen estas materias colorantes.

Amarillo. — Se obtiene con el quercitron, (encina de la India), o la cúrcuma', después de haber preparado la madera con el acetato de alumina como se ha indicado. Además de los colores de anilina, se puede emplear la cochinilla, que da un hermoso tono rojo obscuro. Se hierven 50 gramos de cochinilla en polvo, muy fino, en un litro de agua durante tres horas y después se frota la madera con la solución obtenida. Cuando esté seca, se baña en una solución diluída de cloruro de estaño y un poco de ácido tartárico (24 gramos de cloruro de estaño y 12 gramos de ácido tartárico por litro de agua). La cochinilla se hierve con una solución de quercitron que contenga 24 gramos de éste por litro de agua.

Pardo. — Se emplea com mordiente el bicromato de potasa, tratando después con un cocimiento de palo rojo.

Gris. — Se hierven durante quince minutos 100 gramos de orchilla en un litro de agua. Se pone la madera en esta solución y en seguida en un baño de nitrato de hierro al grado B.

	Grs.
Negro. — Pirolignito de hierro, a 12 grados B.	500
Bisulfito de sosa, a 35 grados B.	50
Acido acético, a 6 grados B.	100
Extracto campeche, a 20 grados B.	200

Se mezcla todo y se aplica en varias capas.

"PELOTON"

Cabo Flores. — Santiago. — ¿De dónde deriva la voz "pelotón", empleada en el lenguaje de la ciencia militar?

Parece que esta voz se tomó del idioma francés en el siglo XVIII, aunque en un principio no se usó para significar una fracción determinada o trozo de una unidad táctica.

Fué introducida como voz técnica de la profesión militar, con la acepción de media compañía, en el título III, del primitivo proyecto de ordenanza militar de España, redactado en 1794, cuyo epígrafe decía así:

"Formación de batallón y método con que ha de subdividirse en divisiones, trozos y pelotones".

Al emitar el general marqués de la Mina su brillante informe acerca del referido proyecto, en 1751, se opuso a que fuese aceptado el pelotón como término apropiado para expresar una unidad táctica de fuerza determinada, expresándose de la siguiente manera: Se me ofrece, en la división que propone este título, que lo que se llama pelotones, tomado del francés, es en nuestro estilo antiguo, no olvidado en lo moderno, manga, y no hallo razón para que dejemos nuestra voz propia y nos apliquemos la que no necesitamos.

Pesó decisivamente el parecer del marqués de la Mina en la Junta Redactora de las Ordenanzas, y en su consecuencia quedó suprimido el vocablo pelotón en el concepto de significar fracción o unidad de táctica, bien que no fuese admitida la resurrección de la palabra manga. El epígrafe del expresado título quedó, pues, de este modo: Formación del batallón y método con que ha de subdividirse en trozos, compañías, medias, cuartas y octavas.

Sin embargo, aún cuando las Ordenanzas de 1768 no emplearon la voz pelotón en el sentido señalado, en el título III, Trat. IV, del proyecto de 1749, la usaron para designar una agrupación de gente, sin carácter fijo ni número determinado, según se ve en el artículo 42 del título I, Trat. II, donde se lee, al exponer las obligaciones del soldado que esté de centinela: Si estando en la puerta de una plaza viere venir alguna tropa armada o pelotón de gente, llamará luego a su cabo, y, a proporción que se acercare, continuará su aviso: y en el caso de que el cabo, no la haya oído o que la celeridad de los que se acercan, no le haya dado tiempo para acudir, el mismo centinela cerrará la barrera o puerta, si la hubiere: mandará hacer alto a los que se aproximen, y si en desprecio de este aviso pasasen adelante, defenderá su puesto con fuego y bayoneta hasta perder la vida.

El primer reglamento táctico en que aparece como unidad táctica la voz pelotón, es en el del marqués del Duero, publicado en 1863. Con arreglo a él, se dividía la compañía en dos partes llamadas secciones: cada sección en dos escuadras y cada escuadra en dos pelotones; de modo que el pelotón, octava parte de la compañía, era la ínfima unidad táctica y reglamentaria en el orden cerrado, y estaba dirigido por un cabo.

ZENON

MUSICA SINFONICA: PERSONA compró música calle Rosas, avísasele hay discos. Bandera 725. J-4

JUDICIALES

REMATE. — EL 16 DE JULIO, A las 3 P. M. se rematará en secretaría 3.er Juzgado Civil, la propiedad Domínica 367, según acuerdo de los interesados en la partición de bienes de don Gumercindo Lermanda y señora Zoraida Enríquez. Mínimum: $ 30,000, pagaderos con 8,383 pesos 70 centavos, saldo deuda a la Caja y resto mitad contado y mitad seis meses.—El actuario. Jul.—16

REMATE JUDICIAL. — EL 5 DE Julio próximo, a las 3 P. M., se rematará por decreto del señor juez letrado del primer juzgado civil de esta ciudad, una propiedad compuesta de las casitas ubicadas en Lord Cochrane 767 y 769, esquina Pasaje Crédito, de esta ciudad. Mínimum: $ 18,600 al contado. Bases, antecedentes: Secretaría del Juzgado, expediente Curuchet, con sucesión Briceño. La propiedad produce $ 280 mensuales. Jul.-5

QUIEBRA.—POR AUTO DE FECHA 22 del presente del juez del 4.o Juzgado Civil, don Fernando Santa María, se ha declarado en quiebra al comerciante de esta plaza don Alfredo León B. Se ha fijado para que tenga lugar la primera junta de acreedores el 30 de Julio próximo, a las 3 P. M. Se nombró síndico provisional a don Agustín Barros Jarpa.—Santiago, 23 de Junio de 1923. —J. Alfonso, secretario. 23-Jul.

REMATE. — EL 16 DE JULIO, A las 3 P .M., se rematará en secretaría tercer juzgado civil, la propiedad Domínica 367, según acuerdo de los interesados en la partición de bienes de don Gumercindo Lermanda y señora Zoraida Henríquez. Mínimum: $ 30,000. — El actuario. J 16

REMATE.—POR RESOLUCION DEL Quinto Juzgado Civil de esta ciudad, se ha señalado para el día 28 de Junio próximo, a la una y media P. M., el remate de la propiedad embargada calle Bilbao esquina Santa María, Comuna de Quilicura, por el mínimum de $ 6,000, al contado. Bases y antecedentes en los autos de Julio Cattani con Absalón Barra. —C. Covarrubias, secretario. 21-Jun

REMATE. — EL 16 DE JULIO, A las 3 P. M., se rematará en secretaría tercer juzgado civil, la propiedad Domínica 367, según acuerdo de los interesados en la partición de bienes de don Gumercindo Lermana y señora Zoraida Henríquez. Mínimum: $ 30,000, pagaderos con $ 8,383.70, saldo deuda a la Caja y resto mitad contado y mitad seis meses.— El actuario. Julio 16

APERTURA DE SUCESION.—ESTA abierta la sucesión de doña Celia Zúñiga de Lagos. La partición se hace por los herederos, en Catedral 2040. J-6

CITACION A COMPARENDO. — Por decreto del señor juez del Segundo Juzgado Civil, don Ramón Fernández Bañados, cítase a los parientes de los menores Pedro y Graciela González Moreno, para el 12 del actual, a las 3 P. M., a fin de cumplir con lo ordenado en el artículo 226 del Código Civil.— Juicio de divorcio Emma Moreno con Gonzalo González. Incidente sobre cuidado de los hijos. O. Darrigrandi, secretario. 5-Jl.

INVENTARIO SOLEMNE. — A virtud del decreto de 9 de Febrero último, del 5.o Juzgado, procederé a efectuar el inventario solemne y tasación de los bienes de la sucesión de don Abelardo Araya, en mi oficina, Morandé, Palacio de los Tribunales, el 14 de Julio a las 4 P. M. Eulogio Altamirano, notario. 12-Jl.

QUIEBRA WAISSMANN Y SVERDLOFF.—En escrito presentado por estos fallidos haciendo proposiciones de convenio el señor Juez del 5.o Juzgado proveyó lo siguiente. Santiago, 26 de Junio de 1923. A lo principal por presentadas las proposiciones de convenio, cítase a los acreedores para que concurran a la audiencia del 20 de Julio próximo, a la 1 1|2 P. M., a fin de que deliberen sobre éllas; al otrosí, traslado al Síndico y autos y al segundo, como se pide.—Filidor Rodríguez.—César Covarrubias.— Santiago, 26 de Junio de 1923.—El Secretario. J-7

QUIEBRA KLEIMAN Y CIA.— EN una solicitud de don Francisco Horta, alegand preferencia de los créditos de sus representados Bernardo Kirber, Ignacio Tapia, Telésforo Figueroa, Alfredo Silva, se proveyó: "Santiago, 27 de Junio de 1923. A lo principal traslado; al otrosí pídase en su oportunidad.—Humberto Trucco.— C. Covarrubias.

NOTIFICACION. — EN EL JUICIO ante el 4.o juzgado civil, seguido por doña Dalida Naranjo, con don Alberto Escobar y otro, sobre reivindicación, se ha ordenado notificar en extracto por tres veces en los diarios "La Nación", y "Ultima Noticias", y correspondiente del "Diario Oficial", a don Ramón Luis y Victoria Ugalde y Manuel Manjari, representante de ésta, el decreto de 26 de Abril último que ordena se les cite de evicción a dicho juicio, como herederos de doña Petronila González. — El Secretario.

NOTIFICACION. — EN CONCURSO Beauchef, en solicitud del Síndico, en que hace una distribución de fondos y pídese dé por aprobada si dentro de tercero día no se objetare; el juzgado proveyó con fecha 28 del mes pasado: "Como se pide, dentro quinto día". — El Secretario.

APERTURA DE SUCESION.—ANTE el partidor abogado don Ignacio Marchant Scott, y en su estudio Puente 681, están abiertas las sucesiones de don Juan José Maldonado y doña María Cuevas Donoso. J-6

OCUPACIONES (Necesitan)

OFRECESE JOVEN PARA OFICINA, escribo rápidamente a máquina. Dirigirse por carta: J. Villalobos. Río Janeiro N.o 453. J-15

SEÑORITA HONORABLE OFRECESE cuidar señora. Dirigirse por escrito calle Troncoso Barros 2.

OFRECESE LLAVERA, PARA AQUI o al campo, recomendada. Arturo Prat 937. J-4

OFRECE SEÑORITA PARA atender caballero solo, de respeto. San Diego 1456. Casa 30. 4-G.

OFRECESE, SEÑORITA PARA CAJERA o la venta de calzado, con muy buenos informes. Dirigirse a B. P. R. A., Correo 3.

JOVEN RESPETABLE POSEE BUENA letra, escribe máquina, conocimientos teneduría libros, competente oficina ofrécese. J. L., San Francisco 215.

OFRECESE CORTADOR TITULADO, americano, para cualquier trabajo de oficina. Buenos antecedentes. Diez de Julio 1355. 5-Jl.

SEÑORA HONORABLE, VIUDA, sin familia, desea ocupación, como dama de compañía. Camilo Henríquez 996. Blanca.

JOVEN PROVINCIA, SIN PRETENSIONES posee buenos certificados, busca ocupación. Moya, casilla 1144. 5-Jl.

OFRECESE BUENA CANTANTE. López 636. J-4

JOVEN SERIO QUE DESEE TRABAJAR necesito. España 16.

OCUPACIONES (Ofrecen)

PRENSISTAS PEDAL COMPETENTES necesito. Santa Rosa 364. 10-F.

TIPOGRAFOS COMPETENTES necesito. San Pablo 1157.

NECESITO PRENSISTAS. ROSAS 2876.

CAJISTAS DE OBRAS NECESITO. —Teatinos 58.

DOBLADORES COMPETENTES necesita Imprenta Chile. Morandé 767. J-5

PRENSISTA, NECESITO. NATANIEL 170. J-5

CAJISTAS PARA OBRAS Y ESTADISTICA necesita Imprenta Universo. Matucana 31. 6-J.

REPARTIDOR DE CARNES QUE sepa despachar al mostrador necesito. Vicuña Mackenna esquina Marín. J—16

ZAPATERO OBRA HOMBRE NECESITO Recoleta 331. J—16

NECESITO RETOCADOR DE AMPLIACIONES al carboncillo, competente. San Diego 258. Fotografía F. Peris. De 5 a 6 P. M. J-13

CARPINTEROS SE NECESITAN en Santo Domingo 1219, cerca Morandé. 4-Jl.

JOVEN ESPAÑOL PARA AYUDANTE agencia necesito. Inútil presentarse sin buenos informes. San Diego 460. J-5

TORNEROS MECANICOS NECESITANSE. Cummings 361. J4

CARPINTEROS GOTICOS Y PLANOS, necesito. Nataniel 525. J-4

URGENTE NECESITO NIÑO PARA los mandados y empleadas regular edad. Eyzaguirre 1145. Restaurant La Unión. 35-J

NECESITANSE, SACADOR PUNTERAS, perforadora, embetunadora. Fábrica Calzado. Chacabuco 654. 4-Jl.

NECESITASE MAESTRO VELERO. Bandera 650. 4-Jl.

EMPLEADO BOTICA CON PRACTICA necesito. Botica Petrizzio, Estado 93. 5-Jl.

NECESITO AMOLDADORES, CATEDRAL 1843. 4-Jl.

URGENTE REPARTIDOR DE VINO necesito. Viña Conchalí. Bellavista 237. 4-Jl.

FARMACEUTICO O FARMACEUTICA necesítase urgente. Tratar: Maestranza 461, de diez a dos P. M.

ZAPATERO AYUDANTE DE HOMBRE necesito. Copiapó N.o 1258.

VENDEDOR A COMISION PARA la plaza necesito. Pasar de 5 a 7 P. M. Agustinas 817. 4-Jl.

JOVEN PARA REPARTO DE CARNE que sepa vender al mostrador. Matta 823. Jl-4

CARPINTEROS, MUEBLISTAS, NECESITO. Arturo Prat 1128. Jl-5

NECESITO BUENOS MAESTROS cerrajeros. Santa Isabel 348. J-5

OFICIALES COMPETENTES FABRICACION cocinas necesito. Carmen 315. J-4

JOVEN ENTENDIDO ABARROTES, con un poco capital necesito interesario negocio. San Diego 2158.

NECESITO DOS BUENOS RUEDEROS y un serrero. San Diego 1021, cigarrería. 4-G.

NECESITASE BUEN PROFESOR O profesora de canto. Lillo 566. 6—J

TAQUIGRAFA CON EXPERIENCIA se necesita en casa importadora. Dirigirse: Casilla 50-D., indicando pretensiones y referencias. 6-J

JOVEN PARA ALMACEN NECESITO. Dardignac 201, esquina Loreto. 5—J

ESTUCADORES SE NECESITAN en Providencia N.o 1800. 5-J

CARPINTERO NECESITO PREFIERO de provincia, indique salario con o sin pensión. Correo 3, Casilla N.o 5016, Santiago. J—8

NECESITO UN CORTADOR DE Carne y un carretelero que entienda algo en carnicería. Independencia 908. J—6

BARNIZADOR COMPETENTE PARA pianos necesito. Santos Dumont 380, por Recoleta.

PELUQUERO COMPETENTE NECESITO. San Antonio 420.

NECESITO MECANICO Y OFICIAL competente en automóviles. Garage González, Río Janeiro 466. J—5

BUEN BARNIZADOR NECESITO pompas fúnebres, Empresa Zenteno. Delicias 2584.

NECESITO PELUQUERO. MAPOCHO 4397, el Tropesón.

JARDINERO NECESITA ESCUELA Medicina. J—3

NECESITO AYUDANTE ZAPATERO adelantado, Santa Isabel 61. 5-Jl.

NECESITO ZAPATERO COMPOSTURERO. Amunátegui 210.

NECESITO TALLADOR. CONDOR 1380.

BARNIZADORES NECESITO. VERGARA 677.

CHOFER FORMAL, MANEJO GONzola Ford, completamente nueva. Interés, utilidades, necesítase. Bolsa Comercio 221. 6-Jl.

LIJADOR DE TACOS NECESITO. Huemul 2216.

FABRICA CHILENA DE CALZADO, Gálvez 1043, necesita ayudante arreglador cueros color. 6-Jl.

ENCERADORES AYUDANTES, aseadores necesito. — Maestranza 918.

SE NECESITA CARRETELERO con recomendaciones y carnet. Marín 431. 5-J

CARPINTEROS NECESITO, TALLER escuela Parroquial, Vergara esquina Gay.

MAYORDOMOS Y OPERARIOS competentes necesita planta de concentración. Dirigirse a Compañía 1259. De 10 a 12.

NECESITAMOS SACADOR DE PUNTERAS, tiradores de corte, armadores de inglés, aparadoras que sepan empuntillar. San Diego 1310. 5-J

TORNERO EN MADERA, NECESITO. A. Prat 951. J-4

JOVENCITO PARA ENSEÑARLE Y atender almacén, necesítase. Club Hípico 914. J-4

VENDEDOR COMPETENTE PARA semanal, recomendado, necesito. Coquimbo 1215. J-6

ARBORICULTOR PRACTICO, NECESITA la Chacra Santa Julia de Ñuñoa. Avenida Irarrázaval 4031. Dirigirse por correo a Francisco Orrego Luco (Ñuñoa, teléfono 17) o a Alfredo Ferrán (Galería Alessandri, oficina 16, teléfono 274), indicando nacionalidad, estado civil, edad, certificado de competencia, puestos desempeñados y personas que lo conozcan con sus domicilios. J-5

NECESITO HERRERO CARROCERO y pintores de carruajes. Carrocería "La Nueva Parisiense". Moneda 2379. J-5

COSEDOR, PUNTEADOR, NECESITO. Fábrica de Calzado, Delicias 2701. J-6

MECANICO COMPETENTE, NECESITO. Avenida Matta 445. J-6

MAESTRO SEGUNDO DE COCINA se necesita. 21 de Mayo 815. J-5

NECESITASE CORTADOR MODELISTA, competente. Fábrica Calzado, Libertad 664. J-5

NECESITO CARPINTEROS DE banco, Bandera esquina de Rosas, Casa Emilio Delporte.

CARRETELERO RECOMENDADO, necesito. Cueto 1302. 4-Jl.

ZAPATEROS BLAK, LUIS XV, SE necesitan. Molina 51. 5-Jl.

CLAVADOR TACOS MADERA, SE necesita. Molina 51. 5-Jl.

HOJALATERO COMPETENTE EN baños con caña de zinc, necesitamos. Delicias 1122. J-4

HOJALATEROS Y GASFITERS necesito. Agustinas 2416. J-5

GASFITERS Y HOJALATEROS, necesito. Agustinas 2416. J-5

MAESTROS PASTELEROS, NECESITO. Delicias 2867. J-5

MAESTRO COMPOSTURERO, NECESITO. Avenida Matta 950. J-5

BARNIZADORES, NECESITO URGENTE. Castro 25. J-4

PELUQUERO COMPETENTE, DElicias 2847. J-6

OFICIALITO, SASTRES, AYUDANTAS vestones, necesito. Bulnes 11.

RUEDEROS, CARROCEROS NECESITAN. Carrocería "El Nalón". Lingue 836. 5-Jl.

ARMADORES CALZADO INGLES, necesito. Valparaíso 1064, casita 22. 5-Jl.

LAVADOR DE AUTOMOVILES con práctica, necesito. Traer informes. Gorbea 2524.

NECESITAMOS MAESTROS PANADEROS. Bascuñán Guerrero 1085. 5-Jl.

HERRADOR COMPETENTE NECESITO. Madrid 1111. 5-G.

NECESITO CORTADORES DE BAÑITOS para helados. Libertad 548. J-4

CORTADOR SUELA Y QUE SEPA coser Black, necesito. Andes 2714. J-4

NECESITAMOS MAESTROS ELECTRICISTAS. Delicias 2472. 5-J

MOZO FORMAL, RECOMENDADO, sin vicios, para internado colegio, necesito, puertas adentro. Rosas 1178. 4-Jl.

MOZO PARA EL SERVICIO CON recomendaciones, necesítase. Delicias 1611. Jul-5

MUCHACHO PARA EL ASEO Y costurera, necesito. Av. Matta 553. Jul-4

NECESITO CHOFER QUE SIRVA de mozo. J. M. de la Barra 412. 4-Jl.

MOZO PARA RESTAURANT NECESITO. Manuel Montt N.o 8, Providencia. J-4

NIÑO NECESITASE SERVICIO BOTICA. Moneda 2299. Tratar: 2 a 5.

NIÑO PARA ASEO, NECESITO. Castro 432. J-4

NECESITO NIÑO DE 12 A 16 AÑOS, para cobrador de ómnibus. Tratar: Morandé 861. J-4

NIÑO APRENDIZ FOTOGRAFO, necesito. San Diego 492. J-5

NECESITO UN NIÑO PARA ALMACÉN sepa algo. Huemul 1701. 4-Jl

NECESITO NIÑO PARA MOZO DE fábrica. Santa Isabel 348. J-4

NIÑO 14 A 16 AÑOS SE NECESITA urgente para el aseo y reparto. Inútil presentarse sin buenos certificados. Calle Serrano 629. J-4

MOZO DE 15 AÑOS SE NECESITA. Estado 252. 4-Jl.

MUCHACHO PARA GUIAR CARRUAJE de dos ruedas, necesítase con carnet. Agustinas 847. J-4

NIÑO PARA MOZO NECESITO. — San Pablo 1246. 5—J

NIÑO PARA EL ASEO Y LOS MANDADOS necesito. Teatinos 62. Presentarse de 2 a 6.

MOZO DE BUENA PRESENCIA, con recomendación de casas particulares, para comedor, se necesita en Claras 140. J—5

NIÑO PARA MANDADOS NECESITO. Huérfanos 1508.

NECESITO UN NIÑO CON RECOMENDACIÓN. Santo Domingo 1017.

NECESITO NIÑO DE 14 A 15 años, para el aseo, prefiero que viva en el barrio. San Diego 519.

NIÑO PARA LA CASA, PUERTA adentro, se necesita. Presentarse, Estado 91. Oficina 16.

NIÑO PARA MOZO, CON RECOMENDACIONES, necesito. Bandera 526.

NIÑOS PARA ASEO Y VENTA PERIÓDICO, necesítanse. Pedregal 44. J-4

MUCHACHO JOVEN MUY COMPETENTE aseo, mandados, necesito urgente. Alameda 978. J-4

NIÑO PARA MANDADOS, SE NECESITA. Avenida Matta 780. J-4

MOZO PARA NOCHE, DE 6 A 1, necesito. San Diego 1063. J-4

NIÑO QUINCE AÑOS PREPARE carbón, ayude vender, informes, necesito. Sotomayor 64, almacén.

M. REBECA RODRIGUEZ SE LE necesita por asuntos de trabajo en Avenida Matta 445. J-5

NECESITO MATRIMONIO JOVEN, mozo, niña mano. San Pablo 1714. J-4

SEÑORITAS COMPETENTES PARA el corretaje de ampliaciones Foto Artísticas. Buena comisión. Brasil 21-B. De 2 a 6 P. M. J-13

NECESITO RETOCADORAS DE ampliaciones al carboncillo, competentes. San Diego 258. Fotografía F. Peris. De 5 a 6 P. M. J-13

COSTURERAS PARA ROPA DE fábrica; bordadoras a máquina y aplanchadoras, necesitan. Asmar Hnos., Manuel Rodríguez 647. Julio 5

COSTURERAS NECESITA LA FAbrica de Camisas Sportsman. Carmen 667. 4-Jl.

COSTURERAS NECESITA LA FAbrica de Camisas Sportsman. Carmen 667. 4-Jl.

COSTURERAS NECESITA LA FAbrica de Camisas Sportsman. Carmen 667. 4-Jl.

SEÑORITA PARA CORRESPONDENCIA y máquina de escribir se necesita. Presentarse 5-6 P. M. Estado 91. Of. 29. J-5

NECESITO BUENAS COSTURERAS y ayudantas para taller de modas. Rosas 2069. 4-Jl.

BUENAS APARADORAS SE NECESITAN. Fábrica de Calzado, Santa Victoria 324. 4-Jl.

SEÑORITA EXTRANJERA QUE ENtienda en ramo de sombrerería, necesita. Puente 620. J-4

LAVANDERIA FRANCO-ESPAÑOLA. Huérfanos 2674, camiseras y ropa de enjuague necesita. J-4

LAVANDERA RECOMENDADA Necesito. Maipú 468. J-4

SE NECESITAN DOS BUENAS posticeras urgente Recoleta 1525. 4-Jl.

BUENAS ARMADORAS DE CAMISAS se precisan en talleres Gath y Chaves. Compañía 1060. 7-Jl.

BUENAS APLANCHADORAS ROpa de familia, necesita la Lavandería Freire 652. J-4

NECESITO AYUDANTAS SASTRES en vestones y aprendiza adelantada. Dávila 946. 4-Jl.

NECESITO OPERARIA PARA DESpolillar hojas tabaco. San Francisco 122. 4-Jl.

SEÑORITA CON RECOMENDACIONES, para cajera, necesítase. Bandera N.o 801.

COSTURERAS PARA VESTIDOS de señoras y niñas, preciso, trabajo permanente. Amunátegui 725. 5—J

AMA BUENA LECHE, SIN NIÑO necesito. Calle Pedregal 275.

SEÑORITA PARA LA VENTA NEcesítase, San Diego 553, Zapatería.

LAVANDERAS $ 3 TAREA NECEsitamos. Lavandería: Merced 475.

NECESITO BORDADORAS MAQUIna. San Pablo 4220-3924.

COMPOSTURERA SASTRE DE obra chica necesítase. Bandera 248.

SEÑORITA COMPETENTE EN EL ramo cigarrería necesito. San Pablo 1055.

NECESITO AYUDANTA SASTRE. San Alfonso 437.

AMA DE LECHE NECESITASE urgente. Maestranza 788.

BUENA COMPOSTURERA SASTRE necesítase. Ahubada 46.

LAVANDERA, NECESITO; LAVE bien; pago $ 2.50 tarea. Lavandería La Concepción, Delicias 1869. J-5

BORDADORA A MAQUINA, COMpetente, y costurera, necesito. San Diego 265. J-4

COSTURERA VESTONERA NECESITO. Gálvez 1519. 5-J.

NECESITO APARADORAS. AVENIDA Matta 950. 5-J.

LAVANDERAS NECESITANSE. Lavandería Purísima. Cueto 767. 4-Jl.

FORRADORA DE TACOS, NECESItamos. Rosas 3225. 5-Jl.

APARADORAS COMPETENTES, SE necesitan. Molina 51. 5-Jl.

LAVANDERIA LA REPUBLICA. Esperanza 28, necesita camisera, posticera, lavanderas. 4-Jl.

TEJEDORA COMPETENTE CON O sin máquina, trabajo todo el tiempo, necesito. San Diego 643. J-4

BUENA MAQUINISTA PARA EL taller de aparado se necesitan. San Alfonso 466, Fábrica de Calzado. J-5

COSTURERA QUE SEPA LA MODA necesito. Gay 2566.

NECESITO SIRVIENTA. SARGENTO Aldea 445. 4-Jl.

NIÑA PARA EL COMEDOR, SAN Ignacio 838. 5-Jl.

NECESITO EMPLEADA TODO SERvicio, para tres personas. Herrera 232. 4-J.l

MATRIMONIO EXTRANJERO NEcesita niña todo servicio, con recomendaciones. Esmeralda 885. 4-Jl.

EMPLEADA PARA COMEDOR. — Otras para las piezas necesito. Manuel Montt 1911 esquina Vergara. 4-Jl.

SE NECESITA UNA EMPLEADA para el aseo que entienda en cocina. Compañía 1243. 4-Jl.

SIRVIENTA PARA LA COCINA, necesito. Cueto 740. J-4

NECESITO NIÑA PARA AYUDAR quehaceres. Eleuterio Ramírez 865. J-4

NECESITO NIÑAS COMEDORES Y para cocina. Alonso Ovalle 1148. 4-Jl.

NECESITO UNA MUCHACHA PARA el servicio. Santiago 1260. 4-Jl.

EMPLEADA PARA AYUDAR QUEhaceres necesito. Bascuñán 1298. Jl-5

EMPLEADA SE NECESITA PARA matrimonio sólo. Maestranza 110. J-4

EMPLEADA PIEZAS, ENTIENDA costura. Huérfanos 1744. Sueldo 50 pesos, delantales. J-4

EMPLEADA NECESITO, PAGO buen sueldo. San Pablo 2312. J-4

NECESITO UNA NIÑA 15 A 16 años. Rosas 2075. J-4

NIÑA SERVICIO TRES PERSONAS necesito. Rosas 2550. 4-J

NECESITO EMPLEADA PARA Una persona. Compañía 2375.

EMPLEADA PARA TODO SERVIcio. Sueldo 40 pesos, poca familia, viva, despierta, aseada, recomendación. Ejército 453. 5—J

EMPLEADA DE LA MANO NEcesítase en Delicias 294.

NECESITASE UNA NIÑA PARA LA mano. Con recomendaciones. Castro N.o 52.

EMPLEADA FORMAL ASEADA REcomendada para la cocina necesito. Riquelme 88, sueldo $ 40.

NIÑA AYUDE COSTURA, ASEO NEcesito. San Antonio 551.

NIÑA PARA EL SERVICIO DE 3 personas solas necesito. Lira 41.

AGENCIA CENTRAL DE

"LA NACION"

PASAJE MATTE 29

entrando por Ahumada

Se reciben avisos y suscripciones hasta las 8 de la noche.

NIÑA RECOMENDADA NECESITO, todo servicio, dos personas. Huérfanos 2236.

SIRVIENTA COMEDOR NECESITO, Vicuña Mackenna 660.

LECHERA, SEPA ALGO COCINA, necesítase. Instituto Mercantil, Estado 239.

NECESITO CUATRO EMPLEADAS, Mercado Centra 150, entrando por Puente.

NECESITO NIÑA PARA ATENder cantina en teatro, y siete niños para vendedores de teatro. Mercado Central, cocina 47.

NIÑA CUIDAR NENE NECESITASE Serrano 290.

NECESITO EMPLEADA CON REcomendación para cuidar niños; sueldo: $ 60. Marcoleta 21, casi esquina Vicuña Mackenna. J-4

EMPLEADA COMEDOR, CON REcomendaciones, necesito. Moneda 1380. J-4

MUCHACHA DEL CAMPO, QUE sepa lechar, necesita establo. Gálvez 435. J-4

EMPLEADA TODO SERVICIO, NEcesito para matrimonio extranjero solo. Agustinas 2007. J-5

NIÑA PARA QUEHACERES DE casa necesítase., Avenida Matta 780.

NECESITO EMPLEADA PARA LA cocina. Arturo Prat 1547.

NECESITO DOS NIÑAS PARA servir a las mesas. Franklin 980, Mercado de Matadero. 5-J.

SEÑORA FORMAL, HONRADA, para Talagante, necesito. Maipú 21. 4-Jl.

SE NECESITA SIRVIENTE, BUEnas recomendaciones. Sotomayor 22. 4-Jl.

EMPLEADA JOVEN, NECESITA matrimonio solo. Riquelme 1022, casita 11. J-5

NIÑA SERVICIO TRES PERSONAS necesito. Buen sueldo. Rosas 2550.

SE NECESITAN NIÑAS PARA arreglar calzado. Fábrica de Calzado. Ricardo Santa Cruz 753. 5-Jl.

NECESITO COCINERA. MATURANA 16. 6-Jl.

SE NECESITA UNA MAESTRA COcina. Bandera 210. 5-Jl.

NECESITO COCINERA. SAN MIguel 52. J-4

NECESITO COCINERA. COPIAPO 1472. 5-J

NECESITO BUENA AYUDANTA cocina. Mercado Central 49, entrando por Puente.

BUENA COCINERA NECESITO. Delicias 485. 5-Jl.

NIÑA SEPA ALGO DE COCINA NEcesito. San Francisco 346. 5-Jl.

NECESITO AYUDANTE COCINA Y mensajero. Ahumada 143.

EMPLEADA COCINA NECESITO, Brasil 545. 5-Jl.

NECESITASE BUENA COCINERA y sirvienta mano. Alameda 777. 5-Jl.

EMPLEADA COCINA Y MANO NEcesito, sueldo 50 pesos. Lo Encalada 73, sale de Irarrázaval, tres cuadras de Vicuña Mackenna.

NECESITO COCINERA PARA POCA familia, buen sueldo. Independencia 995. J—7

NECESITO AYUDANTA PARA COcina. San Pablo 1059.

NECESITO UNA COCINERA JOVEN sin niño. Independencia 908. J—5

NECESITO COCINERA Y NIÑA DE mano con recomendaciones. San Antonio 499. J—5

SE NECESITA COCINERA COMPEtente, formal y aseada. Avenida España 620.

EMPLEADA SEPA COCINA NECEsito, buen sueldo. San Francisco 224.

NECESITASE COCINERA JOVEN, recomendada. Teatinos 564. 5—J

SE NECESITA COCINERA RECOmendada. Rosas 1650. 6—J

NECESITO COCINERA QUE SEPA el oficio, puertas afuera. San Francisco 990. 4-G.

NECESITO COCINERA O NIÑA todo servicio, pago buen sueldo. Maule 810. 4-G.

BUENA COCINERA, BUEN SUELdo, y peluquero buenas garantías. Eleuterio Ramírez 741. Jl-4

NECESITO COCINERA Y EMPLEAda para las piezas, puertas adentro, sin niños, con recomendaciones. — Sueldo, $ 40 cada una. Huérfanos 2460. 4-Jl.

NECESITO COCINERA. TRATAR: Providencia 2521, de 8 a 9 A. M., de 12 a 3 P. M. 4-Jl.

SE NECESITA NIÑA PARA LA COcina. Diez de Julio 1230. J-4

NECESITO AYUDANTA COCINA. Ahumada 351. 4-Jl.

SE NECESITA COCINERA, O'HIGgins 1280. 5-Jl.

EMPLEADA ENTENDIDA EN COCIna, servicio dos personas, recomendada, joven, sin niños, necesítase. Compañía 1560. J—4

NIÑA PARA LA COCINA NECESIto. Diez de Julio 1235. J-4

SE NECESITA URGENTE BUENA cocinera, sola, buen sueldo, inútil presentarse sin buenas recomendaciones. Alameda 2152. 4-Jl.

BUENA COCINERA O NIÑERA con recomendaciones se necesita en Brasil 90. 5-Jl

NECESITO COCINERA. SAN PAblo 2136. J-4

EMPLEADA QUE SEPA ALGO De cocina necesito, casa extranjera, 50 pesos. Rosas 2222. 5-J

COCINERAS Y NIÑERAS, NECEsito. Gálvez 106. J128

COCINERA NECESITO, PREFIERO madre e hija Arturo Prat 2018. Jl-4

COCINERA CON CAMA AFUERA necesítase con buenos informes en Moneda 1011. J-4

COCINERA COMPETENTE, RECOmendada, de regular edad, necesítase. Agustinas 1328. J-4

COCINERA Y NIÑERA NECESITO. Chacabuco 559. J-4

COCINERA BUENOS INFORMES necesita familia extranjera. Echaurren 28. 4-Jl.

COCINERAS, DE MANO, NIÑERAS, niño para lustrín, necesito; buenos sueldos, magníficas colocaciones. Bandera 339. J-4

COCINERA, NECESITO. CASTRO 432. J-4

COCINERA SE NECESITA EN VICtorino Lastarria 158. 4-Jl.

COCINERA NECESITASE LORD Cochrane 154. Pago 80-100 pesos por persona joven competente. 5-Jl.

COCINERA, AUNQUE SEA CON niño, necesito. Grajales 2340.

COCINERA QUE SEPA MUY BIEN su oficio necesito para poca familia, Presentarse de 2 a 6. Teatinos 62.

COCINERA SENCILLA NECESITAse matrimonio solo. Alameda 2743.

COCINERA SIN NIÑO PARA TRES personas necesítase. Vicuña Mackenna 106. Buen sueldo.

COCINERA NECESITO, POCA FAmilia. Carrión 1413. J—5

COCINERA Y SIRVIENTE MANO necesito. Agustinas 1954. J—6

COCINERAS, COMEDOR, PIEZAS, niñeras, mozos, necesita Agencia Empleos, San Diego 206.

VENDO BARATISIMO PLANCHAS zinc blanco y negro, usadas, canales, cañones, caballetes, puertas, peso de mostrador. Patricio Lynch 386. 5-Jl.

COCINERA SIN NIÑO, RECOMENdada, necesito. Carmen 121.

COCINERAS Y MOZO DE 40 AÑOS necesito. Gálvez 106.

COCINERA SIN PRETENSIONES. San Ignacio esquina Milán.

COCINERA NECESITO. AVENIDA Pedro Valdivia 231.

COCINERA, NECESITO; PREFIEro tenga hija que ayude al servicio de la mano. Freire 570. J-5

COCINERA NECESITO; BUEN sueldo. San Pablo 3653. J-6

COCINERA RECOMENDADA NEcesítase. Cueto 767. 5-Jl.

COCINERA Y NIÑERA NECESITO. Libertad 654. 4-Jl.

COCINERA NECESITO. PORTAL Edwards 2766. 5-Jl.

COCINERA, NECESITO PUERTAS afuera. San Alfonso 175. J-7

COCINERA NECESITO CASA ESpañola. Delicias 809.

MAQUINARIAS

A TEODORO PREISLER, HUERfanos 2448, diríjase cuando necesite adquirir maquinaria. 23-Jl.

CAJAS REGISTRADORAS DE OCAsión. Variados modelos. Garantía perfecto funcionamiento. Facilidades pago. Composturas. Bandera 109. Julio—5

COMPRO MAQUINAS SINGER DE bobina, en buen estado o los boletos de ellas. Bandera 766. 5-Jl.

IMPRENTAS: PRENSA MEDIO Mercurio, prensas pedal, guillotinas, tipos, cajas, filetes, vendo. San Pablo 1157. 5-Jl.

CENTRIFUGAS, MOLINO KRUPP, descanso, transmisiones, puertas de fierro, vendo de ocasión. Bulnes 216. 4-Jl.

TORNO PARA BRONCE O FIERRO vendo. Rosas 2024. J-4

CENTRIFUGA, GASOGENO, MOTOR eléctrico 6 1|2 HP., calandria, máquina planchar sábanas, manteles, etc., máquina aplanchar cuellos y máquina sacar lustre, transmisión, poleas, correas, consolas, vendo en conjunto o por separado. Nataniel 390. 5-Jl.

MAQUINA ESCRIBIR YOST, PERfecto estado, vendo ocasión. Santa Victoria 467. 4-Jl.

MOLEJON PARA FUERZA ELECtrica, compro. San Francisco 122. 4-Jl.

VENTILADOR ROOT DE 8 PULGAdas, horno de fundición para 1,500 kilos por hora, vendo de ocasión.— Bulnes 216. 5-Jl.

HARNEADORAS STUBBS OFRECE Cumming 861. 10-Jl.

FRAGUA PORTATIL VENDO. — Blanco Encalada 1998. 5-Jl.

VENDO MOLINO CON MOTOR PAra café, muy bueno, por la mitad de su valor. Tarapacá 1019. 6-Jl.

RIELES VENDO A 20 CENTAVOS kilo. Vásquez 270. J-5

MAQUINA ESCRIBIR "IDEAL", perfecto estado, vendo ocasión. San Antonio 39. J-6

VENDO TORNO MECANICO 1m. 60 entre puntos, $ 1,300. Avenida Matta 905. 5-J.

VENDO MAQUINA DE COSER SINger, flamante. Huérfanos 761, oficina 9. J-5

MAQUINA PIE SINGER, BOBINA nueva, otra de mano, regalo. Nataniel 1179. 5-Jl.

MATERIALES DE CONSTRUCCION

LADRILLO COMPOSICION DE VEreda, $ 18 ciento, vendo. Franklin 550. 15-J.

TIERRA DE HOJA $ 20 CARREtonada puesta domicilio. Beauchef 1495, teléfono 665. J—4

TEJAS USADAS REALIZO, 5,000 vendo, por ciento. Matucana 961. J-29

MARQUESINA, SE VENDE LA armadura de fierro de una marquesina, comprendiendo consolas y canales. En total, 65 metros lineales, más o menos. Verla: Fundición Ravanello. Av. Seminario 681. Tratar: Agustinas 1165. 5-Jl.

LADRILLOS DE COMPOSICION, usados vendo. Compañía 1277. 5-Jl.

TEJAS USADAS VENDO BARATO. Ejército 91. 4-Jl.

SE VENDE OCASION PUERTA grande de pino. Merced 773. 4-Jl.

VENDENSE: TABLAS, PILARES, soleras, bastidores, todos de pino; vigas de fierro. Tratar: Alonso Ovalle 735. J-5

FIERRO GALVANIZADO, NUEVO vendo un saldo de ocasión. Chiloé 2014, casita 7. Jl-4

VENDO TEJAS USADAS. COMPAñía 1277. 6-Jl.

TEJAS USADAS VENDO BARATO. Lira 44. 4-Jl.

FIERRO NEGRO ACANALADO 8.00 pesos plancha, vendo. San Diego 978. Jl-6

TEJAS VEINTE PESOS CIENTO. Lastra 935.

VENDO 18 PLANCHAS ZINC BLANco. Padura 389.

MEDICINA

EXAMEN DE LA VISTA GRATIS en el Almacén Optico, Ahumada 364, atendido por el especialista titulado Rotter. Gran surtido de toda clase de anteojos y lentes a precios bajísimos. 1-N.

MASAJE MEDICO - ELECTRICO. Francisco Lenti, estudios en Italia. Especialidad enfermedades articulares parálisis, reumatismo, neuralgias, úlceras, tumores cancerosos y del vientre. Consultas: de 2 a 5. Arauco 827. Agosto 16

$ 0.30 OBLEAS ALHAMBRA, SAnan rápidamente grippe, reumatismo y neuralgias. Jul-18

GONORREA, IMPOTENCIA, SIFIlis, debilidad vital, leucorrea, afecciones prostáticas, supuraciones, aunque crónicas en ambos sexos. Garantizo curación radical rápida, procedimientos modernos infalibles. Facilidades de pago, consultas gratis diariamente, de 8 a 12 y de 2 a 7. Festivos, de 8 a 12; atiende enfermos de provincias o por correspondencia. Clínica y Laboratorio Médico del doctor J. Lefevre. San Antonio 41 Casilla 2756. Jl.-28

CURACION RADICAL ENFERMEdades crónicas de señoras, en tres meses. Tratamiento moderno. Médico especialista. Estudios en Europa. Rayos X. Catedral 1467.

PROFESOR DIAZ GASCOGNE. "KInisiterapia". Estética (lunares, manchas de nacimiento, tumorcillos, etc. Extracción indolora, inmediata. Masaje medicinal, numerosas afecciones. Estado 363. J-5

NO MAS GRIPPE NI TOS: CON EL Jarabe Vegetal Caracol, en pocos días se mejora. Tocornal 518. J-4

REUMATISMO Y PARALISIS: GArantizo curación radical en tres días, tratamiento científico infalible y económico. Consultas gratis de 5 a 7. Atiendo enfermos de provincias o por correspondencia. Estado 250, oficina 5. Agosto 5

¡CANOSOS! NO BOTEN PLATA EN comprar tinturas desconocidas. Compren únicamente la Tintura Vegetal Herz, que se vende en Root 563, entre Carmen y San Isidro, y que tienen la garantía de probarla antes de comprar. Frasco: $ 5.

¡GONORREA, BLENORRAGIA! afecciones prostáticas, supuraciones, estrechez, aunque crónicas en ambos sexos, sanan rápidamente con remedio Gonorrolina. San Pablo 2839. Farmacia Cruz Blanca. 4-Jl.

MUEBLES

COMPRAMOS MENAJE DE CASA. Atendemos a domicilio. "La Magallanes". Avenida Matta 1091. Teléfono Inglés 147. Matadero. 20-Agosto

AMOBLADOS FINOS, REALIZA Y hace por catálogo. Fábrica Nataniel 464. 2-Agosto

COMPRAMOS MENAJES DE CASA. Atendemos a domicilio. "La Magallanes". Avenida Matta 1004. Teléfono Inglés 147. Matadero. 20-Agosto

AMOBLADOS DORMITORIOS. SAlita escritorio, comedor, sillas, muebles sueltos, precios ventajosísimos. Atendemos pedidos por catálogos, presupuestos, dibujos. Depósito fábrica. Maestranza 463. 16-Jl.

SILLAS, SILLAS, GRAN SURTIDO, todos precios. Depósito Fábrica: Maestranza 463. 16-Jl.

VICTROLAS MUEBLE VENDESE. Casilla 2292. J-30

MUEBLES FINOS, VENDO DOS ricos dormitorios, uno de roble americano, otro de lingue, estilo Luis XVI, recién terminado, con espejos biselados y mármol rosado, trabajo de primera calidad. Carpintero y Mueblería Enrique Grau. Tocornal 325. 4-Jl.

VICTROLA MUEBLE VENDESE $ 900. Santa Rosa 157. 4-Jl.

VENDO PIANO ELECTRICO, FAcilidad de pago. San Pablo N.o 4349. 4-Jl.

$ 315 SE REGALA VICTROLA COlumbia con 20 discos. Libertad 54, casa 12. Jul-5

ROPERO MADERA DE ROSA, MEsa de jacarandá con mármol vendo. Sotomayor 815, en la tarde. 4-Jl.

OCASION VENDESE PSYCHE, ESpejos con consola, mesa de marquetería importado, varios. 11 a 3. Huérfanos 1886. J-4

AMOBLADO SALON, ROPERO Y aparador estilo inglés, catres gemelos, etc., vendo. Cóndor 719. 4-G.

VENDO BARATISIMO PLANCHAS zinc blanco y negro, usadas, canales, cañones, caballetes, puertas, peso de mostrador. Patricio Lynch 886. J-4

VENDO VICTORIA CON CABAllos y arneses. Bulnes 901. J-4

VENDO MENAJE Y MAQUINA Trituradora. Verlos dos a cuatro. Manuel Rodríguez 154. 5—J

VENDO DE OCASION LINDOS muebles. Dardignac 213. J—5

VENDO MESA CORREDERA MUY firme en $ 150 y medio amoblado de salón en $ 155. Castro 528. 11-Jl.

PAR MARQUESAS LUIS XVI nuevas, linda marquetería, vendo ocasión. Gorbea 2518.

SE VENDE 33 BANCOS, CINCO Y seis asientos apropiados teatro, colegio. Merced 754. 5-Jl.

AMOBLADO NOGAL, TAPIZ GObelino, flamante, $ 250; felpa, $ 120; alfombrado Bruselas, salón, $ 120; aparador grande con vitrina, $ 120; seis sillas altas $ 55; cocina caldero cobre, $ 90; cómoda, $ 50; estante, 35; ropero, $ 30; guardarropas, $ 150; escritorio Ministro, $ 80; Chacabuco 654.

FABRICA DE MUEBLES FINOS de Arrázola y Canet. — Donde encontrarán un variado surtido en muebles finos a precios de fábricas, rebajados por próximo balance. — San Diego 282-284.

AMOBLADO TAPIZ CACHEMIRA, compuesto nueve piezas, $ 140; mesa centro, $ 15; sillas doradas; amoblado escritorio estilo inglés, $ 120; escritorio con paño, $ 30; ropero nogal, espejo biselado, grande, $ 160; peinador mármol, espejo, $ 120; dos catres modernos laqué blancos, 100 pesos; otros fierro bronce, $ 70; mesa comedor, $ 30; otra redonda, $ 40; vendo. Eyzaguirre 541. J-4

OCASION: VENDO JUEGO DORMItorio caoba con marquetería y juego comedor roble americano; ambos juegos casi nuevos y modernos; véndase un lustre de 6 ampolletas todo bronce macizo, lindísimo. San Diego 426, altos. J-5

VICTROLA "VICTOR" Y ALGUnos discos nuevos, ocasión, vendo. Rosas 2341. 6-Jl.

MESAS, SILLAS, PEDESTALES, plantas aspirita y varios útiles casa, vendo. Rosas 2341. 6-Jl.

SOFA CAOBA IMPERIO, SEIS SIllas tapizadas, vendo. Vicuña Mackenna 60, interior, garage. 4-Jl.

OCASION VENDO POR VIAJE MEnaje. Santo Domingo 1014 y Manuel Montt 428, Providencia. J-5

OCASION: VENDO COMEDOR completo, rico servicio lavatorio plaqué Reed y Barton. Delicias 2390.

SE VENDE PEINADOR APARAdor de ocasión. Av. Matta 1569. 5-Jl.

COMPRO CATRE FIERRO ANCHO, cuatro pies, sommier y colchón lana, todo buen estado. Esmeralda 636.

OPORTUNIDADES PARA FAMILIAS

COCHES GUAGUA. COMPONESE Brasil 369. Juguetería. Jl.-28

PLUMEROS Y TODA CLASE UTIles aseo, cedazos, escaleras de tijeras, a precios convenientes, encontrará en la Fábrica, Agustinas 1778. Unica sucursal: 1070 Agustinas 1070. Julio 13

PAPAS, CARBON ESPINO Y QUIllay, coke, leñas trozadas, frejoles, garbanzos, lentejas, maíz, granza, Curagüilla, cebada, pasto aprensado paja, afrecho, afrechillo, ofrece a domicilio: Bodega La Paz. Brasil 776. Teléfono 2340. 9-Jl.

Mme. BLANCHE BROSSER, EX-cortadora francesa de Micaela, recibe hechuras. Vicuña Mackenna 815

MUÑECAS COMPONENSE. BRASIL 369. Juguetería. Jl.-28

SOLDADITOS PLOMO. FABRICA Brasil 369. Jl.-28

TEJIDOS A MANO, CROCHET Y palillo, se hacen a precios ventajosos. Huemul 557. 4-Jl.

PIELES CURTE MUY BIEN CURtiduría casa particular. Agustinas 2005. Precios bajos. 13-Jl.

LLEGARON: AGUAS DE BELEZA Dermophile, Hais, crema Alcanfor "Cléopatra". Casa Muzard, y Serrano 75. 5—J

TEJIDOS A PALILLOS. SE HAcen chalecos, lindos trajes señoras, paletóes sweaters, mésures, chales, chompas, bufandas, medias sport, vestidos niñitos, niñitas, etc., con o sin lana o seda. Avenida Providencia 869. Casa particular. 6—J

MODAS: SAN DIEGO 79, HAGO: muy barato, batas, abrigos, paletoes.

USTED VENDRA A CONVENCERse de nuestras asombrosas ofertas. —Bandera 707. 6-J

NO VACILE. — LINDO DELANTAL mangas señoras, $ 8.20. — Bandera 707. 6-J

ROPITA GUAGUA, PRECIOS BAjísimos. Delantales niños, todos tamaños, diversas clases, liquidamos. —Ropa interior niños, niñas, gran surtido. — Bandera 707. J-6

LE CONVIENE. — PEINADORES, moletón tallas, 50-52. $ 11.20. Bandera 707. 6-J

CREA USTED. — RIQUISIMO ajuar bautizo doble, capa, $ 20. — Bandera 707. J-6

UNA GANGA. — $ 3.50, 3.70, CAmisas, calzones, corpiños, señoras. —Bandera 707. 6-J

NO DUDE. — CAMISAS NOCHE, moletón rosa, cielo, blanco, $ 15. — Bandera 707. J-6

CAPITAS MOLETON GUAGUA, 12 pesos. Capitas lana Pirineo, $ 33.50. Bandera 707. 6-J

LE CONVIENE. — RICAS BLUSAS franela, $ 8. — Bandera 707. 6-J

$ 8.20 CAMISAS NOCHE. — BANdera 707. J-6

SEÑORAS Y SEÑORITAS: ¿ESTAN ustedes sin empleo y desean ganar dinero para asegurar su propio bienestar y el de su hogar? Apresúrense a comprar la Hilandera Chilena "La Ideal", y trabajando en su casa podrán fácilmente hacerse de una buena renta mensual. Véanla funcionar y en 10 minutos aprenderán su manejo. Visítennos y se convencerán. Díaz y Herrera. Libertad 241. Sucursal: San Diego 265. J-4

DUEÑAS DE CASAS: NO DEJARSE engañar. La única que les asegura su porvenir: la Hilandera Indígena reformada, premio medalla oro. Huemul 1228. J-5

TARROS BASUREROS $ 7.80. DElicias 1122.

¡¡BAÑOS!! DESDE $ 9.80. DELIcias 1122.

PALITAS BASURERAS, IMPORTAdas, $ 1.80. Delicias 1122.

PLUMEROS, DESDE $ 1.10. DElicias 1122.

CALIFONT A LEÑA!! PREMIADO en la Expaosición, $ 120. Delicias 1122.

CAFETERAS FRANCESAS!! DESde 1.40. Delicias 1122.

PRENSAS PARA PURE, $ 4.60. DElicias 1122.

MAQUINA MOLER CARNE, $ 12. Delicias 1122.

LAVAPLATOS DESDE $ 15. DELIcias 1122.

TASAS EXCUSADOS, $ 38. DELIcias 1122.

RECIPIENTES ESMALTADOS, $ 5. Delicias 1122.

FONDOS RACIONEROS FIERRO grueso, $ 10. Delicias 1122.

JARRITOS PARA AGUA, $ 0.30. Delicias 1122.

PLATOS PARA PLANTAS!!, $ 0.40, Delicias 1122.

PLATO FIERRO CON PORCELAna, $ 1.00. Delicias 1122.

TETERAS FIERRO ENLOZADOS, $ 6.50. Delicias 1122.

PAÑOS PARA PISOS, $ 1.40. DElicias 1122.

BIDET PORTATIL, FIERRO PORcelana, $ 1. Delicias 1122.

RAYADORES ESTAÑADOS, $ 0.40. Delicias 1122.

BALDES FIERRO GALVANIZADO, $ 3.50. Delicias 1122.

ESPUMADERAS ALUMINIO, $ 2.50. Delicias 1122.

COCINAS ECONOMICAS, $ 39. DElicias 1122.

ES SABIDO POR TODO EL MUNdo que no hay quien pegue con la casa "Mérida". Tiene los precios más bajos que cualquiera otra parte. Una vez que nos visite, se hará nuestro cliente. Delicias 1122.

OBJETOS PERDIDOS

HABIENDOSE EXTRAVIADO LA boleta de depósito vista del Banco Anglo Sud - Americano, N.o 34|1523, de fecha 21 de Setiembre de 1922, por $ 300, a la orden de Gabriel Araos, queda nula y sin valor por haberse dado el correspondiente aviso al Banco. 6—J

HABIENDOSE PERDIDO LA LIbreta a la vista de la señorita Amanda Parra, queda sin valor. J-6

PROFESION

ZURCIDOS INVISIBL zurcidor japonés. E co. Especialidad en posturas, transfor perfectas. San Dieg no inglés 667.

Mme. BORDEAUX, tejedora especialista zurcidos. Recibe Diego 186. Se adm transformaciones.

ZURCIDOS INVISIBL nos, sobretodos, hech maciones. Ternos me pesos. Londres 13, dencial.

ZURCIDOS JAPONE bles, especialidad sobretodos, toda cla no equivocarse. Casa Diego 236.

BERRIOS Y MARTE toda clase de reparacio San Cristóbal, Pasaje dorno 655.

ZURCIDOS INVISIBL señoras, caballeros, nos y sobretodos, $ 5 reformas, limpiar va ra teñir toda clase ras con materiales de Claras 20.

CONDOR 1158, CASA única especialista zurci Jersey, sedas, viradu transformaciones gara

PROPIEDADE

COMPRO CASA VALO 70,000. Dar datos: San

COMPRO CASA REN $ 120,000, Cerro, Bras Santo Domingo, Herr Portales.

COMPRO PROPIEDAD Lourdes; prefiero San $ 8,000 a $ 10,000. Diri ta: Baquedano 802.

$ 25,500 VENDO CASAS construcción ladrillo, 1397.

PROPIEDAD COMPUEST nas casas, una con qui juntas o separadamen N.o 1411|13.

37,000 PHILIPI, UN PAS da, 2 pisos. Gran oportu tinas 1060.—Laulié.

EN SAN DIEGO, ESQUI te más comercial de la mos magnífica propied con más de 1,100 metros de terreno con edificio drillo, de dos pisos. Pro por ciento y vale $ 250, dro Greenne Cruzat. Sec dades Urbanas. Teatinos 3722.

PERMUTAMOS. PROPI renta, por hermoso chale la parte más central de recién terminado a todo do diferencia en dinero hasta $ 300,000.—Alejan Cruzat. Sección Propieda nas. Teatinos 86. Casilla

$ 5,500 VENDO SITIO tralísimo. Cuevas 1293.

$ 12,500 VENDESE CASA Tratar: Maule 563.

PRESTAMOS DE D

DINERO AL MAS BAJO facilito sobre hipotecas cualquiera cantidad. Julio Morandé 283.

¡¡DINERO!!, DESDE 100 pesos facilito por mueble automóviles, mercaderías, hipotecas. Negocios rápidos Domingo 1216.

FABRICA PLENA PRODU necesita urgente socio com disponga 30,000 pesos. Util sual 4,000 pesos. Casilla

$ 30,000 PRESTASE PRIME gundas hipotecas. Nataniel

$ 100 NECESITO CON lar, treinta días plazo, flan propiedad. Corre 6. Rodrig

ROPA HECHA

ROPERIA LA VEGA, ANDR llo 694. Ofrece en baratur ambos, paletoes, pantalon breros, calzado, todo desinf

ROPERIA LA CASA VERD meralda 837, entre San Anto de Mayo. Realiza ternos, paletoes, todo de casimires jeros, corte correcto, calzado. Visítenos casero, che nuestros precios.

ROPERIA MANUEL RODR esquina San Pablo, ofrece tura ternos, ambos, paletoes lones, todo de ricos casimire tido colores, para todas Sombreros calzado, desinfec

ROPERIA ANDRES BELL mero 601, esquina Recoleta, ternos, paletoes, ambos, pa ternos de niños, sombreros, precios baratísimos, todo tado.

ROPERIA "LA GRAN VIA" Diego 236. Casa de compra Realiza ternos, ambos, pantalones, calzado nuevo, Facilidades de pago.

REALIZO VESTIDOS, SO ros, desde 3 pesos. Muebles po Marte 225.

400 CHALECOS DE CASIMI 450 batas de lana delgada, 100 paletóes casimir, a $ pantalones lana, a 10. Se ve lotes, San Diego 1306. "La cotta".

REMATE

REMATE PUBLICO NEGOCIO rrote Santa Filomena 242, hoy de. Hay abarrote y conservas das, vidrios, loza, enlozados, los escritorio y paquetería, país, romanita 120 kilos, molinillo, vidrieras, silla asiento, silla chilena para rraduras de goma, armazones tradores, etc.—Samuel Cast quidador.

REMATE JUEVES 5, GORBEA almacén abarrotes, muebles mañana, detalles. Garrido.

BOMBAS

SEXTA Cía. DE BOMBEROS tase a sesión para el Jueves bado 7 del corriente, a las 6 1|2 P. M., respectivamente forma del reglamento. Inform misión Revisora y demás.— cretario.